Torino. Code stamane davanti alle banche prima ancora che aprissero gli sportelli per pagare Irpef e Ilor

L'ULTIMO GIORNO

Questi gli orari di oggi per consegnare il 740

TORINO ● Alle 8, un'ora prima dell'apertura, davanti all'ufficio tasse del Comune di corso Vittorio 8, c'era già una coda di 400 persone. Oggi è l'ultimo giorno per consegnare i modelli 740, domani cominciano le multe.

Per pagare Irpef e Ilor ci si può rivolgere alla propria banca, oppure è possibile utilizzare un conto corrente postale: saranno aperti fino alle 16 — oltre l'orario normale — gli uffici postali di via Arsenale 5; via Sacchi 1; via Villarbasse 39; via Avogadro 18; via Orapa 197; via Brahne 1; via Foglizzo 28; via Monterosa 83; via Genova 153; c. Marconi 10.

Per consegnare il 740 in mattinata si può recarsi negli uffici postali (o fino alle 16 negli uffici sopraelencati); fino alle 16,30 i modelli possono essere portati alla circoscrizioni (21 punti in città). Fino alle 18 è aperto l'ufficio di corso Vittorio Emanuele 8. I ritardatari avranno un'ultima spiaggia al comando dei vigili presso il Palazzo Civico, al quale si potrà accedere fra le 20 e le 24.

STAMANE

Positivi in Borsa i titoli Fiat

MILANO ● L'operazione «buy-back», cioè l'acquisto di azioni proprie da parte della Fiat, annunciato ieri dal presidente della Fiat Giovanni Agnelli, ha avuto il primo effetto positivo. Questa mattina in Borsa il titolo ordinario dell'azienda di corso Marconi domina fra le grida delle corbeilles, oscillando fra le 9500 e le 9600 lire, contro le 9304 lire della chiusura di ieri.

SERVIZIO A PAGINA 2

DOLLARO
1438 (-14)

BORSA
In rialzo

PREZZI	alle 10,15
Fiat	9.510
Fiat priv.	6.245
Montedison	2.119
Fidis	6.750
Generali	40.600
Comau	3.205
Buton	3.305
Ifi	18.450
Cir	5.780
Pacchetti	688
Gemina	1.820

STAMPASERA

N. 141. MERCOLEDI' 31 MAGGIO 1989 L. 1000

VIVITORINO

Avvenimenti e divertimenti sopravvivenza, soccorso e baldoria dal tramonto all'alba di domani

NEL PAGINONE

Droga, sequestrato e poi giustiziato è la settima vittima

A GASSINO TORINESE

Era sfuggito 2 volte ai killer Ieri altro tentato omicidio per il mercato dell'eroina

TORINO ● Si è fermata a 30 anni la vita di Vincenzo Lucente, pregiudicato calabrese legato però alla mafia palermitana, ultima una residenza semiufficiale a Bergamo in via Italia 11. E' stato giustiziato ieri pomeriggio chissà dove con due colpi di pistola alla testa e successivamente trasportato e scaricato in un bosco sulla collina di Gassino. Un'esecuzione rivelta al terzo tentativo, visto che altre due volte questa vittima designata era sfuggita all'appuntamento con la morte. Ieri con tutta probabilità l'hanno «spedito» e immobilizzato per avere la certezza che non sfuggisse più alla sorte che qualcuno gli aveva riservato da tempo. E' certo infatti che l'uomo non è stato raggiunto dai proiettili in quel bar/bistrò.

E sempre nella serata di ieri — nella ricorrenza di «San Felice» — stava per concludersi davanti al un portone di via Cibrario 9 anche l'esistenza di Andrea Bernardo. «Colpevole» secondo due sconosciuti armati di pistole di essere parente di Rocco Berti, un pregiudicato con problemi di droga attualmente in regime di semilibertà nel supercarcere delle Vallette.

Due nuovi inquietanti episodi, un delitto effettuato ed uno preannunciato e mancato per un soffio. Due «avvertimenti» nella stessa giornata. Due «segnali di mafia» trasmessi a distanza di qualche decina di chilometri ma che potrebbero avere un collegamento fra loro. Di certo in entrambe le occasioni di morti ammazzati c'è la volontà precisa di «mettere ordine» al mercato della droga. Così ha deciso una consistente fetta di malavita che negli ultimi mesi ha alzato decisamente il tiro. Un dato preoccupante che trova precisi riscontro nel numero delle vittime di questa guerra: sette dall'inizio dell'80. Agli inquirenti spetta ora il duro compito di dare un volto ai killer e cercare i fili che portano ai mandanti ed ai reali interessi. Eroina e cocaina innanzi tutto, ma anche qualcuno che forse ha parlato troppo e con chi non doveva.

Vincenzo Lucente, calabrese, originario di Cotronei, da tempo separato, è stato trovato riverso a faccia in giù nel bosco che delimitano Gassino Torinese. Un colpo alla nuca ed uno alla tempia hanno chiuso definitivamente il suo conto con la fortuna. Da un paio d'anni ormai la morte lo inseguiva. Infatti il 22 maggio dello scorso anno era scampato incredibilmente alla stessa fine. Verso le 20,25 si trovava seduto ad un tavolo del bar Mary di via Roccavione 19, quando due persone erano entrate sparandogli contro una decina di colpi di pistola. Scaricate le armi i due se n'erano andati lasciandolo in un lago di sangue credendolo morto. Gli uomini della sezione narcotici della questura avevano poi arrestato Luigi Nicolotta, 25 anni, via Rondissone 30, disoccupato, con l'accusa di tentato omicidio. Secondo gli inquirenti era lui uno dei due giustizieri che avevano raggiunto Lucente con quattro rivoltellate alle gambe e al basso ventre. Pochi i dubbi sui motivi all'origine della punizione: un regolamento di conti nell'ambiente della droga.

Ma la storia di Vincenzo Lucente era ricca di altri episodi poco chiari. Nell'87, a Bergamo, un altro killer aveva cercato di ucciderlo, mentre si trovava ospite dei suoceri, sparando un colpo di pistola dallo spioncino della porta di casa dopo aver suonato e cercato espressamente di lui. Solo un anno prima, nell'ottobre 86 era stato arrestato dai carabinieri su mandato di cattura della procura della Repubblica di Palermo per associazione per delinquere per traffico di stupefacenti.

C'è infine un ulteriore elemento inquietante in questa nuova esecuzione. Il bosco/letto di Gassino dove è stato scaricato il corpo senza vita del pregiudicato calabrese si trova a meno di due chilometri in linea d'aria dalla «discarica dei morti» di Castiglione Torinese, il campo dove la mafia lascia le vittime dei suoi regolamenti di conti. Un altro avviso di possimi esecuzioni?

Ivano Barbiero
Alessandro Rigaldo

ALTRO SERVIZIO A PAG. 7

Vincenzo Lucente, 30 anni, l'ultima vittima della guerra tra cosche a Torino per la droga. Il cadavere trovato in un boschetto sulla collina di Gassino

IN UN QUARTIERE POVERO DI GENOVA PER COMBATTERE GLI SPACCIATORI

Mamme contro la droga: in piazza con i bastoni e con i mariti tutte hanno chiesto il porto d'armi

GENOVA ● Quanto costa una Beretta calibro 6,35? La domanda, nelle zone più degradate della città, viene da qualche madre di famiglia che ha avuto modo di informarsi sulle mani lorde di alcuni tipi di rivoltella. Le casalinghe si armano? L'interrogativo c'è e riguarda gli abitanti del rione Campasasso, accanto alla piazza Sarzano, dove l'esistenza è resa invivibile da una microdelinquenza diffusa.

Che cerca una rivoltella, espose il motivo: *«Se la polizia non ci protegge dobbiamo difenderci da soli, siamo stufi di vedere i nostri figli invischiati dalla malavita»*. Ci sono bar che propone di turnarsi per assumere vigilantes, ma la cabala sollecita i residenti a pensare ad interventi più rapidi: *«Meglio il revolver nello borsetta, quando si vede il drogatello che tenta di corrompere i nostri figli bisogna agire subito»*.

Il clima è di pericolosa tensione, ma se la via scelta da alcune «mamme con pistole» non è certo da approvare *«forse giustizia da soli poggiarcebbe le capo»*, dice il questore Vito Matteral, la realtà del quartiere di Sarzano è allucinante. E un rischio uscire da soli specialmente quando fa buio. Scolari vengono accompagnati in classe e quando escono c'è sempre qualcuno ad importunarli. Si è arrivati al punto che diverse donne si danno appuntamento in chiesa per poi andare a fare la spesa tutte insieme. *«Non basta, vogliamo il posto d'armi, per noi e per i nostri mariti»* gridavano ieri le madri, esasperate, durante una manifestazione che le ha viste in piazza armate di bastoni. Se drogano all'aperto molti ragazzi se li scroccano e gelli d'angina (e di altro) che piovono dalle finestre.

«Siamo assediati, e per liberarci abbiamo bisogno di armi», è scritto a mano in un manifesto in piazza Sarzano. Chi s'è recato in questura a chiedere il porto d'armi è stato consigliato a desistere. Ha risposto il questore: *«Il porto d'armi può essere concesso, dalla Prefettura, solo a certe persone che svolgono un'attività a rischio, come i portavalori. L'ipotesi di un gruppo di mamme armate è da scartare»*.

La paura che, volendosi effettivo il porto d'armi, le persone più insospettabili possano munirsi di una rivoltella compromette alla lunga non è ipotesi tutt'altro che fantasiosi. Compare una rivoltella sottobanco non è del resto della fine in queste zone del centro storico, dove soltanto nell'ultimo scorso (dopo quaranta/cinque anni) è stato predisposto un piano d'intervento per eliminare macero che possono favorire tutto, dai bombardamenti della guerra ad oggi. I rischi non sono soltanto droga e piccola delinquenza, ma a Sarzano e Campasasso, che si estendono su una desolante zona di macerie, l'invasione dei topi è spaventosa.

Sarzano è una vasta area di isolati. Vi si aggirano immigrati di colore in cerca di qualche banconota facile; sono anche i luoghi scelti da una nuova criminalità che strumentalizza i «vu' cumprà» sfruttandoli o spingendoli a rubare. La polizia svolge un servizio di perlustrazione coi agenti particolarmente addestrati, ma evidentemente non basta. Così le donne di Sarzano e Campasasso, quartieri non meno degradati di certi bassi di Napoli, hanno deciso di difendersi da sole.

Guido Coppini

IERI UN DIBATTITO A TORINO

I Giubergia sconfessano l'avvocato Catalano

TORINO ● Torna a prendere quota la polemica sul «caso Serena». Polemica a Racconigi fra chi sostenevo le ragioni dei Giubergia a favore la bambina. L'avvocato Michele Catalano ha firmato un esposto-denuncia per la carta d'appello di Torino contro i giudici che si sono occupati della piccola filippina togliendola ai genitori «adottivi». Ma proprio i genitori «adottivi» si sono affrettati a smentire: «Si faccia gli affari suoi». Accusano l'avvocato di aver fatto di testo proprio. Francesco e Rosanna Giubergia hanno spedito un telegramma per dissociarsi dall'iniziativa.

Polemica anche a Torino in un convegno organizzato da Magistratura democratica. Deputati, operatori sociali, giudici e politici sono intervenuti per ragionare sulla «cattiva informazione» che i giornali offrono in tema di bambini. La legge sull'adozione sarebbe buona, cattivo è il valore attorno al quale si è formata l'opinione pubblica. La «fame» di bambini da «importare» dal Terzo Mondo sembra un ritorno al colonialismo; i piccoli non sono sacchi di patate. Eppure nessuno è riuscito a rispondere a Natalia Ginzburg: «Perché togliere una bambina alla donna che le ha fatto da madre?»

SERVIZIO A PAGINA 9

La piccola Serena Cruz

A TORINO E MONCALIERI

Arriva il teatro estivo impazza in parchi e piazze

TORINO ● Il teatro si trasferisce all'aperto. Torino e Moncalieri inaugurano infatti in questi giorni la rassegne estive di prosa.

Si comincia domani al Rignon con «Sensasiparlo» (che nei tre anni scorsi era «Teatro e bollicine»), organizzata dall'Associazione culturale E Skenè in collaborazione con l'Assessorato alla cultura di Torino. Sono atto spettacoli di nomi molto noti alle platee torinesi: Bergonzoni, il Gruppo della Rocca, Lella Costa e poi Dizziacs, Donati & Olesen.

Moncalieri lancia invece, dal 7 al 18 giugno la prima rassegna di Teatro di confluenza «Il Teatro impazza in piazza», spettacoli dialettali organizzati da Adalberto Maria Tosco. Luogo scenico sarà la piccola ma suggestiva piazza Vittorio Emanuele II. Uno splendido palcoscenico naturale con tanto di cassa degradante che ancora restauri hanno riportato all'originale bellezza.

Ospiti privilegiati Veneto, Puglia, Calabria e Sicilia. Così gli organizzatori presentano l'iniziativa: *«Intendiamo mettere un confronto tra gruppi teatrali professionisti che si esprimono e misurino con la propria lingua d'origine. Confluiranno quindi, perché il Piemonte è ormai un solido aggregato di diverse etnie»*.

SERVIZIO A PAGINA 25

Francesco Salvi

ERANO IN TRECENTO

Clamoroso buco di Francesco Salvi al Palasport

TORINO ● Solamente trecento spettatori per lo show di Francesco Salvi, ieri sera al Palasport. Nella maggioranza giovani e giovanissimi fans, attenti allo stile «demenziale» del nuovo comico televisivo.

Caricaturista di successo e in seguito cantante contro corrente. Salvi non appare come il personaggio che possa colmare lo spazio dei «megaconcerti» e piuttosto un artista di cabaret che all'occorrenza può fare il pienone nell'ambito più ristretto di una discoteca. I pochi fans del Palasport lo hanno applaudito.

SERVIZIO A PAGINA 25

Occorrono 500 mila voti per strappare un «posto» all'euro Parlamento. Chi ce la farà?

Tullio Regge

Francesco Fumara

Gipo Farassino

Giovanni Goria

E questa è l'Europa dei piemontesi Il sogno è un «seggio» a Strasburgo

TORINO ● Ottocentodieci candidati, 80 seggi a disposizione. La «caccia» per l'europarlamento è già cominciata. Hanno solo più 16 giorni per convincere gli italiani; poi, il 18 giugno, il responso del voto: uno su dieci avrà la possibilità di sedere a Strasburgo. La lotta sarà aggiornata. Le elezioni dell'84 furono segnate da un evento storico: i comunisti superarono per la prima ed unica volta la dc.

Che cosa capiterà ora? Innanzitutto, vanno segnalati i rischi di una grande dispersione di voti. Oltre a tutti i partiti nazionali, hanno presentato liste i pensionati, la Lega Lombarda-Alleanza Nord, oltre a valdostani-tirolesi sudtirolesi che si presentano sotto la voce «Federalismo». Senza contare le divisioni in casa verde e la diaspora radicale. Oltre al *«sole che ride»*, troveremo sulla scheda un'altra lista «collegata»: quella dei *«verdi-arcobaleno per l'Europa»*. E il partito di Pannella, oltre ai suoi candidati in casa più o pri, nei psdi e tra i verdi, ha presentato una lista *«antiproibizionista sulla droga, contro la criminalità politica e comune»*.

Lombardia, Piemonte, Liguria, Valle d'Aosta (circoscrizione nord-occidentale) possono portare a Strasburgo 22 deputati. Chi rappresenterà l'Italia Nord-Ovest nell'europarlamento?

I partiti hanno fatto di tutto per mettere in lista sia *«pezzi da novanta»* sia candidati forse senza speranze ma potenziali pesca-voti. Il psi apre il suo elenco con un *«ex»* illustre: Achille Occhetto, segretario nazionale del partito, nato nel capoluogo piemontese il 3 marzo '36. Ma i comunisti puntano anche su un altro candidato illustre: Tullio Regge, fisico, premio Einstein (che, stranamente, non intendono portare a Strasburgo per le sue competenze scientifiche ma per i problemi dell'handicap) e Rinaldo Bontempi, capogruppo in Regione.

Democrazia Proletaria presenta, tra gli altri, il torinese Alberto Tridente, già sindacalista e il pinerolese Giorgio Cardoi. Il movimento sociale schiera Ugo Martinat e Ludovico Bodo Villanis, il psdi indica Marta Magnani Noya (sindaco di Torino), Fiorluigi Romita (ex psdi) e il primo cittadino di Moncalieri, Francesco Fumara. I socialdemocratici si avvalgono del sostegno radicale di Giovanni Negri e dei voti potenziali di Gian Piero Vigna, già sindaco di Asti e di Andrea Mignone, assessore regionale ai Trasporti.

Nutrita la schiera piemontese nella lista liberali-repubblicani. Oltre ad Altissimo, il più indica il sottosegretario Raffaele Costi di Mondovì, il farmacista vercellese Paolo Azario e il novarese Romolo Barisonzo. I repubblicani presentano la vicepresidente della giunta regionale, Bianca Vetrino. E i democristiani? Apre la lista Mino Martinazzoli; subito dopo l'ex presidente del Consiglio Giovanni Goria (che spera di superare Martinazzoli per numero di preferenze); poi, il pinerolese Mauro Chiabrando, europarlamentare uscente.

Dove andranno i voti verdi? L'*«arcobaleno per l'Europa»* hanno inserito i torinesi Enzo Cucco e Franco Berrino. Il *«sole che ride»* punta su Rita Hassan, somala ma residente a Torino, dove ha fondato l'associazione di amicizia «Shebelle» e l'ingegnere chimico Ivo Barbiero (movimento chiamato Acna di Cengio).

In lizza anche i pensionati (con 18 nomi), tra cui il torinese Flavio Luigi Coretta e l'alessandrino Luigi Picchinelli. Infine, gli *«autonomisti»*: la Lega Lombarda-Alleanza Nord, oltre al senatore Umberto Bossi, schiera Gipo Farassino, Antonio Bodrino (Barba Toni) e Massimo Scaglione (regista). Ma Unione Valdôtaine, sudtirolesi e sardi possono portare via qualche preferenza.

La giostra è in movimento. Il 19 giugno si vedrà.

Mario Tortello

Il sindacato propone la «pace sociale» per il mondial del '90

Giorgio Benvenuto

ROMA ● Nel giugno del '90, quando si disputeranno i campionati del mondo di calcio, nessuno sciopero dovrebbe turbare l'avvenimento. È vero che per quel periodo sono in scadenza numerosi contratti di lavoro, ma è altrettanto vero che anche il sindacato è intenzionato a far in modo che le partite si disputino in un clima sociale idilliaco, senza offrire dall'Italia uno spettacolo non certo edificante ai milioni di tifosi che seguiranno gli incontri del «mundial».

Un'indicazione in tal senso è venuta da un convegno organizzato dalla Uil sui mondiali di calcio ad un anno di distanza dalla data di inizio della manifestazione. Ha detto Giorgio Benvenuto, sottolineando che le tre organizzazioni sindacali hanno già offerto una tregua in occasione dei campionati, che *«l'operazione mondiali tranquilli va preparata sin d'ora. Sono in scadenza numerosi contratti dell'industria. Se dovesse passare l'ipotesi sostenuta dalla Confindustria di un blocco dei negoziati si creerebbe una miscela esplosiva»*.

Il governo, secondo il segretario generale della Uil, *«deve prendere l'iniziativa su cui noi sto con tutte le altre organizzazioni perché già abbiamo dimostrato di saper far rispettare, anche insieme ai sindacati autonomi, le tregue stabilite»*.

L'idea trova d'accordo anche il ministro del Turismo e dello Spettacolo, Franco Carraro che non perde l'occasione per polemizzare con il presidente della Confindustria Pininfarina: *«Il clima che gli imprenditori, i quali chiedono sempre puntualità ed efficienza, spingano poi per rinviare la firma dei contratti del pubblico impiego»*.

La buona volontà di Carraro e di Giorgio Benvenuto dovrà comunque scontrarsi con i Cobas. Carraro si dice tuttavia convinto che agitazioni irresponsabili durante un evento così sentito dalla gente scaricherebbe una fortissima impopolarità addosso ai protagonisti. Tra i prossimi contratti in scadenza c'è anche quello dei dipendenti Rai, valido sino al 31 dicembre: se non si concluderà al più presto la trattativa si potrebbe correre il rischio di dover affrontare l'impegno dei mondiali con i lavoratori in stato di agitazione.

Il presidente della Fiat Giovanni Agnelli

PIU' DIVIDENDI AGLI AZIONISTI

I conti Fiat, il giorno dopo positive le reazioni in Borsa

MILANO ● Rimbalzo del titolo Fiat stamani all'apertura della borsa di Milano. Il titolo, che già per giorni scorsi avevano mostrato una migliore vivacità — ieri aveva chiuso a 9084 lire, 64 in più rispetto a lunedì — questa mattina saliva tra le 9500 e le 9600 lire.

Identica reazione positiva a Wall Street, dove gli Adr Fiat (rappresentativi di cinque azioni ordinarie) sono passati da 22 dollari ed un ottavo a 23 dollari.

Entrando i titoli sono da attribuirsi all'operazione «buy-back», ovvero l'acquisto di azioni proprie. Il consiglio di amministrazione della Fiat presieduto da Giovanni Agnelli ha dato ieri ufficialmente il «via libera» all'operazione che erano da giorni rimbalzate negli ambienti finanziari con sempre maggiore insistenza.

Il consiglio ha deliberato infatti di proporre alla prossima assemblea degli azionisti l'autorizzazione per il 29 giugno in prima, ed eventualmente per il giorno 30 in seconda, l'acquisto sul mercato di azioni proprie, nelle tre diverse categorie (ordinarie, risparmio e privilegiate) per un ammontare massimo di 1000 miliardi di lire.

Quanto ai termini ed alle modalità dell'operazione, l'azienda di corso Marconi precisa che everranno stabiliti in sede di assemblea degli azionisti».

Tutto meglio del previsto anche per il dividendo: ai soci verranno distribuite per l'88 320 lire per ogni azione ordinaria e privilegiata, contro le 270 dell'anno precedente, e 351 lire per le azioni di risparmio (300 lo scorso anno). L'ammontare complessivo è di 750 miliardi di lire, con un incremento, quindi, del 18,2% rispetto ai 641 miliardi del 1987.

Per l'acquisto di azioni proprie, come si è detto, l'ultima parola spetterà agli azionisti. Le norme in vigore in Italia a questo riguardo prevedono che i fondi utilizzati siano una parte dell'utile non distribuito.

Ma perché il consiglio di amministrazione della Fiat ha deciso l'operazione «buy-back»? Secondo gli esperti, l'acquisto di azioni proprie da un lato rappresenterebbe comunque un buon investimento, dall'altro dovrebbe contribuire a ridare slancio ad un titolo che non ha ancora ricevuto tutti «gli onori» che merita.

D'altra parte, mai come per il bilancio '88 l'azienda di corso Marconi ha posseduto nelle proprie casse tanta liquidità. La disponibilità finanziaria netta a fine dicembre scorso ammontava, infatti, a 2349 miliardi, contro i 1180 dell'anno precedente. Ora la Fiat è decisa a spendere anche quasi la metà di questa somma, fino, cioè, a 1000 miliardi di lire, per l'acquisto di azioni proprie.

Per quanto riguarda gli altri risultati, il bilancio '88 si è chiuso con un utile netto superiore ai 1000 miliardi (esattamente 1080), contro gli 805 dell'87, con un fatturato consolidato che ha sfiorato i 45 mila miliardi (44.308), contro i 38.435 dell'anno precedente.

Alla «formazione del risultato di esercizio — sottolinea una nota della Fiat — hanno concorso essenzialmente i dividendi percepiti dalle società partecipate», che sono ammontati a 742 miliardi di lire, ed «i proventi della gestione finanziaria», per 261 miliardi. La disponibilità finanziaria netta della Fiat ammontavano a fine '88 a 1140 miliardi, contro i 968 dell'87.

Per il gruppo di corso Marconi, dunque, l'88 può essere archiviato come un anno estremamente positivo in tutte le sue componenti economico-finanziarie. L'azienda è al primo posto in Europa nella vendita di automobili e di trattori agricoli ed al secondo dei veicoli industriali. Inoltre, sempre nello scorso anno, la Fiat è riuscita a portare in attivo i conti dell'Alfa Romeo, un'operazione realizzata con un largo margine di anticipo sul previsto.

Sempre nell'88 la struttura patrimoniale consolidata si è ulteriormente rafforzata, con un incremento del patrimonio netto del Gruppo che ha raggiunto a fine esercizio i 12.549 miliardi di lire contro gli 11.412 al 31 dicembre '87.

Cresciuti anche i dipendenti, che sono passati dagli oltre 270 mila dell'87 agli attuali (fine '88) 277 mila.

r. e.

IERI IN TV

Clamorosa gaffe della Goggi «La finale di basket dovrà essere rigiocata»

ROMA ● *«Clamorosa gaffe di Loretta Goggi»*, annunciano oggi con rilievo tutti i quotidiani sportivi. E perché mai? Perché Loretta l'ha combinata proprio grossa: ieri, a mezzogiorno, durante la trasmissione *Via Teulada 66*, ha annunciato che sarà rigiocata la partita finale del campionato di basket fra Emerson e Philips, vinta sabato scorso da quest'ultima all'ultimo secondo tra contestazioni, risse, aggressioni, polemiche infuocate.

Vista la tensione in cui si era conclusa quella partita (prima data vinta dagli arbitri alla Philips, poi all'Emerson, quindi nuovamente alla Philips) si è scatenato il finimondo: telefonate alla Rai, tifosi sul piede di guerra, telefonato alla Federbasket e alle due società i cui responsabili sono cascati dalle nuvole. *«La Goggi ha detto questo? Ma non è possibile, si tratta di una bufala!»*.

Ma ormai la frittata era fatta. Nel giro di pochi minuti il mondo del basket è stato investito da un incontenibile desiderio di rivincita e le polemiche che erano seguite alla finale due giocatori della Philips, Premier e Montecchi (sono stati squalificati per cinque e tre giornate), si sono ripercosse più forti di prima, costringendo la Federbasket a comunicare in fretta e furia un comunicato che lasciava sul nascere ogni considerazione.

«Si tratta di vedere chi ha dato la dritta alla Goggi», scrive oggi il *Corriere dello Sport*.

Della *gaffe* hanno discusso ieri anche i giocatori di basket della Cirio, la loro associazione, riunitasi a Bologna sotto la presidenza di Renato Villalta. I giocatori hanno infatti esaminato tutti gli ultimi avvenimenti del campionato, dalla rissa scoppiata a Livorno nella finale dei play-off, al comportamento dei giocatori squalificati.

Il comportamento di Premier è stato deplorato e condannato dal sindacato dei giocatori, ma *«da Cirio non accetto che si crei un mostro per sbattarlo in prima pagina. Premier ha sbagliato* — ha spiegato il vicepresidente Enrico Gilardi dopo la riunione — *ma il suo comportamento è scaturito anche da alcune negligenze perché non è stata impedita l'invasione di campo per evitare il contatto giocatori-pubblico. Dentro i palazzetti dev'essere assolutamente garantita l'incolumità di giocatori, allenatori e arbitri»*.

r. l.

Loretta Goggi

NOTIZIE

Spadolini «esplora» e incontra De Mita

ROMA ● Questa mattina il presidente del Senato, Giovanni Spadolini, ha cominciato ad inoltrarsi nella giungla della crisi. La prima tappa è un colloquio con Ciriaco De Mita. Subito dopo scatteranno la seconda e la terza tappa: gli incontri con le delegazioni della dc e del pci. Tra giovedì e venerdì, infine, Spadolini si vedrà con le altre forze politiche ed esaurirà il primo giro di esplorazioni. Quindi riferirà a Cossiga, che assegnerà poi l'incarico (Andreotti o Forlani?).

Chi volete come capo del governo?

ROMA ● Il settimanale «Il Sabato» ha condotto un sondaggio fra 56 personaggi della società civile, chiedendo loro chi vorrebbero alla guida del governo. Fra gli interrogati, Ilaria d'Argentino, procuratore generale della Corte d'Appello di Milano, De Rosa, di «Civiltà Cattolica», il fiscalista Victor Uckmar, Raffaele Bertoni, presidente dell'Associazione nazionale magistrati, il regista Zeffirelli, i filosofi Colletti, Mathieu e Cacciari. I risultati vedono al primo posto Andreotti, che ha raccolto 16 voti, seguito da Craxi con undici preferenze. Seguono De Mita, Occhetto, Visentini e Spadolini.

«Volevo i pantaloni» diventa film

ROMA ● Il romanzo «Volevo i pantaloni» (Mondadori) dell'esordiente studentessa siciliana Lara Cardella, sarà portato sullo schermo da Maurizio Ponzi per i produttori Mario e Vittorio Cecchi Gori. Lo ha reso noto lo stesso regista, che ha proclamato: «Il libro mi ha colpito particolarmente per la sensazione di sincerità: è percorso da una visione morale di vita che va al di là delle polemiche».

Ifir Piemonte
ISTITUTO VENDITE GIUDIZIARIE

COMUNICATO

dall'**8 GIUGNO p.v.**, le aste giudiziarie degli autoveicoli avranno luogo in **TORINO - via S. Donato n. 68 bis**, ogni giovedì alle ore 10 e non più in Grugliasco.
Per informazioni rivolgersi all'**I.V.G. in Torino, via Bernardino 16 - tel. (011) 48.28.22 - 48.53.38.**

Un agente minaccia quattro giovani, uno dei quali, ferito, urla di dolore

IL BILANCIO

Almeno 60 i feriti, mentre il numero degli arrestati per saccheggi è già salito a mille

Un'altra immagine da Rosario: giovani arrestati allineati contro un muro

Altri giovani saccheggiatori di negozi bloccati dalla polizia a Rosario

ARGENTINA

Lo stato d'assedio non ferma la rivolta già dodici le vittime della repressione

BUENOS AIRES ● Neppure la proclamazione dello stato d'assedio, con tutte le limitazioni alle libertà individuali che il provvedimento comporta, è servita ad arrestare l'ondata di disordini in Argentina, dove continua a scorrere il sangue. Il numero accertato dei morti è salito nelle ultime 24 ore a dodici, i feriti sono una sessantina, le persone arrestate dalle forze dell'ordine, intervenute fino ad ora inutilmente per reprimere con la forza la protesta popolare contro il carovita, gli assalti ed i saccheggi di negozi e supermercati, sono ormai un migliaio.

Da Rosario, la terza città per ordine di grandezza del Paese, dove nella giornata di lunedì si erano avuti sei morti, la violenza è dilagata nei piccoli centri situati all'estrema periferia di Buenos Aires, dove altri sei dimostranti hanno perso la vita nel pomeriggio e nella tarda serata di martedì. La situazione già bassa è diventata drammatica soprattutto nella cittadina di San Miguel distante trenta chilometri dalla capitale; la folla esasperata ha rotto i cordoni della polizia ed ha assalito diversi supermercati o negozi di generi alimentari fuendo non basso di tutto. La polizia, superata la sorpresa iniziale, è intervenuta sparando sulla gente, circa seicento persone, i lacrimogeni e mulinando, mano alle armi da fuoco. I dimostranti, quasi tutti abitanti nei quartieri poveri di San Miguel, si sono difesi dalla reazione delle forze dell'ordine con fittissimi lanci di sassi. Una vera e propria battaglia che al termine ha avuto un bilancio piuttosto pesante: quattro morti ed almeno sette feriti.

Altri due morti si sono avuti in altrettanti saccheggi di Buenos Aires, Quilmes e Moreno, mentre fra le vittime di Rosario c'è una donna anziana stroncata da un infarto. Ma neppure la capitale è stata risparmiata dalla violenza; alcune bombe hanno danneggiato le sedi di due partiti politici ed altre sono esplose nel centro commerciale formato sui pressanti.

L'intervento delle forze dell'ordine, per quanto energico, quasi mai, come già detto, è stato in grado di arrestare i saccheggi. A San Miguel, come a Moreno e Quilmes, i tre sobborghi alla estrema periferia di Buenos Aires, la gente ha messo a soqquadro non soltanto gli esercizi di generi alimentari, ma anche i bar, i negozi di mobili, di scarpe di articoli sportivi. Il conducente di un autobus che aveva cercato di impedire ad un gruppo di manifestanti di impadronirsi dell'automezzo è stato ucciso a colpi di pistola. Soltanto a tarda sera (in Italia le prime ore di questa mattina) nell'hinterland di Buenos Aires è tornata una relativa calma. Gran parte della strada sono tornate deserte; sono finiti i saccheggi e con essi gli assalti ai commissariati di polizia e ad abitazioni private.

Ma non altrettanto si può dire di Rosario dove si vanno ripetendo, con notevole asprezza, gli scontri tra le forze di sicurezza e la popolazione locale. Diverse commissariati di polizia sono stati assaliti e ai tre che si sei morti che si erano avuti lunedì se ne aggiungeranno altri quanto prima. Proprio lunedì, in seguito alla proclamazione dello stadio d'assedio decisa dal presidente in carica Raul Alfonsin, erano stati fermati nella città 1.200 uomini della Gendarmeria nazionale (la polizia di frontiera) ed alcuni altri ufficiali. Il generale Victor Reviglio, governatore della provincia di Santa Fe ha definito la situazione «esplosiva».

C'è chi dall'Unione Sovietica va a Gerusalemme per recarsi al muro del pianto (nella foto) e chi invece per fare buoni affari con il mercato nero

MERCATO NERO

Esodo dall'Urss a Israele (ma per comprare video)

TEL AVIV ● Tre volte la settimana in Israele sbarca un bizzarro effetto della glasnost, la politica di «apertura e trasparenza» propugnata dal leader sovietico Mikhail Gorbaciov. Centinaia di ebrei sovietici entrano come turisti nella terra degli avi. Con la «perestrojka» l'Urss allenta i limiti ai viaggi e all'emigrazione dei suoi cittadini. Così sempre più numerosi ebrei arrivano dall'Urss per visitare i parenti in Israele; fanno scalo a Cipro, dove comprano apparecchi elettronici a basso prezzo, investendo magari tutti i risparmi al «duty free shop» dell'aeroporto di Larnaca. Vanno a Tel Aviv e tornano in Urss coi voli della «Cyprus Airways», ormai chiamati «video express».

Al mercato nero dell'Urss ogni videoregistratore rende oltre da capogiro. Aaron Menachem, funzionario dell'aeroporto Ben Gurion, la sa lunga: «Nell'Unione Sovietica per un video ti danno un'auto, per due un appartamento».

La settimana scorsa da un solo aereo sono scesi 31 videoregistratori, 12 mangianastri, e radio a decine. La precedente settimana un volo ha portato quarantacinque «video».

I passeggeri, vestiti poveramente, sono quasi tutti ebrei nati nelle Repubbliche caucasiche dell'Asia centrale sovietica. Salvo eccezioni, è la prima volta in vita loro che vanno all'estero: tutti sono frastornati. Le hostess e gli stewart sono sfruttati: devono fisicamente separare le «merci» dai proprietari prima del decollo da Cipro. Tutti gli aerei partono tardi, ogni «babuskha» (nonna) vorrebbe tenersi il video in braccio, anziché depositarlo nel bagagliaio.

Eleni Louca, interprete della Cyprus Airways, parla russo, segue gli ebrei sovietici in transito, e spiega: «Quando arrivano a Tel Aviv è terribile. Vorrebbero portarsi i video in città, invece devono lasciarli al deposito della dogana finché ripartono per l'Urss».

All'aeroporto di Larnaca è un vociare caotico in yiddish, russo, georgiano. Eleni si deve sgolare: «Compagni, prego, registrate i bagagli, lasciate i video al personale». Nel 1979 dall'Urss emigrarono 50 mila ebrei. Poi tra Mosca e Gerusalemme la tensione crebbe, e furono concessi pochi contingenti di visti. Dal 1987 l'emigrazione ebraica (e non solo) dall'Urss è tornata a salire. Nel 1988, 24 mila ebrei hanno lasciato l'Urss per sempre. 2800 si sono stabiliti in Israele. Altri 10 mila ebrei sovietici sono arrivati come turisti.

Motti Amichai, portavoce del ministero degli Esteri di Israele, calcola che attualmente quasi tutti siano circa 2000 al mese un vero boom. In Israele il turismo tradizionale, europeo o americano, è in forte calo. La stampa parla molto della «intifada», e il pubblico crede che la rivolta palestinese dilaghi in tutta Israele anziché solo in alcune zone circoscritte.

Gli ebrei russi sono turisti frugali: spesa tutta la valuta pregiata a Cipro per i video, sono ospiti dei parenti israeliani e pochi vanno in albergo. Chi viene per turismo ha l'obbligo di tornare in Urss. Pochi rinunciano chiedendo la cittadinanza israeliana. Alcuni tornano in Urss e domandano il visto per emigrare definitivamente dopo aver visto Israele per alcune settimane.

Dall'Urss si prenotano a gruppi con mesi di anticipo. Il normale viaggiatore difficilmente trova posto sul volo Israele-Cipro. Ancor oggi, per motivi politici, non esistono voli diretti Mosca-Tel Aviv.

Nel 1967 durante la «guerra dei sei giorni» l'Urss ruppe i rapporti diplomatici con Israele. Li ha riallacciati solo a livello di «missioni consolari». Ma il turismo tra Israele e Urss, nei due sensi, si intensifica mentre l'Aeroflot e l'El Al ufficiosamente negoziano la possibile ripresa dei voli tra Mosca e Tel Aviv.

Tanto intenso è il turismo turistico riesce a far meglio conoscere la vera cultura ebraica nell'Urss, e a diffidare la propaganda antisionista cittana da decenni. Un alto funzionario israeliano commenta: «Emigrazione a parte, contatti politici o diplomatici e commerciali a parte, penso che questo turismo favorisca davvero la concreta emigrazione degli ebrei in Israele. E non solo dall'Urss».

AUTOCROCETTA.
NEL CUORE DI TORINO UNA NUOVA CONCESSIONARIA BMW.
Sede:
Via Cassini, 46 - Tel. 505858
Show-room:
Corso Rosselli, 75 - Tel. 504992

UNGHERIA

In commercio sigarette con vitamina C

BUDAPEST ● C'è una nuova «tentazione» per i fumatori incalliti. Una fabbrica ungherese ha lanciato sul mercato una sigaretta che contiene vitamina C. Secondo quanto scrive l'agenzia di notizie «MTI-Econews», citando fonti della fabbrica ungherese di tabacchi «Pecs», il fumo della sigaretta distruggerebbe la vitamina-C di cui è impregnato il filtro invece che l'organismo del fumatore.

Secondo l'agenzia inoltre la sigaretta è la prima cui verrà riservato uno spazio pubblicitario alla televisione ungherese. La «MTI-Econews» ha aggiunto che il livello di vitamina C nell'organismo dei forti fumatori è inferiore di circa il quaranta per cento rispetto a quello che è contenuto nell'organismo dei non fumatori.

GRECIA

Margareta concede il divorzio (prima delle elezioni) a Papandreu «innamorato»

ATENE ● Probabilmente prima delle elezioni politiche generali (18 giugno, in concomitanza con le consultazioni per il Parlamento europeo) il 70enne primo ministro greco Andreas Papandreu divorzierà dalla moglie Margareta, americana, di 65 anni. «Io il mio bambino ha dichiarato ieri, a Bruxelles, Margareta che si trova nella capitale belga per la riunione di un'organizzazione internazionale femminile per la pace. La procedura a tempo di record per il divorzio — sottolineano i giornali greci — non ha precedenti, fatta eccezione per quello concesso al dittatore Yorghios Papadopoulos (regime dei colonnelli). Secondo informazioni «riservate» raccolte dalla stampa al tribunale civile di Atene, lunedì scorso, il magistrato emetterà infatti la sentenza di divorzio entro 15 giorni. Per un «cittadino greco normale», ricordano i giornali, il tempo necessario per la concessione del divorzio varia dai sei ai 12 mesi. I motivi che hanno determinato questo insolito colpo di acceleratore sulla procedura di divorzio del primo ministro — il quale, separato di fatto dalla moglie, vive ormai da tempo con la sua giovane amica — non vengono nemmeno ipotizzati dai quotidiani greci. Nessuno afferma che la fretta di ottenere il divorzio possa avere qualcosa che fare con le scadenze elettorali. Papandreu desidera sposare la sua amica. L'ex hostess della «Olympic Airways» Dimitri Liani, oggi 34enne. La moglie Margareta sino a qualche giorno fa non sembrava disposta a lasciarlo «libero di coronare il suo sogno d'amore», come dicono gli autori di una commedia satirica in scena in un teatro di Atene. Poi, forse stanca di fotografi e di articoli sui settimanali greci (che non perdono occasione per ironizzare sulla «love story») ha deciso di non ostacolare il marito. E ieri, a Bruxelles, ha dichiarato: «Non metterò scogli... Il mio desiderio è di finirla con questa storia il più presto possibile».

Margareta Papandreu

LONDRA

Si è pentita la nudista del cricket

LONDRA ● Sheila Nicholls, la ragazza di 19 anni che ha interrotto lunedì per qualche minuto un incontro di cricket in Inghilterra e Australia presentandosi in costume adamitico al «Lord's Cricket Ground» di Londra, ha respinto un'offerta di 100 mila sterline (circa 230 milioni di lire) per posare nuda per la rivista «Penthouse». Il suo gesto spontaneo — si era spogliata per fare il giro del campo — ripreso da fotografi e operatori televisivi, le è valso la prima pagina su tutti i quotidiani popolari britannici. La Nicholls, studentessa a Colchester (a Est di Londra), si è detta oggi «rammaricata» per aver interrotto la partita, ma ha spiegato che aveva una «voglia irresistibile di svestirsi e fare il giro del campo, solo per il gusto di farlo».

ACON
2° CORSO DI PUBBLICHE RELAZIONI
GESTITO ESCLUSIVAMENTE DA PROFESSIONISTI DEL SETTORE
- L'ufficio Stampa
- I Mass Media
- L'immagine e la pubblicità
- La comunicazione
- Le sponsorizzazioni
- Una e gestione di manifestazioni promozionali
- Gestione e utilizzo di archivi video, audio e foto
- Gestione e redazione di pubblicazioni e riviste aziendali

ISCRIZIONI A NUMERO CHIUSO
PREVENTIVA SELEZIONE ATTITUDINALE

Per ulteriori informazioni:
Piazza Castello, 29 - Tel. 011/54.31.64 - 54.60.43 - 13883

Stampasera esce con il Po.

Domani Stampasera esce con Vista sul Po.
Il grande inserto che la tua Stampasera ti offre tutti i giovedì a sole milletrecento lire. E questa settimana Vista sul Po entra in fabbrica. E vedrai la periferia industriale di Torino. Il complesso Fiat-Mirafiori. Il Lingotto, ieri grande fabbrica e oggi nuovo centro espositivo. E ancora il Palazzo del Lavoro dell'architetto Pier Luigi Nervi. Il museo dell'automobile ricco di gloria e di sogno. Il Castello di Mirafiori antico luogo di caccie, armi e amori. E sempre nel cuore di Vista sul Po un grande inserto a colori. Stampasera, sempre un po' più grande per essere più tua.

STAMPASERA
Un po' più piccola.
Un Po più grande.

Il Po tra sogni di «grandeur» e realtà industriale torinese

La monotaia, immagine storica d'un sogno di «grandeur» torinese

La pista sopraelevata del Lingotto, in un'immagine storica. Su di essa «sfrecciavano» i collaudatori di grandi auto

Domani con «Stampasera» è in edicola anche il terzo fascicolo «Vista sul Po». Racconta le fasi di sviluppo della città e le conquiste nate con il Lingotto entrate nel bagaglio di storia subalpina

TORINO ● Ancora uno sguardo sulla città spaziando sugli orizzonti che si aprono verso il Piemonte, tentando di capire com'è nata e cresciuta nella vasta area quadrangolare che nel secoli il fiume Po, con i suoi affluenti Dora Riparia e Sangone, ha spianato tra contrafforti rocciosi e colline moreniche scendendo dalle vette dell'anfiteatro montano. Alpi Cozie e Marittime si stagliano sullo sfondo di una Torino sulla quale l'architettura industriale ha creato, nel giro di un secolo, nuovi scenari e chiamato alla ribalta protagonisti di un mondo in evoluzione.

Sono scesi proprio dalle vicine balze montane e dalle vallate. Pastori e contadini hanno lasciato il bastone e la zappa, hanno indossato la tuta di operai e impugnato la chiave inglese per interpretare con impegno la loro parte di fronte a bulloni, a un tornio o un altoforno. Intanto anche la pianta è cresciuta divorando spazio sul terreno che a pochi passi dal cuore della città era campagna, con le ville per le vacanze di blasonati e alta borghesia, con le cascine e le stalle che fornivano tutto l'anno pane e companatico a ricchi e meno fortunati. Ora quasi tutto è caduto sotto il piccone o soffocato da condomini e capannoni.

Questa la panoramica sulla quale si muove Maurizio Lupo, autore dei testi del terzo fascicolo «Vista sul Po», in distribuzione domani con le due edizioni di *Stampasera*. Una cavalcata sulla periferia industriale, la Torino dei grandi ricordi, con il castello di Mirafiori e la tomba della Bela Rosin, dimenticata e rifugio di barboni e drogati. Poi ecco i resti delle celebrazioni dell'Unità d'Italia, proprio a fianco del Po, dove nel laghetto artificiale si specchia il misterioso e patetico segno di «grandeur» torinese, d'un ormai storico 1961. E' quel trampolino di monorotaia che fa sorridere amaro, presentazione di una città che ha annegato tra le polemiche e le incertezze tutti i progetti avveniristici di trasporto metropolitano.

Ma Lupo e il fotografo Toni Madona spostano l'angolo visuale su quel Palazzo del Lavoro che, realizzato a tempo di record da Pier Luigi Nervi, qualcosa rappresenta ancora nella vita pulsante di Torino, come sede di grandi incontri e importanti rassegne. A pochi passi compare la massiccia mole che l'architetto Amedeo Albertini ha creato per far rivivere l'epopea dell'automobilismo, con il museo intitolato a Carlo Biscaretti di Ruffia.

Proprio per restare in tema, con una puntata sulle strade che salgono dal Po, si profila quel Lingotto in cui i nostri nonni hanno sudato per far conoscere l'alta tecnologia torinese, per imporne il primato automobilistico. Qui non suona più la sirena d'entrata degli operai che si avvicendavano come formiche nei vari piani sovrapposti dello stabilimento. Sulla pista aerea, nata sul tetto della fabbrica, non rombano più le auto in prova, prima di invadere i mercati del mondo. L'immenso scheletro delle sue strutture si sta lentamente trasformando in un «Beaubourg» subalpino. Il cuore vivo dell'auto è stato trapiantato nella vicina Mirafiori, nata su uno spazio di un milione e 40 mila metri quadri, mentre tutto attorno è sorta una città nella città, fatta di residenze e di attività commerciali, amalgamata in tutti i pregi e i difetti delle metropoli cresciute in fretta, sotto la spinta di mastodontiche il passo con lo sviluppo dell'economia mondiale.

Ecco in breve le sensazioni che si possono sprigionare e le emozioni che si recuperano sfogliando il terzo fascicolo di «Vista sul Po». Con esso *Stampasera* è al giro di boa per la prima serie dell'opera che potrà essere raccolta in un contenitore con la sesta puntata. Come già detto, i fascicoli saranno in totale 24. Spazieranno, sempre con grandi fotografie, su tutte le aree del Piemonte in cui la influenza il fiume che scende dal Monviso. Sarà sempre lui il maestro che ci insegnerà qualcosa sul nostro passato e potrà aiutare i giovani a capire perché la gente di questa nostra terra astesa l'ha sempre difesa, dalle invasioni di barbari antichi e moderni, un tempo quelli che arrivavano con terra e fuoco, ora quelli che ne insidiano la vita con gli inquinamenti.

Vito Brusa

ECCEZIONALE VETRINA STORICA A VENEZIA

E' esposto nella chiesa di S. Stae il vestito indossato dalla futura regina Margherita

Gli abiti da sposa in mostra sulla Laguna

Le figlie dell'800 e del primo '900 sono passate alla storia più per l'abilità delle loro sartorie che per le doti muliebri. Il «bianco», una tradizione che è sopravvissuta alla sfida dei secoli

VENEZIA ● «L'abito da sposa del Novecento», una mostra promossa dal Centro di storia del costume nella chiesa di S. Stae, a Venezia, è una vetrina eccezionale interamente dedicata all'occasione che il matrimonio ha offerto sotto il profilo dell'abito particolare, gli accessori inventati per «quel giorno», il fazzoletto alla sposa, il bouquet, l'acconciatura, le scarpe, la borsetta, la varietà delle bomboniere, gli oggetti tipici per il regalo di nozze, insomma tutto ciò che nel tempo ha costituito il tradizionale bagaglio della moda nuziale destinato a ricordarci «come eravamo».

Visitando la mostra apprendiamo che le figlie dell'Ottocento e del primo Novecento sono passate alla storia più per le virtù del sarto che per quelle muliebri. La futura Regina Margherita indosserà per sposare Umberto I di Savoia un abito destinato a costituire il «modello» ufficiale per almeno altri cinquant'anni a venire. «Fatile bianco con ricami d'argento, corpetto leggermente scollato, pudico, stretto in vita da una fascia finemente lavorata, per la gonna dolci teli con coda di quasi tre metri e manto di quattro metri. Sull'abito margherite, rose, fiori d'arancio, campanule. Sui capelli una rosa o due stelle di diamanti a fermare il lungo velo bianco, ricamato a fiori d'argento...».

Siamo alla vigilia del Novecento e ancora margherite si sprecano in casa Savoia. Elena del Montenegro, per l'abito di nozze fa ricamare margherite d'argento su seta bianca. Il lungo velo di merletto di Burano (regalato dalla suocera, la Regina Margherita, madre di Vittorio Emanuele III) è trattenuto alla sommità del capo da un diadema di diamanti, regalo del suocero. L'ombrellino da sole di merletto di Burano è un dono dell'aristocrazia veneziana.

Nel rito nuziale del Novecento non sono cambiate molte cose, si può dire quasi che esso resti una pagina di costume pressoché immutata nella dinamica che si riferisce alla ventizione della sposa e alle tradizioni legate al colore dell'abito, alla regia della cerimonia, i passaggi obbligati rispettosi di una civiltà che intorno all'abito da sposa ha costruito una narrazione leggendaria.

Ne sono esempio le cinquantina di abiti di Balenciaga, primo fra tutti quello in seta glassé (somigliante al nostro taffetas) creato per il matrimonio di Carmen Franco, la figlia del Caudillo. Il cui lungo rotolo fastoso doveva conferire alla sposa una dimensione regale. Ancora di Balenciaga è l'abito da sposa che nel 1972 vestì la nipote di Franco, Carmencita, per il matrimonio con Alfonso di Borbone. Altro importante reperto che la mostra presenta è un abito che nel 1959 il giovanissimo Saint-Laurent disegnò per Dior. Nasceva la cosiddetta «linea a uovo», che somigliava a un «primaman» chiuso con un grande fiocco al ginocchio.

Sempre nell'itinerario offerto dalla mostra c'imbattiamo nella sposa in visone bianco Fabia (firmata da Assunta). Siamo negli Anni Sessanta-Settanta: tacchi bassi e gambe protette da collant opachi. Non mancano le proposte anticonformiste, rivoluzionarie, un rifiuto della tradizione e dei «fiori d'arancio»: è la sposa «femminista» del '72. Dai «figli dei fiori» ai tessuti di Ken Scott il passo è breve.

Top extralunga e ampia gonna a campana che muovendosi lascia intravedere una «falda» di pizzo andaluso: si allaccia l'era degli eccessi. E' il caso di Margherita Nuez che disegna l'abito da sposa con ispirazioni medioevali (1982) o di Krizia che propone una sposa in jodhpur largo e satinato. Il fascino di un'eleganza impeccabile porta inevitabilmente la firma di Walter Albini: la sua sposa indossa abito e mantello lunghi in crêpes bianco con bottoncini di perle e collo sciallato. Il 1980 è il tempo di Moschino, contraddittorio e divertente, mentre Gianni Versace affida la tradizione con una sposa tutta in oro. Raffaella Curiel è presente nella mostra con i suoi «soffiati» ispirati ai famosi vetri di Murano. Qua, merletti, fantasie neoromantiche appaiono nelle creazioni di Elvira Graziano. Trussardi presenta pantaloni e gonna insieme che tanto sarebbero piaciuti alla Gorbaciova e il sadomaso Jean-Paul Gaultier con il suo abito formato da cuoio, borchie e lustrino. E poi ancora abiti di Giuliacarla Cecchi, di André Laugh, dell'inimitabile Fausto Sarli, infine della veneziana Dall'Asta e della giovane stilista Maria Rosanna Gambato che dal suo atelier nella Riviera del Brenta ha affrontato la difficile ribalta delle sfilate internazionali per portare un'immagine fresca, di alto livello stilistico della moda italiana.

Accanto a questi abiti figurano nella mostra oggetti ricamati, donati nel giorno delle nozze dalla sposa allo sposo: guanti, libri da messa in madreperla; persino bambolotti vestiti da sposi che nella tradizione sono anche il portafortuna per la fecondità della coppia. Non mancano i fazzoletti da sposa ricamati, le varie fedi nuziali e qualche diadema.

Gigi Bevilacqua

Venezia. Abiti da sposa indossati da regine e principesse in la mostra

LA 19ª EDIZIONE

Da domani e per 11 giorni Fossano è città gastronomica Regina è la carne piemontese

FOSSANO ● Comincia domani pomeriggio la diciannovesima edizione della «Rassegna gastronomica commerciale» abbinata anche quest'anno a «Tuttocarne». La manifestazione, che lo scorso anno aveva attirato 60 mila visitatori (una presenza notevole, se si tien conto che il Comune ha meno di 20 mila abitanti), è organizzata in piazza d'Armi dall'assessorato alle Manifestazioni, con il patrocinio della Regione Piemonte, della Camera di Commercio, dell'amministrazione provinciale, e la collaborazione finanziaria della Cassa di Risparmio di Fossano.

Per undici giorni (la rassegna sarà infatti chiusa domenica 11 giugno) Fossano diventa la «capitale» della carne piemontese di cui la città degli Acaja è un'importante produttrice. Nel territorio che comprende i sette Comuni dell'Usl vengono infatti allevati 70 mila capi bovini e più di 100 mila suini, di fatto gli animali sono sei volte più numerosi della popolazione residente.

Nel padiglione commerciale espongono 82 aziende commerciali, artigiane e industriali che presentano una vasta gamma della produzione, anche quella tecnologicamente più avanzata. Nel settore dedicato alla carne i visitatori potranno conoscere, e apprezzare, i numerosi tagli del bovino appena macellato, anche quelli che costano meno ma sono ugualmente buoni. Ogni sera nel ristorante della Fiera cuochi professionali sotto la guida di Walter Scaglione, insegnante dell'Alberghiero di Torino, prepareranno ottimi menù a base soprattutto di carne e a prezzi convenienti.

Nell'arena dei divertimenti si susseguiranno spettacoli serali per tutta la durata della rassegna. Domani sera Mirta e Marcello Aulicio presentano uno spettacolo di danza di tutto il mondo. Tra gli altri appuntamenti più attesi il concerto del «Gen Rosso» (domenica 4 giugno), l'esibizione della cantante Francesca Olivieri (martedì 6 giugno), la serata danzante con l'orchestra «I Caprice» (giovedì 8 giugno), Fossano alla ribalta (domenica 11 giugno). La Fiera resterà aperta nei giorni feriali dalle 15 alle 24, il sabato dalle 16, la domenica dalle ore 14.

Gianni De Matteis

FLASH
PORNOSTAR
SULLA COTE
LA STAR LISA MARILYN CHAMBER ESEGUE UN AMMURATO SHOW SULLA SPIAGGIA DI CANNES

STATO D'AGITAZIONE ALLO «SPALLANZANI»

Rischiano di contrarre l'Aids A Roma è rivolta d'infermieri

Presentato un documento di richieste e tra queste la riduzione dell'orario di lavoro a 32 ore settimanali. Monito della Cgil: «Lotta giusta, ma attenzione a non isolare ancora di più i malati»

ROMA ● Ancora casa nella già traballante situazione della sanità romana. Due blocchi stradali, due scioperi, uno di 4 e uno di 3 ore. Attraverso queste forme di protesta gli infermieri dell'ospedale Lazzaro Spallanzani chiedono maggiori misure di sicurezza contro l'Aids, migliori condizioni di lavoro e assistenza più accettabile per i malati. Lo Spallanzani è a Roma, infatti, l'ospedale in prima fila per la lotta contro la terribile malattia. E' una vecchia struttura nel quartiere Portuense, specializzato esclusivamente nella cura delle malattie infettive.

Gli infermieri dello Spallanzani, che hanno creato un comitato di agitazioni spontanee, chiedono una polizza assicurativa per i rischi che corrono quotidianamente, corsi di aggiornamento professionale e incentivi per ridurre il carico di lavoro. Le rivendicazioni sono riassunte in otto punti nei quali il personale paramedicale chiede anche la riduzione dell'orario di lavoro a 32 ore settimanali, la concessione di un periodo di ferie «compensativo» di 15 giorni, ma soprattutto l'adeguamento delle strutture ai canoni previsti per i reparti delle malattie infettive.

Una lotta intransigente che suscita perplessità fra le organizzazioni sindacali, essendoci il rischio che «giuste e comprensibili richieste» scivolino nel razzismo e nella ghettizzazione. «Una protesta sacrosanta quando si parla di ammodernamento di strutture che sono al limite della sopravvivenza — dicono alla Cgil — ma facciamo attenzione a non isolare ancora di più i malati».

E proprio il Tribunale dei diritti del malato è intervenuto nella vertenza chiedendo all'assessorato regionale alla Sanità interventi urgenti e iniziative straordinarie non escludendo il coinvolgimento del ministero della Sanità. Gli infermieri dello Spallanzani respingono le critiche e affermano che anche i malati sono d'accordo con queste rivendicazioni: «Vedrete che alla prossima protesta ci saranno anche loro con noi».

Un primo passo verso la soluzione della vertenza è stato intanto fatto: il comitato di gestione dell'Usl ha raggiunto un accordo con i sindacati per l'assunzione immediata di 28 infermieri, ma al combattivo dello Spallanzani questo non basta. Girano voci di scioperi della fame e restano comunque confermate altre 5 giornate di agitazione dal 5 al 9 giugno, durante le quali «l'ospedale resterà completamente bloccato».

Dario Celli

CORRETE!!!

NELLE CONCESSIONARIE E SUCCURSALE FIAT SONO APERTE LE ISCRIZIONI ALLA 13ª STRATORINO.

Grande festa in città, l'11 giugno!... ma la festa comincia prima nelle Concessionarie e Succursale Fiat, che vi invitano a provare, in occasione della iscrizione, la FIAT TIPO, AUTO DELL'ANNO '89!
E in più: 25% DI SCONTO* su tutti gli articoli della ricca **Lineaccessori**

(*) Dietro presentazione del pettorale di gara.

SUCCURSALE FIAT TORINO
DI VENDITA E ASSISTENZA
CORSO BRAMANTE 21

- **AUTOCAGNO** Corso Vercelli 168 - TORINO
- **AUTOFRANCIA** Corso Francia 341 TORINO
- **AUTOMOBILI TORINO** Corso Francia 117 CASCINE VICA - RIVOLI
- **COMAUTO** Corso Potenza 14 - TORINO
- **GOTTA** - Corso Valdocco 19 - TORINO
- **MOLINAR** Viale Roma 1 - VENARIA
- **O.R.A.** Via Nizza 187 - TORINO
- **ORECCHIA & SCAVARDA** C.so Lecce 52/56 - TORINO
- **PANERO AUTO** Corso Tazzoli 4 - TORINO
- **RITAUTO** Via Gorizia 144 - TORINO
- **SACAUTO** Corso Peschiera 265 - TORINO
- **SIVA** Via Madama Cristina 52 - TORINO
- **SO.VAL.CAR.** Via Lanzo 42 BORGARO TOR.SE
- **TOR AUTO** Corso Belgio 108 - TORINO
- **TORINO AUTO** C.so U. Sovietica 85 TORINO
- **VART** Corso Susa 22 - RIVOLI

CONCESSIONARIE E SUCCURSALE FIAT DI TORINO.

LA SOLA SCELTA PER SCEGLIERE FIAT.

1° PREMIO
ESTRATTO TRA TUTTI I PARTECIPANTI
TIPO. AUTO DELL'ANNO 1989.

Le lettere sono pubblicate ogni Giovedì
Scrivete a: Stampasera, rubrica «Lettere al direttore», via Marenco 32, 10126 Torino.
Vi pubblicheremo nelle prossime rubriche

Il caso Serena? Lo specchio di una società che peggiora

Convegno di Magistratura Democratica. Introduce il giudice Livio Pepino: poi parlano Merlo, Migliasso Palombarini. Natalia Ginzburg: «Mai togliere una bimba alla madre»

Serena Cruz in braccio a Rosanna Giubergia

«Il paese dei celestini» è il titolo del libro di Bianca Guidetti-Serra sugli istituti per bambini abbandonati prima di questa legge sull'adozione. *«Dal paese dei celestini al caso Serena»* è il filo conduttore di un convegno organizzato da *«Magistratura Democratica»* nel palazzo della Cassa di Risparmio di corso Stati Uniti. Bianca Guidetti-Serra doveva intervenire ma è stata bloccata a Roma. Non è arrivata nemmeno la giornalista Miriam Mafai.

Gli altri han dato vita a un dibattito quasi a senso unico per due che sul problema dei bambini le colpe vanno divise in parti uguali fra giornalisti che informano male, amministratori che non hanno iniziativa, politici che rincorrono i voti. Livio Pepino, giudice dei minori, ha introdotto la discussione. Roberto Merlo del gruppo Abele ha ragionato sul pubblico e sul privato che *«interagiscono»* e dunque *«inter-dipendono»*. Angela Migliasso, deputato pci, ha pronunciato un intervento che, con qualche accento marcatamente moralistico, poteva andare sotto il titolo *«com'eravamo bravi noi della giunta rossa»*.

Pier Giorgio Gosso, giudice istruttore, non era lì come magistrato *«perché la sua presenza avrebbe potuto essere scambiata per un sostegno corporativo alla categoria»* ma come un cittadino che ha adottato un bambino. In realtà ha sparato a 360 gradi e alla fine, eccezion fatta per il tribunale dei minori, non si è salvato nessuno. Niente botti che parlò di una *«sentenza che giuro vendetta al cospetto di Dio»* si è comportata come Wanda Osiris. Il Presidente della Repubblica ha sbagliato a intervenire e ha sbagliato il Ministro Guardasigilli. Furio Colombo è un *«terrorista psicologico»* e gli altri giornalisti quasi. Fra la gente è diffuso il senso del *«pericolosismo»*: si allunga la catena media degli italiani fino ai limiti della sottocultura. I bambini diventano sacchi di patate; Gosso ha pianto ed è inquisito.

Ma Giovanni Palombarini, presidente di Magistratura Democratica, cui non difettano acutezza e senso critico ha evitato di piangersi addosso. *«Il problema non è criticare una sentenza ma il tono complessivo della polemica. Il rammarico non è il patrocinio per valutare la tenuta di un provvedimento giudiziario. Ma, certo, quando il dissenso è costante, generalizzato e diffuso bisogna domandarsi perché»*. La risposta? *«Sono in crisi alcuni valori»*. Le battaglie ideologiche degli Anni 70 non sono più mature, *«la grande impresa si è ripresa il controllo della società, il che significa scelte produttive ma anche modi di vita, tempo libero, idee e sentimenti»*. Domani? Anche peggio.

Eppure nonnino un'analisi così accattivante è riuscita a rispondere a Natalia Ginzburg che, avendo parlato per prima secondo l'ordine alfabetico e avendo consumato due dei 15 minuti a disposizione, ha rilevato: *«Non dev'essere consentito togliere una bimba alla madre e alla donna che le ha fatto da madre. E' crudele»*. Pochi punti interrogativi. *«I giudici sapevano da subito, perché non sono intervenuti subito? Perché hanno dato il tempo alla famiglia e alla piccola di affezionarsi? Perché non si sono affacciati sulla porta di questa casa per vedere, sapere e capire?»*.

Lorenzo Del Boca

Francesco Giubergia

Ma la legge va rispettata

E' ancora forte la polemica sul caso Serena tra favorevoli e contrari. La denuncia presentata dall'avvocato Catalano conferma che il dibattito è tutt'altro che chiuso

La notizia della denuncia dei giudici torinesi nel caso Serena, presentata alla Procura Generale della Repubblica di Milano, da parte dell'avv. Catalano, è giunta nello stesso momento in cui a Torino sta per aprirsi un incontro-dialogo tra «favorevoli» e «contrari», e sta a dimostrare la persistenza di un livore, un rifiuto al controllo civile gravissimo ed inaccettabile.

Non entrerò nel merito della denuncia, se non per ricordare come qualificare da «inumani» persone probe e sensibili, quali sono i presidenti Lusanna e Venditti, e gli altri magistrati denunciati sia veramente fuor d'ogni misura, e totalmente ingiustificabile.

Piuttosto, sull'intera vicenda si impongono due osservazioni. In primo luogo, la straordinaria smemoratezza storica del popolo italiano, il quale da cinquant'anni va percorrendo una strada di crescente rispetto e difesa dell'autonomia anche giuridica del minore, ma se ne dimentica regolarmente ogni volta che si tratti di fare scelte nette su casi difficili.

Perché lo leggi che dal 1967 al 1983 hanno sistematicamente modificato la condizione minorile non sono state imposte con la violenza da un esercito occupante, o da marziani calati sulla Terra, ma sono state votate (a larga maggioranza) dal Parlamento che, per quanto ne so, è ancora eletto democraticamente.

E certi temi sono estremamente chiari, non lasciano spazio ad equivoci: soprattutto là dove si ha a che fare con il traffico di bambini. Purtroppo, però, l'emozione pubblica e dei mass media si è alzata quasi unisona soprattutto in favore degli acquirenti (come possono attestare, per casi non «nazionali», taluni Presidenti di Tribunali minorili del Sud, e come dimostra il caso Serena).

La seconda considerazione riguarda il mancato approfondimento, da parte dei mass media, della questione «traffico di bambini». Si è arrivati sino alla presunta madre di Serena, a quella strana famiglia di ostetrici (con casa e potere politico) di Manila: e ci si è fermati lì. Perché? Si temeva forse di scoprire non un caso isolato, ma un commercio su larga scala?

Si temeva di scoprire che, il bambino-oggetto del «mondo civile» è strettamente legato a — e dipende da — l'esistenza di un «bambino-merce» del Terzo Mondo? Che tutti e due altro non sono, se non le due facce di un unico problema: l'indifferenza degli adulti che, per il fatto di portar giacca e cravatta, e magari essere anche titolati, si ritengono civili?

Virginio Oddone

IN VIA CILEA

Tentano di ucciderlo sotto casa

Misterioso episodio ieri sera, che avrebbe potuto provocare una nuova vittima nella cruenta lotta scatenata dalla malavita in città. Alle ore 22,30, una persona ha suonato al citofono di Andrea Bernardo, 36 anni, abitante in via Cilea 9: *«Vengo sotto, ci sono alcuni ragazzini che le vorrei vicino l'orto»*.

Andrea Bernardo è sceso in strada, e, appena fuori del portone, è stato affrontato da due individui, piuttosto giovani che gli hanno chiesto: *«Sei tu il cognato di Rocco Berti?»*. *«Sì»* ha risposto Bernardo.

Allora uno dei due ha tirato fuori una pistola, ma Bernardo ha intuito il pericolo e si è buttato nell'androne: il killer ha fatto fuoco, però il colpo del revolver è andato a vuoto e si è conficcato nel portone di casa. Fallito il tentativo, i due giovani hanno rinunciato a inseguire la vittima designata (che a sua volta cercava di nascondersi) e sono fuggiti in via Pergolesi.

Di Rocco Berti si sa poco: è un pregiudicato e attualmente si trova in carcere per reati connessi allo spaccio di droga. Per questo si ipotizza un possibile collegamento con gli avvenimenti che hanno insanguinato in questi mesi Torino e la provincia e che ora ha fatto un altro morto.

Il luogo del delitto: nel riquadro Vincenzo Lucente

IL DELITTO DI GASSINO

Sette morti ammazzati dall'inizio '89 Guerra spietata fra bande per la droga

E hanno sette, dall'inizio dell'89: Vincenzo Lucente va ad allungare la lista delle vittime di una spietata guerra di bande per il controllo del mercato della droga che si è scatenata a Torino e provincia tra le cosche mafiose. Colpi di lupara e di pistola, cadaveri bruciati sono il risultato di regolamento di conti, il prezzo di sangue tra cosche, clan e famiglie.

Il rosario dei morti ammazzati ha inizio il 28 gennaio, a Sant'Ambrogio in Val di Susa: quattro colpi (uno di lupara e tre di revolver) in faccia a Urbano Curinga, muratore di 22 anni, mentre esce dal garage. Il perché lo si capisce allorché si vede la carta d'identità: è nato a Cittanova, terra della faida tra i Facchineri e i Raso-Albanese. Un suo fratello ha sposato una Facchineri e l'onta va lavata col sangue.

Poi è la volta di Giulio Perona, 41 anni, via Monginevro: quattro colpi di pistola a bruciapelo e il cadavere abbandonato su un'auto nelle campagne di Pianezza. Pesanti i precedenti per rapina, spaccio di droga, gioco d'azzardo.

L'11 aprile, a Castiglione Torinese, nel «cimitero della 'ndrangheta» presso la superstrada Torino-Chivasso, viene trovato morto da due colpi di pistola al petto e bruciato Antonio Roale, 34 anni, originario di Cittanova sull'Aspromonte: anche lui è nel giro della droga e dello sfruttamento della prostituzione. I killers, dopo averlo ammazzato, cospargono l'auto di benzina e vi appiccano il fuoco. In quello stesso luogo in anni precedenti erano stati trovati i cadaveri di Arturo Stallarlo, massimo, e Giulio Papaleo, catanese: due vittime di regolamenti di conti.

Altra feroce esecuzione il 24 aprile. Santo Priolo, 30 anni, viene «giustiziato» a colpi di pistola calibro 7,65, nascosto nel baule della sua Uno, e bruciato insieme all'auto in un campo di erba sulla strada vecchia di Grugliasco.

Luigi Sicoletta un anno fa aveva sparato al fratello

Una settimana dopo il delitto è di scena sulla «spaggetta» lungo l'Oreto a San Benigno. Massimo Gatto, operaio incensurato di 30 anni, viene fulminato da un colpo di pistola alla schiena, mentre fugge da un killer che lo ha appena ferito sulla sua auto. L'uomo ha avuto un appuntamento fatale: chi gli sedeva accanto lo ha improvvisamente colpito al collo e all'inguine. Gatto cerca scampo, ma l'assassino lo gli assesta il colpo mentre scappa. L'ipotesi è: droga o donne? Tra l'altro, in quella zona del Basso Canavese ultimamente ci sono state importanti operazioni antidroga che hanno portato a sgominare bande che facevano la spola tra il Piemonte e la Calabria.

Lunedì 9 maggio è infine la volta di Domenico Minervino, 34 anni, pregiudicato in libertà vigilata, che aveva un lungo conto con la giustizia: furti e soprattutto spaccio in grandi quantità di cocaina ed eroina. Lo ammazzano con cinque colpi di pistola alla schiena, dopo averlo attirato in un tranello, il corpo viene buttato in un fosso a Pianezza.

Preoccupazione tra le forze dell'ordine: anche perché è difficile fare breccia in un muro di assoluta omertà. E c'è già chi si aspetta la prossima vittima...

p. g.

CURA DEI TUMORI

Serata di speranza al Piccolo Regio

Serata di speranza: l'incasso sarà devoluto interamente all'Associazione per la Prevenzione e la Cura dei Tumori in Piemonte. Al Piccolo Regio, alle 21, inizierà lo spettacolo che vedrà impegnata la Compagnia di Balletto del Teatro Regio nell'interpretazione di brani del proprio repertorio: Variazioni Rococò, coreografia di A. Catà su musiche di P.I. Ciaikovski; Viaggio d'inverno, coreografia di J. L. Lagoya su musiche di F. Schubert; Raymonda, coreografia di F. Bujones su musiche di A. Glazunov e Entre dos aguas, coreografia di R. North su musica di P. de Lucia e S. Rogers.

Dal 1984 ad oggi sono stati aperti, a Torino, otto centri di prevenzione e cura dei tumori. L'ultimo quest'anno, presso l'Ospedale dermatologico S. Lazzaro. Le prestazioni mediche sono gratuite e si basano sul lavoro volontario di una quarantina di medici. Gli obiettivi dell'Associazione si riassumono in tre punti fondamentali: prevenzione e cura dei tumori; borse di studio per la ricerca e ammodernamento dell'Istituto Centro Tumori di via Cavour 31. Il dott. Vito Damico, vicepresidente, dice: «In questi anni abbiamo effettuato 18.000 visite e ne prevediamo per il prossimo 12.000. Abbiamo pazienti che arrivano da tutta la regione, perciò speriamo in un prossimo futuro di aprire un Centro in provincia. Ora la cosa più importante sarebbe riuscire a rendere moderno l'Istituto già esistente». I biglietti per lo spettacolo, in vendita presso il Teatro Regio, costano Lire 50.000.

e. v.

DOMENICA

A spasso per Torino ma in bicicletta

Domenica 4 giugno si svolgerà l'ottava edizione della «Torino in bicicletta», straordinaria cicloturistica non competitiva libera a tutti e a qualsiasi tipo di bici che toccherà tutti e 10 i quartieri della città.

La manifestazione, già definita «la più bella strarittadina ciclistica d'Italia», è organizzata dal Club amici della Bicicletta di Torino e dal Giornale dei Ciclisti con il patrocinio del Comune di Torino, assessorato alla Cultura e al Verde Urbano, e della Provincia di Torino. La «pedalata» vedrà come le passate edizioni la partecipazione di migliaia di persone di ogni età che arriveranno nel capoluogo piemontese scegliendo l'invito a voler riscoprire sulle due ruote il fascino della antica capitale d'Italia.

Moltissimi saranno gli ospiti e i personaggi: dalla gloriosa «Pattuglia bersaglieri ciclisti» alle famose «Ciclostars» annoverate anche nel Guinness dei primati, senza dimenticare le majorettes del Club delle Capitane della Federazione Italiana majorettes.

L'appuntamento è quindi per domenica mattina nel verde del grande parco Crescentino in lungo Dora Colletta, luogo del ritrovo e dello svolgimento della giornata di festa dopo la strarittadina. E come suggestivo cornice in programma anche una nuova disciplina ciclistica: lo «Sleding-bike», che sarà lanciato in anteprima mondiale grazie ad alcuni cani da slitta Siberian Husky.

La quota di iscrizione è di lire 4 mila. Per ulteriori informazioni, rivolgersi al Club amici della bicicletta, via San Quintino 25 (telefono 011/553.305).

A Santena, ma per ora solo il sabato e la domenica

Riapre finalmente il parco

Il Parco Cavour di Santena aprirà al pubblico verso la metà di giugno. Per i primi 15 giorni si potrà visitare solo al sabato e alla domenica dalle 9 alle 20 dopo di che l'apertura sarà estesa a tutta la settimana fino a settembre, quando ricominceranno i lavori di ristrutturazione, già avviati da alcuni mesi, tra i quali è prevista la semina del nuovo tappeto verde. Il «polmone verde» di Santena sarà, dunque, a disposizione per l'intera estate dei santenesi che vorranno rilassarsi o respirare aria buona seduti sulle panchine presto allestite ed una gioia per i bambini che potranno giocare e divertirsi tra gli alberi e i fitti cespugli.

Nella villa del Parco è stata, tra l'altro, ricostruita la camera della casa di Torino dove il 10 giugno del 1861 morì il grande statista piemontese con l'uniforme e i ritratti di Gouin, del nipote Augusto e della mamma oltre ad oggetti personali del conte. Continuano, intanto, i lavori di riassestamento. Entro la fine di giugno dovrebbe essere completato l'abbattimento degli alberi vecchi ritenuti pericolosi mentre una squadra di cantonieri sta ripulendo il sottobosco che, dopo la lunga chiusura del Parco, è ingombro di foglie marce, sterpaglie e rami spezzati. Con l'imminente riapertura si pone il problema della vigilanza che potrebbe essere affidata a guardie ecologiche in attesa che sia potenziato l'organico dei vigili urbani. Con la convenzione firmata lo scorso anno con l'amministrazione comunale di Torino, la villa Cavour viene gestita dalla Fondazione omonima mentre il parco, come si è visto, viene amministrato dal Comune.

Il Parco Cavour ha una superficie di 10 ettari. La villa, al cui interno sono in corso i lavori di restauro, venne fatta costruire dagli antenati del primo ministro di Casa Savoia tra il 1706 e il 1721 ed era, inizialmente, una palazzina di caccia.

I nobili Benso fecero poi modificare alcuni interni e, intorno alla metà del secolo, divenne la residenza estiva della famiglia. Le camere dei tre piani sono tuttora arredate con mobili, specchiere e quadri d'epoca. Intorno alla villa si estendi il parco, lambito sul lato Sud dalle acque del Banna, con una fitta vegetazione: diversi alberi arrivano fino a 40 metri, ma alcuni, come si è detto, sono già stati abbattuti.

Luciano Scarzello

Una veduta del parco Cavour, a Santena, che riaprirà il 15 giugno prossimo

CALENDARIO SETTIMANALE DEI POLLINI

	Lunedì 22/5	Martedì 23/5	Mercoledì 24/5	Giovedì 25/5	Venerdì 26/5	Sabato 27/5	Domenica 28/5
URTICACEAE (Parietaria)	10	5	28	25	30	32	35
GRAMINEAE (Poacee)	55	49	60	63	85	90	90
PLANTAGINACEAE (Plantaggini)	3	5	3	3	3	5	1
POLYGANACEAE (Romici)	1	2	1	1	2	1	1
COMPOSITAE (Ligulate)	—	1	2	1	—	1	—

Autori di:
Prof. Rosanna Cesmelio Lanagna, Dipartimento di Biologia vegetale dell'Università
Dott. Maria Teresa Gallenio, Servizio di Allergologia, Divisione di Medicina I, Ospedale Mauriziano, Torino.

La composizione pollinica relativa a ciascun giorno è stata ottenuta esaminando al microscopio ottico un campione di aria prelevato mediante un apparecchio volumetrico che aspira continuamente l'aria atmosferica.
La situazione del polline di ogni giorno descritta nell'articolo relativo alla previsione è quella rilevata nella mattinata del giorno precedente.

NOTIZIE

Ladro con scacciacani minaccia i CC: arrestato

Momenti di tensione ieri sera a Pianezza in via IV Novembre. Verso le 22,30 un vigile urbano ha notato un giovane che stava armeggiando intorno a un'auto e lui chiamato i carabinieri. Una pattuglia, giunta prontamente, ha intimato l'alt a Mario Chiapperini, 25 anni, pregiudicato, residente a Pianezza in Via Caduti per la Libertà 29. Alla vista delle divise il giovane ha tentato la fuga minacciando i carabinieri con una pistola, ma è stato ugualmente catturato: dopo, ci si è accorti che l'arma era solo una scacciacani, ma intanto un intero quartiere era stato tenuto in allarme.

Vescovo torinese morto nel Salvador

Un vescovo torinese, Carmine Di Pietro, 61 anni, è morto a Sonsonate, nel Salvador, dove viveva da trent'anni, di distrofia muscolare. Il religioso tornava spesso nella sua città d'origine, dove abitano (tre suoi) fratelli, una sorella e un cugino: *«Tre anni fa aveva celebrato il matrimonio di mia figlia nella chiesa Maria Ausiliatrice* — dice il cugino Mauro Barrello — *L'anno scorso era stato a Roma, a colloquio con il papa. Ultimamente nel paese salvadoregno si stava occupando della costruzione di un centro di raccolta per bambini»*

Chieri, i danni delle «spaccastrade»

A Chieri le hanno ribattezzato «spaccastrade» e, d'ora in poi, dovranno pagare il costo dei lavori di rifacimento delle vie cittadine. Così afferma un'ordinanza del sindaco Berrito, con cui l'Italgas, la Sip, l'Enel e la Società Acqua Potabili sono obbligate a pagare le spese dei danni arrecati alle strade comunali.

Giaveno, incendiato un escavatore

Un grosso escavatore è stato incendiato da ignoti nei pressi di Cascina Ceccarda, borgata di Giaveno. I vigili del fuoco hanno domato l'incendio appiccato alla macchina, di proprietà dell'impresa edile Mattiola di Cuorgnè e impiegato per gli scavi del depuratore fognario della Val Sangone.

RIVOLI

Via Maestra, lavori eterni Sassi contro i caterpillar

La via Piol, comunemente denominata via Maestra, attraverso cui un tempo passava il traffico di diligenze per la Francia, è oggi un'arteria importante e commerciale, su cui si affacciano negozi e locali pieganti o raffinati.

Dallo scorso settembre, la via è fonte di preoccupazione e di guai per i cittadini, soprattutto per gli operatori commerciali, ma anche per i Vigili Urbani ed i carabinieri, alle prime ogni notte con «gratteggiatori selvaggi» che non tengono conto dei divieti. Ma i disagi più gravi derivano dai lavori di pavimentazione che sembrano non avere mai fine. Prima gli interventi dell'Enel e della Sip, poi la sofisticata pavimentazione con cubetti di porfido rosa. Insomma, mentre la via Maestra si rifà il belletto, sono passati 90 giorni di cui avevano parlato inizialmente gli amministratori. E mentre il malcontento cresce, si sono verificati gesti d'intolleranza verso gli automezzi della ditta Cangera di Torino, che eseguo i lavori: sono stati rotti i vetri di una pala meccanica, sono state tagliate le gomme all'escavatore, mentre qualcuno è passato con le auto sul fondo della strada non ancora asfaltata.

«I lavori, nella parte bassa della via, dovrebbero essere ultimati entro i primi di giugno — assicurano in Comune — Mentre, per la parte alta della via, dovrebbero concludere dopo le ferie.

E' mancato
Carlo Mosca Zonca in Siliano
Lo annunciano il marito **Sergio**, la figlia **Patrizia**, parenti ed amici tutti. Funerali giovedì 1° giugno partenza h Torcia Bartolomeo Gelso ore 11.45, arrivata con corteo a Santena Assemblea Misericordia ore 13.30 Celebrazione ore 14.15. La presente è partecipazione e ringraziamento.
— **Torino**, 31 maggio 1989

La famiglia **Negrini** commossa partecipa al lutto

La famiglia **Brosio Cavaglià Colfiorito Graffeo Juliano Santucci Divieti Sobrito Turcato Zerbini** partecipano al dolore

Gli amici della bocce
Guido Navone
Franco Motta
Alfredo Motta
Ugo Omede
Corrado Cavaliere
Mario Cecchetto
Silvio Rigo
Paolo Ladisa
Ottorino Negrini
partecipano al dolore dei famigliari Sergio

E' mancato
Giuseppe Cerutti
anni 67
Lo annunciano la moglie **Domenica**, i figli **Rosina** e **Francesco**, genero, nuora, nipoti e parenti tutti. Funerali giovedì ore 10 in via Giuseppe Pautasso n. 4.
— **Volpiano**, 30 maggio 1989

Partecipano al dolore **Maria Giovanni Cavallo**

E' mancato
Teresa Nicola in Donetto
di anni 64
Lo annunciano addolorati il marito **Riccardo**, i figli **Francesca, Claudio, Walter**. Funerali mercoledì 31 alle ore 14.30 via Cesare Battisti 10 Borgo S. Pietro Moncalieri.
— **Michelino**, 31 maggio 1989

Norbolino e **Morra** partecipano al dolore dei figli per la perdita della **MAMMA**

E' salita la sua Casa dopo
Passando un alto tornido

E' mancato
Giuseppe Reitano
anni 69
Circondati da annunciano la moglie, i figli e i nipoti. Funerali giovedì 1 giugno ore 7.30 partenza ospedale Mauriziano. La presente come partecipazione e ringraziamento
— **Torino**, 30 maggio 1989

E' mancata
Silvia Giamboni ved. Bellecca
Piangono l'addolorato **SILVIA** e sorelle, zia, nipoti, cugini. Funerali giovedì 1 giugno per la parrocchia San Gaetano partendo dall'abitazione via Juvara 19 bis
— **Torino**, 30 maggio 1989

Il Gruppo Anziani Alm partecipa al lutto per il decesso del socio e amico
Walter Bagnaschi
— **Torino** 30 maggio 1989

Il **Rettore**, il **Senato Accademico**, il **Consiglio di Amministrazione**, i **docenti** e i **non docenti** dell'**Università di Torino** partecipano con profondo cordoglio la scomparsa del Collega
prof. Ezio Minetto
Professore ordinario di Igiene e Direttore di Semeiotica Medica della Facoltà di Medicina e Chirurgia
— **Torino**, 29 maggio 1989

Enrico Belli ricorda con profondo rimpianto il carissimo amico

Ricordando con affetto
Antonio Colombano
sono vicini a Nella nel suo grande dolore
Ione e Luciano
Carla Cardile
M. Teresa Grillo
— **Settimo Torinese**, 30 maggio 1989

Improvvisamente è mancato all'affetto dei suoi cari
Emilio Bergadano
anni 62
Ne danno il triste annuncio la moglie **Maria**, i figli **Candido** con **Gianna**, parenti tutti. Funerali giovedì 1 giugno ore 8 partenza da corso Monte Cucco 84 via Cigna alla parrocchia Madonna del Pilone di Cavoretto. Si raccomanda puntualità.
— **Torino**, 30 maggio 1989

Il **condominio** di **Corso Montecucco 84** e lo **Studio Civardi** partecipano al dolore della famiglia per la scomparsa del sig
Emilio Bergadano
— **Torino**, 30 maggio 1989

Presidenti, Consigli di Amministrazione, Collegio Sindacale e Direttore della Cooperativa Artigiana di Garanzia della provincia di Torino e **A.C.A.I.** partecipano alla perdita del Amico e Sindaco della C.A.G.
Carlo Cerrato
— **Torino**, 30 maggio 1989

Giovanni Sasso e l'**Archivio viaggi** partecipano con grande commozione al dolore della famiglia per la scomparsa della
CONTESSA
Titti Bianco di S. Secondo
— **Torino**, 30 maggio 1989

Improvvisamente è mancata
Maria Teresa Pindo Macario
anni 74
Addolorate l'annunciano la mamma **Elda**, il papà **Antonio**, il fratello **Maurizio** con la moglie **Sara** e la figlioccia **Samanta**, il cognato **Enrico Cassetta** e famiglia, i nipoti, il padrino, la madrina, zii, zie, cugini, amici, parenti tutti. Funerali giovedì 1 giugno ore 16 partendo dall'abitazione via Cernaia 60.
— **Cerano di Strambino**, 30/5/1989

E' serenamente mancato
Ernesto Mauro
di anni 77
Ne danno il triste annuncio la moglie **Francesca** con i figli **Francesco Saverio, Luigina e Raffaella** unitamente a parenti tutti. Funerali giovedì 1 giugno ore 8,15 nella parrocchia S.S. Apostoli, via Toglatti
— **Torino**, 30 maggio 1989

Mi ero fatto a pensare
le due mani parte
fatto accanto, ma fatto
e vuoto desiderato
In pace con tutti con se stesso e con Dio ha raggiunto la sua vicenda terrena
Attilio Maiocco
ingegnere e poeta
Le addolorate figlie **Aida** con **Pier, Nicola** e **Alberto, Laura** con **Giorgio, Marco** e **Michele**, la sorella **Dina**, i cognati **Pia** ed **Ernesto**. I figli unitamente Luisa e Tella per i piatti con la nonna di paglia e alla zia Tina. Domiciliare della salma giovedì 1° giugno ore 9.45 uscita dal Tempio 23/25, funerale a Cuneo ore 10.30
— **Torino**, 30 maggio 1989

Dirigenti e **Collaboratori tutti** della **FIAT SpA - Relazioni Esterne** partecipano sinceramente al lutto che colpisce Aldo Maiocco per la morte del padre
ing. Attilio Maiocco
— **Torino**, 30 maggio 1989

Tommaso Aragno e famiglia partecipano al dolore

I **Carabinieri** del **Poggio Fiorito** profondamente commossi per la prematura dolce scomparsa del **MAIOCCO** porgono sentite condoglianze ai familiari tutti

Affettuosamente vicini a Laura **Bianca, Daniela, Grazia, Maria, Margherita, Mirella, Nene, Nunzia.**

Affettuosamente vicini
Piero, Biancaluce Barabino
Alfredo, Mari Betti
Guido, Marisa Bocchini
Giancarlo, Nilde Castellina
Enrico Fassio
Gabriella Forchino
Gianni, Ulla Giubergia
Umberto, Angela Maiocco
Mirella Gay
Gianni, Luciana Nato
Roberto, Piera Olivero
Paolo, Eliana Peretti
Mario, Elena Pyrano
Mario, Rosella Pesiatti
Fiorella Picco
Cesare, Annalisa Prati
Carmine, Iolando Provvisiero
Romano, Piera Rosso
Giacinto, Luna Saggino
Silvano, Margherita Saracco
Riccardo, Eliana Strona
Giancarlo, Meriuccia Vergano

I **compagni di lavoro** del **1927** nel ricordo del caro **ATTILIO**

Tina e Loredana vicine Laura con affetto

E' mancato
Bruno Vacca
Lo piangono la moglie **Lilly**, i figli, i parenti tutti, fratello, cognati, cognate, nipoti e parenti tutti. Funerali giovedì 1 giugno 1989 ore 8,30 partenza dall'ospedale Santa Croce di Moncalieri per la parrocchia Immacolata Concezione di Torino via Monterosa alle ore 10.
— **Torino**, 29 maggio 1989

Improvvisamente è mancato
Angelo Campaner
Autista FIAT
anni 65
Ne danno il triste annuncio la moglie **Carla**, il fratello le cognate i cognati i nipoti e parenti tutti. I funerali giovedì 1 giugno alle ore 15,00 nella parrocchia di San Matteo.
— **Leinì**, 30 maggio 1989

Compiantamente e rimpianto
Luigi Moschetto
Lo annunciano con dolore la moglie **Bellina**, la figlia **Clara** con **Giuseppe**, i fratelli, le sorelle, i cognati, i nipoti e parenti tutti. Funerali giovedì 1° giugno ore 9 partenza da Corso Vittorio 41 per la Chiesa di Santa Maria Goretti. La salma sarà tumulata al Cimitero Parco. Si ringraziano anticipatamente quanti vorranno partecipare al dolore della famiglia.
— **Torino**, 30 maggio 1989

Piersandro, Annamaria Carnaglia, figli **Piermario, Valeria, Umberto, Roberta**, si uniscono al grande dolore di Clara e Giuseppe per la grande perdita
— **Torino**, 30 maggio 1989

La **Lit s.r.l.** e **Modul Car s.r.l.** prendono parte al dolore del amministratore consigliere Giuseppe Carnaglia per la scomparsa del suocero
Luigi Moschetto
— **Torino**, 30 maggio 1989

Alessandro Chiarlone, Antonella ed **Aida Barbero** sono vicini a Clara

Carla Adriano Delalice famiglia **Marone** sono affettuosamente vicini

Direzione personale della **Sistemi spa** partecipano al dolore della famiglia Chiara Moschetto per la perdita del padre
Luigi Moschetto
— **Torino**, 30 maggio 1989

Compiantamente e rimpianto
Giovanni Massa Micun
anni 80
Lo annunciano la moglie **Luigia Brachet Cantù**, figli **Teresina, Giancarlo Graziella** con rispettive famiglie, sorella, cognati, nipoti, parenti tutti. Funerali giovedì 1° giugno ore 15.30, partendo dall'abitazione piazza Rivoli 6/bis/7. La presente è partecipazione e ringraziamento
— **Coria Canavese**, 30 maggio 1989

La famiglia **Maria Cicchetti** partecipa commossa al dolore

Adelmo Vittorio Chiodo e famiglia si associano al cordoglio

E' mancata
Teresa Gianuzzi ved. Micca (Tere)
Lo annunciano addolorati figlia, nuora e nipote. Funerali giovedì 1 ore 11,30 da via Bologna 246. La presente è partecipazione e ringraziamento.
— **Torino**, 30 maggio 1989

ORARIO ACCETTAZIONE NECROLOGIE ED ADESIONI
Sportelli Salone LA STAMPA
Via Roma, 80
Ore 9-12,30; 15-18,30
Sabato 9-12,30
Sportelli LA STAMPA
Via Marenco, 32
Tutti i giorni compreso il sabato ore 8,30-12,30; 14-21.
Domenica dalle ore 13,30

Felice ingegnere ha lasciato la vita di
Luigi Sola
anni 40
Lo annunciano addolorati la moglie **Giuseppina**, la figlia **Simona**, parenti, amici, il fratello **Claudio** e figlio **Enrico** ed ex, cugini e cugine con i rispettivi coniugi, sorelle, cognati, nipoti, parenti tutti. Funerali giovedì 1° giugno ore 15 con partenza da via S. Giovanni 42. Per esplicita volontà del defunto non fiori.
— **Borgaro**, 30 maggio 1989

Segretario comunale e **personale tutto** del **Comune di Borgaro T.se** si uniscono al dolore del Sindaco e della famiglia per l'immatura scomparsa del figlio
Luigi Sola
— **Borgaro T.se**, 28 maggio 1989

L'amministrazione comunale di Borgaro T.se partecipa al grave lutto che ha colpito il Sindaco e la sua famiglia per la tragica scomparsa del figlio
Luigi Sola
— **Borgaro T.se**, 28 maggio 1989

Presidente Consiglio Direttivo, Assemblea e **personale Consorzio Turismo-Nord** partecipano al lutto del Sindaco di Borgaro e della sua famiglia per la scomparsa del figlio
Luigi Sola
— **Borgaro T.se**, 28 maggio 1989

Sezione P.C.I. di **Borgaro** partecipa al lutto della famiglia per la tragica scomparsa del compagno
Luigi Sola
— **Borgaro T.se**, 28 maggio 1989

La **sezione** del **P.S.I.** di **Borgaro** ed i compagni consiglieri **Luigi Casalis, Giuseppe Chiabotto, Francesco Roccasalva** e **Bruno Saracco** partecipano al dolore della famiglia Sola

Luigi Mason e famiglia con una parola addolorata al lutto

Le famiglie **Pasta, Almerio** ed **Alberto Lang** si associano al memoriale dolore della famiglia Sola

Le famiglie **Pisino Macario Bini** e **Giovanni Gennaro** partecipano commosse al dolore della famiglia Sola per la prematura scomparsa del caro **LUIGI**.

Ugo e **Bruna Jelmini** partecipano commossi al dolore della famiglia

Patrizia, Ferruccio, Vera, Luca, Vittorio, Giulia, Carlo sono affettuosamente vicini a Claudio

Alma, Enrico, Palmira partecipano commossi

Ernesto e **Marchesia Rietto** partecipano al lutto

La ditta **Mosca** e **Chiodi** partecipano al grave lutto che ha colpito il sindaco di Borgaro porgendo al Claudio Sola e famiglia per l'improvvisa perdita del **FRATELLO**.

E' crudelmente mancata
Bianca Garibaldi
di anni 62
A funerali avvenuti ne danno [illegible] i suoi cari
— **Vercelli**, 30 maggio 1989

Dopo una vita dedicata unicamente alla famiglia e al lavoro è improvvisamente mancata
rag. Leo Sola
titolare del Molino Figli di C. Sola
Con grande dolore, lo annunciano Fa dovuti moglie **Enza Millery**, i figli **Enrico** ed **Enzo**, la sorella **Evelina**, parenti tutti. I funerali avranno luogo a Polonghera giovedì 1° giugno alle ore 15 partendo dall'abitazione di via Roma 32.
— **Polonghera**, 31 maggio 1989

Lo **Studio Legale Sola** si unisce al dolore dell'avv. Enrico Sola per l'improvvisa perdita del padre
rag. Leo Sola
— **Torino**, 31 maggio 1989

I nipoti **Tiziana** e **Giuseppe** partecipano al lutto

E' mancato all'affetto dei suoi cari
Alessandro Ricci
di anni 18
Affranti dal dolore lo annunciano la mamma **Gabriella**, il papà **Pier Luigi**, la nonna **Nini**, zii, zie, cugini, amici e parenti tutti. Funerali mercoledì 31 c.m. alle ore 9.45 partendo dall'ospedale Molinette per la parrocchia Madonna delle Rose corso Umbria Sommeiller 217 dove saranno celebrate le esequie alle ore 10
— **Torino**, 28 maggio 1989

Paola, Giancarlo, Maria Gloretta sono vicini a Gabriella e Pier Luigi

Gli amici della 13 partecipano

Partecipano al dolore gli amici **Tamietto, Pentivalle, Cuniberti, Leicatno, Perogilio**

Renato Clavagna partecipa al grande dolore di Pier Luigi e Gabriella

Silvana e **Antonella Zitani**, commosse partecipano al dolore di Gabriella e Pierluigi per la prematura perdita di **ALESSANDRO**

Tiziana, Gianna e **Arrigo** sono affettuosamente vicini a Gabriella e Pierluigi

Vivissimo dolo Gabriella e Pierluigi ci sentiamo particolarmente vicini in famiglie **Lonini, Olivarata, Regalde, Sallo, Galullo, Esposito, Gennari, Pivetta, Rinaldi, Rustichelli, Rodia/Ouaranta, Zitani.**

La **Nuova So.Gi.Spo.** partecipa al dolore della famiglia Ricci

Crudelmente è mancata
Maria Lovera ved. Culiati
Addolorati lo annunciano i nipoti **Giorgio, Franca, Guido** e famiglie. Un particolare ringraziamento al prof. Angiolo e al personale medico e infermieristico del Reparto, alle sig.ra Enza, Rosanna e collaboratrici per l'affettuosa assistenza. Funerali giovedì 1 ore 11,45 da Ospedale San Giovanni Bosco (ex Ardorina Martini L.go Gabardo).
— **Torino**, 30 maggio 1989

E' mancato
Cesare Gasti
Addolorati lo annunciano parenti tutti. Funerali giovedì ore 9,15 parrocchia San Secondo.
— **Torino**, 30 maggio 1989

Serenamente è mancata
Luisa Ghirardi in Fassetta
La piangono il marito **Luciano**, le figlie **Enrica** e **Annalisa**, il papà, le sorelle, il fratello, zio, cognati e parenti tutti. Un ringraziamento particolare ai dott. Damasio e Mingrone che con grande umanità e dedizione hanno seguito la loro cara. I funerali avranno luogo venerdì 2 alle ore 10 parrocchia Madonna di Pompei, la salma sarà tumulata nel Cimitero di Grichiasco
— **Torino**, 30 maggio 1989

La famiglia **Buonocore, Damasio, Franzosi, Gavello, Lherani, Mocchia, Olivo, Varzetti**, profondamente commossa partecipano al dolore della famiglia Fassetta

Partecipano al dolore di Annalisa i suoi compagni ed insegnanti

Sono vicini ad Annalisa ed Enrica: **Natalia, Francesca, Margherita, Daniela, Laura, Paola, Silvia, Sarah.**

RINGRAZIAMENTI

Miranda Guido ringrazia tutti per la dimostrazione di affetto verso il suo sposo
dott. Ernesto Ferria
— **Torino**, 30 maggio 1989

Le famiglie **Zanini** sentitamente commosse ringraziano per quanti partecipano a condividere il loro dolore per l'improvvisa scomparsa del loro caro **MARIO**. La Santa Messa di suffragio sarà celebrata domenica 25 giugno alle nella parrocchia di Leinì alle ore 10.
— **Leinì**, 29 maggio 1989

ANNIVERSARI

1987 1989
Teresa Leone Revello
Il tuo grande amore, la tua forza, la tua simpatia ci aiutano ancora a vivere. Grazie mamma. La tua casa

1974 1989
Giuseppina Ghirardi ved. Manzetti
Ricordiamo il suo sorriso
— **Torino**, 31 maggio 1989

1987 1989
Edoardo Mattioda
Ti ricordiamo

Nel quarto anniversario della scomparsa di
Luca d'Agliano
la famiglia e i suoi amici lo ricordano con immenso amore ed infinito rimpianto. S. Messe: 2 giugno ore 10 S. Chiara - 3 giugno ore 10,45 cappella del Palazzaccio
— **Torino**, 2 giugno 1989

31 maggio 1988 31 maggio 1989
Nell'anniversario della scomparsa di
Attilio Turati
la famiglia lo ricorda con tanta tenerezza e rimpianto. Una Santa Messa di suffragio sarà celebrata mercoledì 31 maggio 1989, alle ore 18,30, nella chiesa di Santa Chiara - piazza San Carlo - Torino

In Regione si parla di Acna e di una nuova legge

Rifiuti, è già allarme rosso

Ecologia e ambiente: sono argomenti tabù all'assessorato?

Un'altra giornata all'insegna dell'ambiente e tra le polemiche a palazzo Lascaris

Acna e Val Bormida tornano oggi in Consiglio regionale. Ma è anche in programma la discussione sulle «Disposizioni urgenti per la disciplina dello smaltimento dei rifiuti», il disegno di legge che in pratica cerca di sopperire alla situazione di vuoto normativo che si è creata dopo la sentenza del Tar con cui è stato annullato il «Piano regionale» per arginare l'emergenza ecologica.

Per una realtà che *«rischia di diventare ingovernabile»* una soluzione in cinque articoli. Il primo si vieta allo discariche di prima categoria pubbliche o private lo smaltimento di rifiuti solidi urbani e di quelli ospedalieri provenienti da altre regioni. Stesso discorso per quanto riguarda lo stoccaggio provvisorio (art. 2) mentre la Giunta viene autorizzata, per il tempo necessario ad adeguare la legislazione regionale alla nuova normativa statale, ad impartire disposizioni per attuare una miglior razionalizzazione territoriale dei servizi di smaltimento.

La relazione di Giuseppe Bara sulla realtà che ha portato obbligatoriamente a questo disegno di legge non lascia spazio a fraintendimenti: *«Mentre da parte di numerosi Comuni viene sollecitata l'adozione di provvedimenti che riescano a fronteggiare l'emergenza, si fanno sempre più fitti le richieste contro l'ammassamento dei rifiuti ospedalieri. Oltretutto questa situazione rischia di diventare ingovernabile visto che gli impianti di smaltimento esistenti in Piemonte sono ormai vicini alla saturazione a causa soprattutto di rifiuti provenienti da altre Regioni. Le violazioni dovranno comunque essere accertate dalle Province che provvederanno anche alle relative sanzioni in base alla legge regionale di delega»*.

Non mancano intanto prese di posizione da parte di tutti i partiti. Proposte di ordini del giorno e mozioni urgenti sono state presentate dai gruppi consiliari. I repubblicani con Franco Ferrara e Mario Fracchia chiedono che *«la Giunta si impegni ad approfondire la fattibilità tecnico-economica del progetto di costruzione di discariche nel territorio attualmente occupato dal poligono di esperienza Avamposto collocato tra i comuni di San Francesco al Campo, Vauda, Lombardore, Cafasse e Rocca»*. La democrazia cristiana, con il capogruppo Mario Carletto, chiede invece *«che in merito alla localizzazione di impianti per lo smaltimento di rifiuti che interessi i comuni di Poirino, Pralormo, Villanova, si provveda ad una precisa indagine idrogeologica in accordo con il Consorzio chierese modificando anche il Piano regionale escludendo l'ipotesi nella zona di altre discariche che non siano destinate ai soli rifiuti urbani»*. Per il pci invece è necessario *«modificare il progetto generale sfruttando la previsione di impianti nella cava di Poirino e rispettare anche le scelte e le decisioni del Consorzio chierese»*.

Paolo Negro

Una discarica a cielo aperto sulla strada tra Pino e Trofarello

I CARABINIERI DI RIVOLI INDAGANO

E' finita in tragedia una festa di compleanno Grave uno studente gettato nella piscina vuota

Gianluca Visconti, lo studente gettato nella piscina

Una festa di compleanno finita in tragedia: in un letto d'ospedale un ragazzo da un settimane ha lottato prima per la vita, adesso per tornare a camminare. Gianluca Visconti, 16 anni, secondo liceo scientifico, abitante con i genitori a Rivalta in via Buozzolomo 47, sabato 6 maggio era stato invitato alla festa di Federico Quenda, suo coetaneo, nella villa di via Bardonecchia 4. Insieme a lui altri quaranta giovani. Nella casa, una piscina vuota, coperta per metà.

Tutto procedeva normalmente, quando verso le 22,30 arriva il solito gruppo di «duri» guidato da Davide Visintin, 20 anni, via Umberto I Rivalta. Insieme a lui altri quattro o cinque ragazzi noti per rincarare ad inserirsi in tutte le feste, mescolandosi agli invitati e immediatamente la gioia si trasforma in caos. Sul bordo della vasca vuota, Gianluca parla con l'elettrico e una parola all'improvviso una spinta forte ed il ragazzo viene catapultato dentro la grande vasca: un volo di quattro o cinque metri. Gianluca sviene perde sangue dal naso e dalla testa.

Arriva l'ambulanza e comincia l'odissea: prima Rivoli poi le Molinette, il Cto. Il ragazzo rimane per quindici giorni in sala rianimazione, il cortiflesso parla di lo traparsi e frattura della quarta, quinta e sesta vertebra cervicale. I genitori sono angosciati. La madre, Gerda Grebe (è tedesca) non vuole vedere nessuno, neppure i carabinieri di Orbassano indagano per cercare il responsabile dell'accaduto fuggito.

Solo oggi, a 4 indagini chiuse, la notizia trapela, e la signora Gerda si libera di un peso che la opprime: «Spero che questo rappresenti un monito per tutti i giovani — dice la donna —, non anche per i genitori. Una festa di compleanno è stata trasformata in tragedia per colpa di una bomba di ragazzi noti a tutti nella zona. E' mio figlio, un ragazzo di 1 metro e 80 di altezza, è rimasto fermo in un letto».

Le indagini hanno permesso di appurare che è stato il Visintin a spingere Gianluca. Tutta la documentazione dell'accaduto adesso è in mano al magistrato, mentre anche i genitori del ragazzo hanno sporto denuncia. Intorno a lui tutti i suoi amici che desiderano, spesso di trovare posto tra loro il compagno di tante giochi. L'amico di sempre Vivaldi, allegro, pieno di voglia di vivere.

«IL RE DEL PANINO»

Un tramezzinista «maestro» per il bar dei sindacalisti Uil

Bar Ideal: Giampaolo Bestro con il tramezzinista Donato

Giampaolo Bestro, 41 anni, titolare del bar «Ideal» di piazza Statuto 16 — il quarto che visitiamo fra i numerosi partecipanti al concorso «Il Re del panino» promosso da *Stampasera* in collaborazione con Cirio e Heinz —, è frizzante nella conversazione come il mosaico del suo paese d'origine, Castiglione Tinella nell'Alta Langa, ma nel carattere dev'essere forte e determinato come il bordo della Bassa.

«Nato» e cresciuto nel bar a dieci anni dava già una mano allo zio nel locale aperto in corso Grosseto, al numero 119, fra le prime case popolari della zona, *«ancora campagna, in pratica»*), la poco più di vent'anni ha acquistato, rinnovato, rilanciato, rivenduto e in qualche caso ricomprato 24 bar tortuosi: *«Il primo tutto mio era in corso Brunelleschi 2, avevo 19 anni»*. E ce ne vuole, di energia, forza di carattere e *«voglia di lavorare»*, per andare avanti così.

L'«Ideal» costituisce proprio uno dei suoi «ritorni» e il panino uno dei suoi punti di forza per valorizzare il locale di cui è momentaneamente soltanto proprietario e amministratore, con l'aiuto della moglie Pierangela. Non a caso, nel precedente concorso del nostro giornale dedicato ai migliori panini di Torino nell'83, si era piazzato al quinto posto: *«Con il bar "Alieo", dalla parte opposta di piazza Statuto»*.

«Panini, tramezzini, toast e sul nostro cosa crostoni devono essere un punto di riferimento preciso e attendente per la clientela, abituale o di passaggio che sia. Noi contiamo su un assortimento di un centinaio di proposte diverse, grazie a un ancestro tramezzinista come Donato».

Donato, 20 anni, Zungrone di cognome, è un «maestro» a tutti gli effetti per la sua inventiva «paninara» da un lato, per il suo diploma acquisito alle magistrali dall'altro, con tutta l'intenzione di proseguire su questa strada per laurearsi in Pedagogia alla facoltà di Magistero.

Anche Donato proviene da una generazione di baristi e ristoratori, «artisti» nel loro genere: e si vede, si gusta, dai suoi panini di Bocchi e fontina, di melanzane «all'uccelletto», di gorgonzola e macchini, prosciutto crudo e poche, ai sette formaggi e via assaggiando.

Il vulcanico Bestro, che tra l'altro soddisfa i palati dei sindacalisti della Uil insediati lì di fronte (di guai sempre più difficili, è una nostra illazione, dato le probabili gastriti e ulcere provocate dal loro lavoro, di questi tempi), ha una lavanteria da aspirare. Trasformabile in utile proposta: *«Piazza Statuto sembra un deserto, la sera. Mancano iniziative per ridarle la vitalità che meriterebbe, così come via Garibaldi, così pedonale splendida, ma solo di giorno. Dimmi di fare, Torino non è morta come si vuol far credere: nel nostro campo si è assistito, da dieci anni a questa parte, a una crescita di professionalità e creatività. Aiutiamoci: se no perché devo affannarmi a restituire lo stile barocco piemontese a un bar che, come questo, ha una storia lunga almeno il doppio della mia vita?»*.

Il bello del «Re del panino» è questo: concorso dentro il concorso, sbocciano anche tante idee. Proust.

STAMPASERA
presenta:
è una produzione edizioni musicali e discografiche
JINGLE MANIA
in collaborazione con:
FM 95 — 7.20-11.05 / 13.35-18.20
FM 98,5 MANIA — 7.35-10.05 / 14.40-17.05
FM 93 radio reporter 93 — 8.35-10.50 / 13.50-16.35
I passaggi radiofonici alle ore:

REGOLAMENTO
PRIMA FASE (QUATTRO SETTIMANE)
- Ogni settimana sono in gara 4 [illegible] (= JINGLES)
- Ascoltali sulle 3 radio indicate ALLE ORE INDICATE
- Compila il tagliando e vota UNO dei quattro jingles
- Non sono ammesse né fotocopie, né cartoline
- In base alla classifica ottenuta col tagliando

OGNI SETTIMANA verranno estratti a sorte 4 VINCITORI, uno per ogni jingle
SECONDA FASE (TRE SETTIMANE)
- Ogni giorno verranno trasmessi tutti e 16 i jingles sulle tre radio indicate ALLE ORE INDICATE
- Ascoltali e vota di nuovo (UN SOLO VOTO CON TAGLIANDO), verrà stilata una nuova classifica
- All'estrazione finale, CON 16 VINCITORI, parteciperanno TUTTI E SOLO i tagliandi ottenuti nella seconda fase, in base alla classifica ottenuta dai 16 jingles

I PREMI
PRIMA FASE [illegible] 1° Maggio al 27 Maggio)
In OGNUNA delle prime QUATTRO SETTIMANE di gioco sono in palio i seguenti premi:
BUONI ACQUISTO
1) L. 1.500.000 presso l'Azienda prima classificata
2) L. 1.000.000 presso l'Azienda seconda classificata
3) L. 500.000 presso l'Azienda terza classificata
4) L. 500.000 presso l'Azienda quarta classificata

SECONDA FASE (dal 29 Maggio al 17 Giugno)
Alla fine delle ultime TRE SETTIMANE di gioco sono in palio i seguenti premi:
GETTONI D'ORO
L. 5.000.000 al votante estratto dal 1° jingle classificato
L. 3.000.000 al votante estratto dal 2° jingle classificato
L. 2.000.000 al votante estratto dal 3° jingle classificato
L. 2.000.000 al votante estratto dal 4° jingle classificato
BUONI ACQUISTO
N. 12 buoni acquisto da L. 1.000.000 cad. estratti fra i votanti degli altri 12 jingles (uno per Azienda)

NOME ..... COGNOME ..... ETÀ .....
VIA ..... LOCALITÀ ..... CAP .....
PROFESSIONE ..... TELEFONO .....
Segnala il marchio del jingle preferito (soltanto uno):
VIVAI ZAPPI · [illegible] · Torino Caffè · FOCACCERINO · BOIDI PROFUMI · Bocchi · ESSEBI · Lanzateica · euroconsult · [illegible] CARAVAN STURA · NICOLINO OTTAVIO & C. · RADIO TV MIRAFIORI · [illegible] · CAPONORD 4.4 · AZZURRO · SAFF
Compilato e ritagliato questo tagliando deve pervenire entro il 29 giugno.
STAMPASERA
"Concorso JINGLEMANIA"
Via Maroncelli 32 - 10121 TORINO
Via Roma 80 - 10121 TORINO
I vincitori dei premi dell'estrazione finale saranno pubblicati su STAMPASERA del 3 luglio 1989

SCUOLE DI DANZA
ALFIERI rassegna Scuole di danza anno 1988-89. Tel. [illegible]
CENTRO DANZA SAN CARLO Stage di Tango con [illegible] Valdovinos [illegible] pagina. Per [illegible] 546 173
COMPAGNIA DI DANZA TEATRO DI TORINO - Scuola di danza classica e perfezionamento diretta da Loredana Furno. Sono aperte le iscrizioni al corso accademico 89/90. Esame di ammissione al termine di Avviamento professionale con inizio di corso [illegible] per allievi [illegible] anni. Orario [illegible] Per [illegible] 812 986-873 0186
GINDER 2329 Studio Stage di tecnica Alexander, diretto da Giorgio Sebastiani, [illegible] anno + 30 giugno 1989. Corso via Parma 5, tel. 857 692
GINGER 16-30 giugno Danzaincitta: Stage di danza classica e moderna per [illegible] anni. Orario 2 [illegible] settimana. Percorso [illegible] anno accademico. Informazioni Ginger, via Parma 5 tel. 857 692 lezioni [illegible] pagina 86

Abrate
TESSUTI PER ARREDAMENTO
Presenta la nuova collezione ELIZABETH Cotoni stampati americani.
Via P.pe Tommaso 29
☎ (011) 65 82 11

Per la pubblicità su LA STAMPA e STAMPA SERA
PK publikompass
20123 Milano
via Carducci 29 - Tel. (02) 85 95
10128 Torino
C.so Vittorio Emanuele 80 - Tel. (011) 65 21

ECONOMICI

In forza di offerta di impiego e lavoro, l'Editore ricorda che la legge 9.12.1977 n° 903 vieta discriminazioni sul sesso e l'inserzionista è impegnato a rispettare tale legge.

2 Affari e capitali

A.A. A abbisognandi in 2 ore concediamo finanziamenti di qualsiasi importo con firma singola, istruttoria telefonica. Telefonare 837.240.
A.A. ATTENZIONE! Finanziamenti personali in poche ore concediamo a tutti senza tante formalità, telefonando allo 011.650.3987.
ACCORDIAMO rapidamente finanziamenti a tutti per qualsiasi esigenza. Tel. 599.862 - 599.916 - 594.760.
IMMEDIATAMENTE finanziamo lavoratori autonomi imprenditori istruzione gratuita. Tel. 536.606 - 531.682.
L. 166.000 mensili per 8 milioni a tutti in 24 ore anche firma singola. Telefonare 746.723.
VI occorre subito un prestito? Immediatamente lo concediamo ad un tasso veramente ragionevole. Tel. 505.403.
10.000.000 60 mesi L. 237.500 senza cambiali, rapidità, altre cifre. Fipat, via Garibaldi 59, tel. 518.290 - 538.422.

3 Aziende e negozi

ACTIVA 642.758 cede corso Vittorio spleniano negozio intimo uomo donna ottime marche anticipo L. 60 milioni.
ACTIVA 642.758 cede Lalni edicola abbigliamento incasso 170 milioni annui tabella IX X XI anticipo L. 50 milioni.
ACTIVA 642.752 cede piazza Galimberti alimentari ingrosso dettaglio laboratorio 370 milioni anticipo L. 40 milioni.
ACTIVA 642.758 cede rivendita pane alimentari vicino piazza Omero alto incasso 120 mq anticipo L. 40 milioni.
ACTIVA 642.758 cede Venaria centro strumenti musicali 50 mq con alloggio anche vuoto anticipo L. 35 milioni.
ACTIVA 642.758 cede via Nizza ottimo negozio calzature incasso L. 250 milioni annui anticipo L. 65 milioni.
ACTIVA 642.758 cede zona Crocetta favoloso negozio acconciature femminili, alto incasso anticipo L. 75 milioni.
AFFARONE casa della frutta con forte vendita di formaggi 10 vetrine alle mercato 15 milioni avviato per suo motivo eventuale società. Tel. 851.916.
ALBERGO 20 camere pizzeria Valli di Lanzo 60 km da Torino avviato cede disponibile. Tel. 011.920.7263.
ARTICOLI sportivi abbigliamento produzione vendita con alcuno uso utile cedo a L. 350 milioni. Baldin 596.771.
ATTIVITA' commercio abbigliamento gestione familiare ottimo giro d'affari vendesi vero affare. Tel. 383.298.
BAR affare corso Francia facile conduzione anticipo adeguato incasso L. 500 mila al dì. Tel. 383.298.
BAR Borgo S. Paolo vicino mercato ben arredato cede L. 140 milioni dilazionando, affare. Tel. 530.470.
BAR caffetteria mercato arredo nuovo prezzo interessante orario corto incasso L. 1 milione 100 mila al dì. Tel. 380.810.
BAR caffetteria mercato arredo nuovo prezzo interessante orario corto incasso L. 1 milione 100 mila al dì. [illegible]
BAR gelateria Tabaccheria angolare su corso in S. Rita chiuso la sera incasso L. 750 mila reali cedo. Tel. 547.180.
BAR di prestigio posizione frequentatissima incasso L. 3 milioni al giorno possibilità permute. Tel. 380.810.
BAR di prestigio posizione frequentatissima incasso L. 3 milioni al giorno possibilità permute. Tel. 380.810.
BAR su mercato grande cortile tutto nuovo incasso L. 2 milioni anno cedo L. 50 milioni anticipo. Tel. 521.2272.
BAR super alloggio incasso 700 mila arredamento nuovo forte passaggio cedo anticipo 40 milioni. Tel. 521.2272.
BAR super centralissimo arredo buono incasso L. 700 mila al dì orario corto minimo contanti cedesi. Tel. 548.731.
CAVIT 598.592 cede edicola cartoleria negozio zona commerciale ottimo incasso richiesta L. 110 milioni dilazioni.
CAVIT 598.592 cede tabacchi bar zona S. Rita arredo nuovo incasso L. 3 milioni 700 mila al dì dilazioni.
CEDESI società di servizi finanziari, ufficio arredato in zona centrale Milano in cessione termine dello Stato. Scrivere corso Vittorio Emanuele 25 Da Settanta Torino.
CHIERI centralissimo vende licenza bar e punto ottimo incasso contratto locazione 12 anni. Tel. 942.6715.
CHIERI licenza commerciale tabelle IX X XIV posizione centrale L. 140 milioni dilazioni. Tel. 942.3867.
CORSO Moncalieri cede alimentari adatto ogni altro genere mq 85 servizi interni L. 15 milioni. Studio CL 580.855.
CORSO Mediterraneo 58 cedo studio fotografico chiuso ampio locale attrezzato L. 26 milioni. Studio Baldin 597.049.
CORSO Racconigi vendesi licenza negozio tabella IX con o senza merce prezzo affare. Tel. 532.604.
CROCETTA gelateria bar vera angolare 3 vetrine mq 180 alto reddito cedo. Studio CL 580.955.
FORMAGGI salumi zona Statuto incasso L. 550 milioni anno cedesi esperti L. 50 milioni anticipo. Tel. 521.2272.
GRUGLIASCO centro vendesi licenza negozio tabella XIV attualmente libreria. Tel. 532.604.
IN Settimo Torinese negozio generale (tabella IX) mq 50 senza merce affitto e arredo nuovi. Studio CL 580.955.
INTERCOM 65.20 abbigliamento adiacente corso Vittorio 3 vetrine 70 mq arredato richiesta L. 110 milioni. Rif. 3024.
INTERCOM 65.20 bar tabaccheria 300 mq L. 600.000 giornaliere vicino Cuneo ottimo affare. Rif. 3104.
INTERCOM 65.20 [illegible] arredato in via Frejus buon incasso, ottimo affare. Rif. 1611.
INTERCOM 65.20 licenza ambulante incasso 300 milioni annui affitto 3 persone Porta Palazzo. Rif. 2911.
INTERCOM 65.20 via Garibaldi, una vetrina, 70 mq anche vuoto affitto 8 milioni annui, cede L. 210 milioni. Rif. 3344.
PIAZZA Statuto attività commerciale mq 135 vendesi L. 150 milioni (Studio Aziendal Market 652.2175).
STELLA 447.4802 negozio abbigliamento con tabelle IX X XIV mq 60 arredamento nuovo alto giro affari dilazioni.
STELLA 447.6260 edicola, chiosco e muro zona Centro, alti pagamenti settimanali ottima attività.
STELLA 447.6260 negozio cartoleria zona centro Palermo adatto 1 persona arredamento nuovo richiesta L. 35 milioni.
TABACCHI contrattasi levata 5 milioni in zona di forte passaggio, adatta per nucleo famigliare. Affare. Clavi 512.290.
TABACCHI gestione alta Valle Susa centro sviluppo moderno buoni utili cedo L. 75 milioni dilazioni. Frana 542.151.
TABACCHI zona Porta Palazzo levata L. 5 milioni incrementabili cedesi L. 125 milioni dilazioni. Frana 513.886.
TABACCHI zona via Po utile netto annuo L. 26 milioni incrementabile cede L. 145 milioni dilazioni. Frana 542.101.
VIA Lagrange abbigliamento intimo, forti incassi richiesta L. 200 milioni. Aziendal Market 652.2175.
VIA Po cedesi attività anche senza merce forte incasso dedotribile 170 mq su 3 livelli. Ecocasa 588.088.

4 Terreni

ACQUISTIAMO terreno fabbricabile in Torino o in prima cintura per realizzazione complesso residenziale di almeno n. 30 unità abitative. Gradita collaborazione di architetti progettisti piani esecutivi convenzionati anche in corso di approvazione. SICE, corso Re Umberto 8 - Torino. Tel. 543.321.
A 7 km da corso Grosseto vendo terreno adatto giardino a 2 milioni contanti e 15 rate da L. 300 mila. Tel. 547.343.
CERCASI in Torino o prima cintura terreno edificabile si assicura saldo rapido in contanti. Tel. 667.834.
CORSICA prima fronte mare vendesi terreno edificabile con acqua luce progetto di lottizzazione. Tel. 501.105.

5 Locali e negozi

domande

A. DITTA referenziata cerca in affitto/acquisto capannone Torino o cintura mq 1000-4000. Tel. 668.0918/21.
ACQUISTIAMO locale libero con accesso carraio primissima cintura minimo mq 500. Tel. 540.935.
CONSULEDILE 533.322 ricerca in affitto capannoni, uffici, magazzini, locali commerciali.

offerte

A. AFFITTO via Antonio Cecchi splendido ufficio 1° piano mq 180 in palazzina L. 900 mila mensili. Tel. 505.125.
ADIACENTE Valentino affittasi locale ufficio/magazzino mq 140-200 con passo carraio, posizione commerciale. Centro Immobiliare tel. 547.250.
AFFARE 537.421 libero S. Salvario negozio adatto anche uso ufficio mq 85 (Sica L. 83 milioni dilazionabili.
AFFITTASI Grugliasco confine Torino magazzino industriale mq 2000 più mq 500 uffici e bassi cortile. Tel. 610.341.
AFFITTASI in Torino adiacenti piazza Bengasi nuova costruzione alloggi uso ufficio no soluzione mq 100 divisibili su 2 piani. Tel. 667.0151.
AFFITTASI su corso Francia (Borgata Paradiso) negozio 90 mq con magazzino seminterrato 280 mq. Casalemmobili tel. 503.432.
AFFITTO via Venaria basso fabbricato indipendente mq 300 2 carrai servizi L. 1 milione 400 mila mese. Tel. 747.148.
A Moncalieri zona industriale fronte autostrada affittasi per generi alimentari capannone mq 1000 magazzino doganale mq. 250 eventuale servizio distribuzione. Tel. 690.010.
AUTOPORTO Pescarito affittasi capannoni nuova costruzione mq 650-1200 h 6-7 mt no carroni. Tel. 011.273.5600.
BASSO fabbricato 300 mq via Cigna vendesi affittasi libero passo carraio tettoia L. 185 milioni. Bavn 445.400.
BENECASA SERVICE 588.213 vendesi locale in Borgo Vittoria unico fabbricato mq 1000 circa h mt 17 [illegible]
BORGARO vendo/affitto capannone nuove ricerche da 1000 a 12000 mq palazzina uffici. Ferrero Immobili 749.5145.
BOX auto libero adiacente circolazione corso Grosseto vendesi L. 19 milioni 600 mila. Tel. 011.541.503.
BOX auto libero subito via Cristallera angolo corso Francia occasione unica. Tel. 557.6956.
CAMBIANO capannoni attrezzati da 2000 a 4000 mq uffici servizi recintato vende Ferrero Immobili 011.749.5145.
CHATEAU Beinard grosso fabbricato adatto qualsiasi utilizzo terreno L. 135 milioni. Tel. 741.3061.
CONSULEDILE 533.322 affitta via Cavour adiacente via Roma ufficio di mq 100 con servizi.
EUROEDILE vende capannoni industria 5 corso Francia Collegno da 2700 a 3500 mq. Tel. 748.098.
GEDIM vende adiacente piazza Castello locali negozio su 2 piani 355 mq 4 piano auto cortile esclusivo. Tel. 517.566.
LIBERO casa recente via Mongrando locale per alloggio 30 mq più ufficio bagno cortiletto privato L. 60 milioni più mutuo Alligianissimo. Occasione unica. Tel. 557.6956.
LOCALE industriale terreno 3000 mq su 2 piani con uffici ampio cortile zona S. Paolo Tel. pomeriggio 360.446.
LOCALE libero indipendente fronte via forte passaggio 150 mq piazza Rivoli zona Francia Tel. 441.787 - 443.203.
LOCALE piano cortile occupato Collegno via Piave 110 L. 87 milioni dilazionabili. Tel. 269.125.
LUCIANA VOLA centro (via Giampietro) liberi negozi mq 50/130 con ampie vetrine. Tel. 566.1361 - 566.1555.
MAGAZZINO B. Mauro in costruzione mq 75 ingresso carraio zona comoda e commerciale. Il Portico 835.544.
NEGOZIO adiacente piazza Rivoli libero 80 mq piano terreno più 30 mq sottostanti vendesi. Tel. 011.540.947.
OCCASIONE a L. 19 milioni vendiamo in corso Giulio Cesare ufficio indipendente nuova costruzione. Tel. 599.844.
PIAZZA Massaua adiacente libero magazzino laboratorio seminterrato con servizi casa recente L. 75 milioni passo carraio stesso piano box per 3 auto L. 50 milioni. Tel. 482.919 - 483.410.
PRESTO liberi prestigioso palazzo (piazza Savoia 4) cedasi negozio da 50 a 90 mq. Occasione unica. Tel. 557.6956.
SINATRA IMMOBILIARE vende capannone libero (Rivoli) 1000 mq più cortile Barriera di Milano. Tel. 521.4762.
SINATRA IMMOBILIARE vende liberi bassi fabbricati 600/700/1000 mq. Tel. 521.4762.
SOGEM Srl tel. 533.444 vende appartamenti piazza Bengasi basso fabbricato commerciale 2400 mq uffici 700 mq.
SOGEM Srl tel. 533.444 vende adiacente via Giordano Bruno capannone 1400 mq uffici 350 mq cortile.
S. RITA vendesi libero negozio angolare a 2 vetrine mq 45 L. 68 milioni. Uip 518.566.
UFFICI con magazzino complessive mq 500 cadauno zona corso Francia Collegno privato vende. Tel. 331.756.
VENDESI via Ormea locali uso commerciale. Telefonare 534.030.
VENDIAMO libero via Dennina 4, muri negozio a 2 luci con retro e cantina. L. 62 milioni. Tel. IPI 511.382.
VENDIAMO magazzino libero via S. Agostino 12, mq 384 con accesso carraio a servizi. Tel. IPI 511.382.
VIA San Massimo 40 affittiamo piano terreno locali mq 300 uso negozi, centri di calcolo, laboratori, magazzini dotati di centrale elettrica autonoma, collegati con piano seminterrato di mq 500. Telefonare 55.17.

7 Offerte lavoro e impiego

operai, autisti, fattorini

AGGIUSTATORE - montatore e tracciatore - tornitore - attrezzista, cerca società elettromeccanica in Torino. Scrivere Publikompass 2438 - 10100 Torino.
ASSUMIAMO domestica fissa per casa signorile indispensabile referenze. Tel. 011.832.789.
AUTISTA magazziniere diplomato età massima 25 anni cerca industria abbigliamento. Richiedesi serietà buona volontà dinamismo. Tel. 854.885.
AZIENDA assume passaggio diretto un muratore e un decoratore. Telefonare dalle ore 9 alle 18 al 470.4041.
A 16/22enne offriamo lavoro con guadagno immediato. Via Sacchi 54. Per appuntamento tel. 588.014.
CERCASI saldatori per lavorazione lamiera zona Beinasco. Tel. 349.8037 - 311.1587.
ELETTRICISTA esperto impianti a bordo macchina ditta impianti automazione cerca. Tel. ore ufficio 501.258.
GOVERNANTE esperta conduzione casa signorile, cerca famiglia persone adulte, Torino centro. Scrivere Publikompass 2437 - 10100 Torino.
MEDIA azienda cerca aggiustatore montatore IV V livello per attrezzature varie proveniente da piccole aziende. Tel. 216.4312.
SIGNORA sola cerca collaboratrice domestica referenziata 45enne zona collina dalle 8,30 alle 16. Tel. 683.232.

impiegati

AFFERMATA azienda per filiale commerciale ricerca giovani di 21-31 anni da inserire nel proprio organico previo corso di formazione remunerato. Sono richieste determinazione, disponibilità immediata e buona cultura. Si garantiscono reali prospettive di carriera e guadagni soddisfacenti. Per appuntamento telefonare solo il lunedì al 747.053.
AFFERMATA società immobiliare ricerca venditori/trici per nuclei e ville. Si offrono: corso di formazione, fisso, provvigioni. Retribuzione minima L. 1 milione 500 mila mensili. No richiesta esperienza. I.T.I. tel. 319.2332.
AGENZIA rappresentanza ricerca segretaria part time esperta personal computer contabilità. Tel. 768.886 - 756.707.
AZIENDA commerciale seleziona giovani dinamici anche 1° impiego no vendita. Fisso provvigioni. Tel. 537.6441.
AZIENDA metalmeccanica cerca per assunzione con contratto di formazione lavoro giovane diplomato militesente per l'inserimento nell'area del magazzino. Scrivere Publikompass 3428 - 10100 Torino.
AZIENDA ricerca ragioniere con minima esperienza per progetto formazione e lavoro. Scrivere Publikompass 3429 - 10100 Torino.
CASAMERCATORNOLI seleziona n. 1 impiegato/a mansioni segretaria commerciale, inquadramento di legge. Telefonare al 953.4450 ore 9/12.
CENTRO elaborazione dati cerca esperta pluriennale contabilità generale (su computer). Tel. 447.0288.
CERCASI commessa/o abile e dinamica per boutique centrale età 35-50 anni. Tel. 533.293.
CERCASI receptionist bellissima, presenza alla pari, di cultura medio-alta età 25/30enne. Presentarsi lunedì 22 corrente mese dalle ore 9,30 alle ore 12 Autoatlante show room corso Vittorio Emanuele II 45 D.
CERCASI 4 persone da specializzare come venditori/funzionari commerciali per inserimento settore abbigliamento fiera sport. Tel. 549.677.
ESIM-SAS sede di Torino ricerca personale per ampliamento ufficio acquisizioni. Si richiedono diploma esperienza di vendita presenza e auto propria. Si offrono corso formazione professionale ottima retribuzione possibilità di carriera. Tel. 513.012.
IL vostro lavoro vi soddisfa? Sareste di guadagnare in proporzione al vostro valore? Noi siamo in grado di offrire gli strumenti necessari per rispondere a queste domande poiché operiamo nel settore finanziario e assicurativo. Inoltre ve ne diamo l'opportunità senza lasciare attività i suoi obblighi. Telefonate ore ufficio al 650.7563 - 650.3795.
IMPORTANTE compagnia servizi assicurativi - seleziona 5 ambosessi età minima 25 anni - per interessante attività professionale L. 30-40 milioni annui di guadagno e grande prestigio personale. Corso di addestramento gratuito concrete possibilità di carriera. Tel. ufficio 536.835.
INDUSTRIA zona Borgo Vittoria produttrice propri sistemi di assemblaggio e sistemi per macchine ad esportazione di ricerca tecnico commerciale con o senza esperienza per proprio ufficio vendite. Tel. 290.292.
LEVER 501.575 società leader per attività di pubbliche relazioni impiegata alla vendita di servizi aziendali, seleziona 3 ambosessi diplomati età 25/45 liberi. Si offre alto fisso mensile e provvigioni.
MADRELINGUA inglese tedesco società seleziona. Possibilità part-time lavoro provincia residenza. Tel. ufficio 011 812.3036 - 812.3036.
MACR SPA cerca giovani pensionati disponibili al trasferimento per conduzione impianto di produzione. Tel. ore ufficio 0172.54.177 signorina Elisa.
MONDO IMMOBILIARE ricerca acquisitori/trici fisso e provvigioni. Telefonare 503.329.
PER inserimento presso nostro studio ad agente e livello nazionale selezioniamo ragazze/i come indossatrici/ori per settore pubblicità showroom sfilate. Tel. 549.077.
PROGRAMMATORI/TRICI [illegible] 14 esperienza società seleziona. Possibilità part time. Tel. ufficio 011.812.3036.
SERI referenziabile per delicata attività anche a tempo libero. Telefonare 593.564.
SOCIETA' immobiliare per potenziamento organico di vendita ed acquisizione ricerca ambosessi qualificati nel settore. Offresi trattamento economico di sicuro interesse. Tel. 561.2141 - 561.2186.

tecnici

CERCASI tecnici esperti settore robotica e/o controlli a logica programmabile PLC - con almeno 2 anni di esperienza. Tel. ore ufficio 511.664 - 543.006 - 540.486.
SELECTA [illegible] 28enne con esperienza progettazione impianti elettrici e centrali ca. Inquadramento impiegato tecnico. Tel. 599.815 - 599.834.

8 Rappresentanti

A.A. IMPORTANTE gruppo industriale seleziona agenti per le province di Torino Cuneo Asti Alessandria Vercelli Novara. I selezionati saranno inseriti nella rete commerciale della Società dopo corso di preparazione retribuito. L'offerta è rivolta ad elementi che si pongano obiettivi professionali ed economici sopra alla media. Telefonare per colloquio allo 011.771.5377.
STUDIO di consulenza seleziona per società d'area ed area 4 collaboratrici/tori dinamiche, ambiziose, spigliate, dotate di buone referenze. Tel. 011 557.0031.

15 Autovetture

ACQUISTA auto d'occasione Fiat Lancia Alfa A112 Y10 R5 Golf. Piazza Mannu 18 angolo c. Grosseto, tel. 739.2384.
ACQUISTA auto pagando subito massima valutazione Auto D'Elia corso Orbassano 241 tel. 351.328 sabato aperto.
ALFA Romeo 33 1.7 Q.V. grigio metallizzato 1987 vende in garanzia Concessionaria VW Audi Simoni corso Turati 53, tel. 319.4094.
AUTOGRUP concessionaria Lancia vende: Y10 fire '87, Thema SW TD 11 '87 full optionals, Lada Niva impianto gas '86, Y10 touring '88, Escort 1100 5 P '86, Prisma 1300 '84, Thema TD '88, Regata '70 week end '87, Uno 60 S 3P '86, A112 junior '84, Mercedes 280 automatica '81. Permute rateazioni fino a 48 mesi senza cambiali. Corso Peschiera 325, tel. 724.019 corso Giulio Cesare 334, tel. 202.835.
AUTOTURATI concessionaria Alfa Romeo vende 33 1700 IE metallizzata km zero. Corso Turati 63, telefono 319.2093.
AUTOTURATI concessionaria Alfa Romeo vende 33 1300 S metallizzata km zero. Corso Turati 63, telefono 319.3993.
AUTOTURATI concessionaria Alfa Romeo vende 33 1500 TI metallizzata km zero. Corso Turati 63, telefono 319.3993.
FERRARI 412i km 26 mila - Ferrari Mondial 3200 km 29 mila - Thema Ferrari 8.32 km 11 mila - Mancini Supercars tel. 011.083.295.
GOLF GTI 16 V plus fine '87 in garanzia vende Fioraso corso Turati 13. Tel. 505.585.
GOLF GTI 16 V plus 3 porte bianco aria condizionata [illegible] vende in garanzia Concessionaria VW Audi Simoni corso Turati 53, tel. 319.4094.
JAGUAR Sovereign '90 '83 '87 e Coupé '84 full optionals in garanzia vende Fioraso corso Turati 13. Tel. 505.585.
JEEP Cherokee TD 4P '88 full optionals in garanzia vende Fioraso corso Sommeiller 4 tel. 650.8505.
LAND Rover '88 anno 1982 in garanzia vendo Fioraso corso Sommeiller 4 tel. 650.8595.
MASERATI Bi '87 - 420 e 425 '86 in garanzia vende Fioraso corso Turati 20 28. Tel. 504.740.
OPEL Kadett 1.3 GLS argento metallizzato 1987 vende in garanzia Concessionaria VW Audi Simoni corso Turati 53, tel. 319.4094.
RANGE Rover TD 4P '86 '87 '88 full optionals in garanzia vende Fioraso corso Sommeiller 4 tel. 650.8595.
RANGE Rover 4P '82 full optionals in garanzia vende Fioraso corso Sommeiller 4 tel. 650.8505.
SAAB 900 T16 '82 '83 '84 '85 '86 e 900 T16 '85 '86 '87 in garanzia vende Fioraso corso Turati 13. Tel. 505.585.
SAAB 9000 i16 '86 '87 e 9000 T16 '86 '87 in garanzia vende Fioraso corso Turati 13. Tel. 505.585.
THEMA TD '87 e Turbo I.E. '88 in garanzia vende Fioraso corso Turati 28. Tel. 504.740.
VOLVO 240 GLE Diesel SW '87 in garanzia vende Fioraso corso Turati 13. Tel. 505.585.

18 Acquisto alloggi

A.A.A. ACQUISTO in contanti subito 2 camere tinello bagno stabile recente zona S. Rita Nizza Millefonti no agenzie. Tel. 550.0351.
A.A. ACQUISTO per matrimonio figlio decoroso alloggio come 1° casa 2/3 camere servizi contanti. Tel. 546.095.
A. ACQUISTASI appartamento libero in casa decorosa pagamento in contanti. Telefono 839.8890.
A. PROFESSIONISTA acquista da privato alloggio di mq 120-180, pagamento per contanti. Tel. 741.2785.
A. PROFESSIONISTA acquista da privato alloggio libero signorile 120/150 mq in Torino. Tel. 588.344.
ABBISOGNAMI con urgenza 3-4 camere con servizi piano alto casa recente da privato e per contanti. Tel. 519.543.
ABITABILE subito acquisto da privato in contanti 2 camere tinello casa bella. Tel. 537.806.
ACQUISTA emigrante privatamente alloggio 2-3 camere e servizi in casa decorosa per contanti. Tel. 591.335.
ACQUISTASI da privato libero 2 camere tinello o cucina e servizi anche da rattare. Tel. 473.0118.
ACQUISTASI solo dal proprietario 2-3 camere senza casa decorosa. Tel. 539.722 negozio tel. 640.7437.
ACQUISTO pagando contanti alloggio libero 1-2 camere tinello servizi. Tel. 591.220.
ACQUISTO prima cintura alloggio 2/3 camere con servizi libero entro l'estate saldo alla consegna. Tel. 749.2047.
APPARTAMENTO di mq 150 casa in zona signorile medico cerca in acquisto Professionisti incaricati: Vianemi & Buonanova tel. 518.813 - 535.455.
ASSICURATORE acquista uso abitativo in Torino 2-3 camere servizi casa decorosa in contanti. Tel. 919.2175.
CERCASI anche da ristrutturare 2 camere tinello cucinino massimo 3 piano senza ascensore. Tel. 687.834.
PROFESSIONISTA acquista zona prealpi Viberti collina Crocetta e limitrofe 130-170 mq per contanti. Sarah tel. 411.4533.
SPOSI acquistano con pagamento immediato libero camera tinello servizi in casa bella. Tel. 481.114.
STUDIO SARALE ricerca alloggio precollinare 150/200 mq signorile con terrazzo o giardino trattative dirette. Tel. 767.866.

19 Vendita alloggi

A.A. CASA&CASE 513.916 libero corso Vittorio ottimo prestigioso bilocale servizi angolo di cottura mq 60.
A.A. CASA&CASE 513.916 libero presso corso Montecucco ottimo camera tinello cucinino servizi L. 50 milioni.
A.A. CASA&CASE 513.916 libero presso piazza Arbarello ben rifinito soggiorno 2 camere cucinotta biservizi.
A.A. CASA&CASE 513.916 libero S. Mauro panoramico soggiorno 2 camere cucina biservizi solarium mq 140.
A.A. CASA&CASE 513.916 libero S. Rita recente piano alto salone camera tinello cucinotta servizi box mq 105.
A.A. MEDIT 90 attico libero presso piazza Pejron salone 3 camere cucina biservizi terrazzo più solaio mq 50 collegabile L. 250 milioni. Tel. 505.449.
A.A. MEDIT 90 liberi presso piazza Bengasi stesso stabile ampi camera tinello cucinino servizi termo ascensore L. 65 milioni. Tel. 504.617.
A.A. MEDIT 90 libero Aeronautica signorile ben rifinito salone camera cucina servizi mq 100. Tel. 505.449.
A.A. MEDIT 90 libero corso S. Maurizio/lungo Po luminoso 3 camere cucina mq 140 L. 150 milioni. Tel. 504.617.
A.A. MEDIT 90 libero Giardini Reali piano alto con ascensore camera cucinotta servizi L. 48 milioni. Tel. 504.617.
A.A. MEDIT 90 libero presso largo Borgaro signorile 1970 2 camere tinello servizi L. 120 milioni. Tel. 505.449.
A.A. MEDIT 90 libero S. Salvario ben rifinito saloncino 2 camere cucina biservizi L. 180 milioni. Tel. 505.449.
A.A. STABILE libero adiacente Molinette, 5 piani fuori terra composta da 10 appartamenti. Sarale tel. 752.031.
A. DELTA 588.830 libero presso piazza Adriano piano rialzato 2 camere cameretta cucina ottimo uso ufficio.
A. DELTA 589.456 libero largo Orbassano piano 8° panoramicissimo 3 camere tinello cucinino biservizi mutuo 75%.
A. EUROCASE TORINO 531.003 libero Lingotto (via Nizza) piano alto camera tinello cucinino facilitazioni.
A. EUROCASE TORINO 545.642 liberi a Collegno appartamenti nuovi di 2-3 camere stesso stabile facilitazioni.
A. EUROCASE TORINO 557.6367 libero Nichelino recente spazioso 2 camere tinello servizi dilazioni.
A. LUNGO DORA FIRENZE 2 camere tinello cucinino, 2 servizi anche uso ufficio. Medim 839.7473.
A. S. RITA recente ingresso 2 camere tinello cucinino bagno termo ascensore mutuo. Segim 447.2371 - 446.453.
A. VALENTINO salone 2 camere cucina 2 servizi casa decorosa appartamento ottimo. Medim tel. 839.7473.
A. VENDESI alloggio nuovo 3 camere cucina servizi corso Toscana 141, riscaldamento in cantiere.
ADIACENTE corso Settembrini libero recente signorile 3 camere soggiorno cucinino bagno terrazzi. Tel. 487.747.
ADIACENTE piazza Statuto libero 2 camere cucina abitabile ingresso bagno ristrutturato vero affare. Tel. 087.834.
ADIACENTE corso Traiano libero termo indipendente 2 camere tinello cucina bagno giardino box. Tel. 599.844.
AFFARE Mirafiori Russia ingresso 2 camere tinello cucinotta servizi posto auto L. 59 milioni. Multicasa 534.124.
AS.SERV.IM vende libero corso Peschiera saloncino camera soggiorno cucinotta bagno ingresso. Tel. 619.2671.
ASSOCASA Nichelino ingresso camera cameretta cucina abitabile bagno e cantina mutuo totale. Tel. 531.153.
ASSOCASA S. Rita in stabile recente ingresso camera cucina abitabile bagno mutuo 70%. Tel. 561.2720.
ASSOCASA Testona ultimo ingresso 3 camere tinello cucinino 2 bagni cantina mutuo e dilazioni. Tel. 561.2720.
ATTICO libero S. Rita ottimo camera tinello cucinino bagno terrazzo mq 20 casa 1966 dilazioni. Emmedue 768.853.
BARRIERA di Milano (via Scarlatti) libero 2 camere cucina bagno termo ascensore. Casamercato 679.555.
BRANDIZZO inizio frazionamento 1-3 camere tinello con cucinino bagno box. G.R. L'Immobiliare 011.320.524.
BRUINO villa libera su 3 piani lavanderia garage mq 650 terreno mutuo dilazioni. As.Serv.Im. Tel. 317.0703.
CANTALUPA libero recente 1 camera tinello cucinino bagno e cantina. G.R. L'Immobiliare 011.320.524.
CASABIANCA 531.310 libero corso Regina Margherita attico 2 camere soggiorno cucina servizi terrazzo mq 40.
CASAMERCATOSEI 852.004 via Bardonecchia ingresso 2 camere cucina servizi box L. 57 milioni.
CASAMERCATOSEI [illegible] 476 corso Casale libero ingresso saloncino 2 camere tinello cucinino bagno.
CASAMERCATOSEI 856.479 via Gioberti alloggio corso Stati Uniti 2 camere cameretta cucina bagno L. 83 milioni.
CASAPIEMONTE affare alloggio duplex [illegible] mutuo mq 250 L. 195 milioni Riva di Chieri. Tel. 597.770.
CASETTA zona S. Paolo Volvera nuova mq 380 su 2 piani seminterrato mq 150 box ampio cortile permute. Tel. pomeriggio 360.446.
CAVORETTO splendida posizione attico camera soggiorno cucinotta bagno veranda terrazzo vano sgombero L. 160 milioni metà mutuo. Uip 518.566.
CENTRO CASA 513.831 libero adiacenze corso Svizzera camera tinello cucinino ingresso bagno L. 65 milioni.
CENTRO CASA 513.831 libero [illegible] corso Regina 2 camere soggiorno cucinino bagno terrazzo L. 132 milioni.
CENTRO CASA 513.831 libero centralissimo saloncino 2 camere tinello cucinino ingresso bagno L. 159 milioni.
CENTRO CASA 513.831 libero Collegno con giardino privato saloncino 2 camere cucina 2 bagni L. 188 milioni.
CENTRO CASA 513.831 libero corso Cosenza salone camera tinello cucinino ingresso bagno volendo box auto.
CENTRO CASA 513.831 libero S. Rita salone 2 camere tinello cucinino ingresso bagno L. 230 milioni.
CENTRO prestigiosi appartamenti liberi in stabile d'epoca completamente ristrutturato. Tel. 655.339 - 650.7764.
CENTRO via Nizza alloggio 3° piano no ascensore 3 camere servizi libero da ristrutturare L. 80 milioni. 5 camere servizi L. 120 milioni, occupato 3 camere e servizi L. 60 milioni. Stessa casa. Tel. 482.919 - 483.452.
CHIVASSO zona Lancia liberi spaziosi 2-3 camere tinello cucinino bagno termo ascensore prezzi interessanti mutuo. Vende Nazionale Immobiliare 561.2686.
CIT Turin (via Morghen) libero salone 3 camere cucina biservizi rialzato L. 330 milioni. Agenzia tel. 545.234.
COLLEGNO corso Francia libero recentissimo ampio ingresso 3 camere tinello cucinino bagno cantina. Olmeo 538.195.
COLLINA Moncalieri libero palazzina recente signorile salone 2 camere cucina biservizi 2 box. Finci 505.691.
COMM 447.5334 corso Francia occupato 3 camere tinello cucinino bagno 1° piano L. 87 milioni mutuabili.
COMM 447.5334 corso Orbassano occupato 4 camere tinello bagno 8° piano terrazzo mq 20 L. 135 milioni.
COMM 447.5334 via Pietro Micca libero salone 2 camere cucina 2 bagni 4° piano ascensore L. 300 milioni.
CORSO Brunelleschi in costruzione signorile 3° piano salone 2 camere cucina doppi servizi consegna maggio '90. Audis 590.007 - 597.774.
CORSO centrale casa signorile alloggio angolare 3 camere biservizi cucina occupato L. 240 milioni. Tel. 840.0029.
CORSO Cosenza via B. Ramo salone 3 camere cucina biservizi box auto in stabile recente. Santorelli 581.1049.
CORSO Fiume adiacente libero piano rialzato salone 3 camere cucina 2 bagni L. 450 milioni. Bemi 447.1236.
CORSO Francia Collegno saloncino camera tinello cucinino bagno 2° piano signorile ascensore. Statuto 521.2272.
CORSO Francia 111, ingresso, camera, tinello, cucinino, bagno, balconi L. 32 milioni. Tel. IPI 511.382.
CORSO Galileo Ferraris - via S. Quintino 220 mq liberi 1 piano adatto studio/ufficio. Nazionale Immobiliare 561.2686.
CORSO Lecce libero 4 camere cucina doppi servizi 1° piano balcone stato L. 175 milioni. Tel. V&B 518.613 - 553.455.
CORSO Moncalieri libero piano alto 2 camere tinello cucinino, servizi ingresso. Tel. 540.785 - 332.711.
CORSO Montecucco libero signorile piano alto camera tinello cucinino bagno ripostiglio. La Casabella 519.260.
CORSO Montecucco presso libero camera tinello cucinino bagno. Gruppo Mediocasa 380.183 - 335.0070.
CORSO Peschiera - Trapani 2 appartamenti stesso piano spaziosi occupati stabile moderno termo ascensore 2 camere tinello cucinotto bagno ripostiglio. Vende Nazionale Immobiliare 561.2686.
CORSO Sebastopoli vendesi libero 2 camere cucina bagno possibilità [illegible] Studio Vercelli 380.000.
CORSO Toscana liberi [illegible] ingresso camera tinello cucinino servizi L. 75 milioni. Multicase 534.134.
CORSO Traiano libero 5° piano senza ascensore di ingresso camera cucina e bagno prezzo affare. Interim 920.5106.
CORSO Unione Sovietica/Cairoli libero 3 camere cucina servizi termo ascensore box L. 140 milioni. Nordimmobili 740.270.
CORSO Vercelli via Desana libero camera cucina servizi 2° piano no ascensore L. 36 milioni mutuo. Tel. 390.700.
CORSO Vinzaglio libero appartamento mansardato 5 vani biservizi 2 terrazzi panoramico L. 256 milioni. Tel. 535.455.
CORSO Vittorio Emanuele libero prestigioso appartamento 360 mq L. 600 milioni. Tel. 655.339 - 650.7764.
CORSO Vittorio Emanuele libero prestigioso appartamento 360 mq L. 800 milioni. Tel. 655.339 - 650.7764.
CROCETTA libero recente luminosissimo prestigioso piano alto appartamento 270 mq volendo box. Tel. 509.214.
CROCETTA via Vespucci alloggio piano 1° mq 75 composto da ingresso living camera cucina bagno terrazzo mq 22 [illegible] Telefonare Studio Badola [illegible]
C.S.I. 650.2666 casa d'epoca centrale alloggi liberi occupati parzialmente da rifare varie trattative dirette.
ECCOCASA 588.269 Grugliasco edilizia convenzionata libero salone 2 camere cucina 2 servizi box L. 130 milioni.
ECCOCASA 588.269 zona nord recente libero su 2 livelli ingresso salone sala cucina 3 camere 2 servizi box.
EDILCASE tel. 548.154 vende corso Orbassano signorile alloggio piano 8° di 2 camere tinello cucinino e bagno.
EDILCASE tel. 548.154 vende via Mongrando alloggio di camera tinello cucinino bagno mq 60. Ristrutturato.
EDILCASE 548.154 vende corso Emilia alloggio di ingresso 2 camere [illegible] cucinino bagno L. 58 milioni.
EDILCASE 548.154 [illegible] Sansovino alloggi di 3 camere cucina bagno da L. 110 milioni dilazioni.
EDILCASE 548.154 vende libero in Pozzo Strada alloggio signorile di salone con 1 camera cucinotta 2 bagni.
EDILCASE 548.154 vende libero via Valdellatorre camera tinello cucinino bagno L. 50 milioni, dilazioni.
EDILCASE 548.154 vende Venaria via Beinin nuovo alloggio signorile salone 2 camere cucina 2 bagni box.
EDILCITTA' corso Appio Claudio signorile 2 camere tinello cucinotte, giardino privato panoramico. Tel. 832.327.
EDILCITTA' corso Ferrucci panoramico 3 camere tinello cucinino servizi signorile. Tel. 832.299 832.327.
ESIM libero Barriera Milano corso Palermo camera cucina bagno L. 50 milioni dilazionabili. Tel. 512.012.
ESIM libero corso Corsica attico salone camera cucina servizi, ristrutturato dilazioni. Tel. 512.012.
ESIM libero corso Montecucco signorile soggiorno 2 camere cucina bagno box permute. Tel. 512.012.
ESIM libero corso Re Umberto signorile salone 3 camere cucina servizi permute. Tel. 512.012.
ESIM libero Madonna Campagna ampio 2 camere cameretta cucina servizi. Tel. 561.2666.
ESIM libero piazza Fusi in casa d'epoca salone 4 camere cucina biservizi permute. Tel. 512.012.
ESIM libero precollina soggiorno 2 camere cucina biservizi (terrazzo). Tel. 561.2686.
ESIM libero presso corso S. Maurizio ristrutturato saloncino 2 camere cucinotta biservizi. Tel. 561.2686.
ESIM libero S. Rita ampio 2 camere tinello cucinino 2 bagni permute. Tel. 512.012.
ESIM libero S. Salvario via Lombroso soggiorno 2 camere cucina bagno permute. Tel. 561.2686.
ESIM libero via Tripoli uso ufficio salone 3 camere cucina biservizi dilazioni. Tel. 512.012.
ESIM occupato precollina su 2 piani salone 5 camere cucina biservizi giardino box. Tel. 561.2666.
EUROCASE A 547.470 libero adiacente via Cigna ampio 3 camere cucina servizi ristrutturato dilazionamento.
EUROCASE B 513.725 libero corso Svizzera (via Bernini) camera cucina angolo cottura servizi, dilazioni.
EUROCASE C 513.748 libero adiacente corso Francia (via S. Antonino) camera tinello cucinino servizi.
EUROEDILE vende adiacente via Mazzarino casetta indipendente e basso fabbricato parzialmente libero da ristrutturare. Tel. 748.098.
EUROEDILE vende libero via Frejus grande ingresso 3 camere cucina doppi servizi completamente ristrutturato. Tel. 748.098.
EUROEDILE vende adiacente via Mazzarino stessa casa 1-2 camere tinello cucinino e bagno. Tel. 748.098.
EUROCASE D 513.725 libero adiacente via Tripoli camera cucina servizi comune dilazionando.
EUROEDILE vende via Frejus stessa casa occupati 1-2 camere cucina servizi. Tel. 748.098.
EUROFID 598.844 collina Baldissero villa nuova costruzione mq 260 su 2 piani oltre seminterrato mansarda e giardino.
EUROFID 598.844 corso Spezia libero 2 camere cucina servizi ristrutturato L. 80 milioni mutui permute.
EUROFID 598.844 Crocetta libero prestigioso salone 3 camere cucina doppi servizi portineria doppi ascensori.
EUROFID 598.844 S. Rita occupato signorile 3 camere tinello cucinino servizi L. 135 milioni mutui permute.
EXPOCASE A 505.208 via Cesare Battisti libero in prestigiosa casa d'epoca alloggio parzialmente ristrutturato mq 208.
EXPOCASE 504.263 Parella occupato 2 camere cucina servizio ingresso cantina mq 60 L. 39 milioni.
EXPOCASE 504.263 via Giolitti liberi da casa d'epoca restaurata alloggi ristrutturati mq 190 L. 300 milioni altro mq 85 L. [illegible]
EXPOCASE 508.458 Beinasco libero recente signorile 2 camere tinello cucinino servizio piano 6° L. 98 milioni.
FAILLA & BERTINETTO 502.146 adiacente via Frejus camera cucina [illegible] L. 29 milioni dilazionabili.
FAILLA & BERTINETTO 502.146 per fine frazionamento in piazza Crispi 56: 1-2 camere cucina bagno da L. 38 milioni a L. 54 milioni possibilità mutuo S. Paolo.
FAILLA & BERTINETTO 502.146 piazza Nizza tutto ristrutturato soggiorno 2 camere cucina bagno L. 104 milioni.
FAILLA & BERTINETTO 503.817 libero piazza Statuto spazioso signorile salontino 2 camere cucina bagno L. 255 milioni. Mutuo dilazioni.
FAILLA & BERTINETTO 506.180 adiacente corso Giulio Cesare camera cucina bagno L. 41 milioni dilazionabili.
FAILLA & BERTINETTO 591.291 libero Venaria recente monolocale con angolo cottura o bagno L. 27 milioni.
FAILLA & BERTINETTO 741.2874 Campidoglio spazioso camera tinello cucinino bagno L. 53 milioni.
FAILLA & BERTINETTO 741.2874 corso Casale stessa casa piani alti alloggi spaziosi 2 camere tinello cucinino bagno occupati.
FAILLA & BERTINETTO 741.2874 libero piazza Carlina rimesso a nuovo 8 camere soggiorno con zona cottura biservizi L. 264 milioni.
FAILLA & BERTINETTO 741.2874 [illegible] S. Salvario 2 camere cucina bagno L. 42 milioni.
FAILLA & BERTINETTO 741.2874 libero via Cigna termo ascensore ampio 2 camere tinello cucinino bagno L. 101 milioni dilazionabili.
FAILLA & BERTINETTO 741.2874 Lucento adiacentissima costruzione 1980 saloncino camera cucina bagno. L. 119 milioni occupato.
FAILLA & BERTINETTO 741.2874 Mirafiori libero spazioso camera tinello cucinino bagno L. 67 milioni.
FAILLA & BERTINETTO 741.2874 via Gorizia termo ascensore piani alti 2 camere tinello cucinino bagno L. 100 milioni mutuo S. Paolo 75%.
FIMINTER IMMOBILI corso [illegible] Ferraris signorile occupato salone 3 camere cucina 2 bagni. Tel. 557.0021.
FIMINTER IMMOBILI corso Mediterraneo libero signorile 3 camere cucina bagno L. 250 milioni. Tel. 557.0021.
FIMINTER IMMOBILI corso Vittorio Emanuele Porta Nuova ufficio libero in bella casa d'epoca 110 mq soppalco 30 mq volendo grande box. Tel. 557.0021.
FIMINTER IMMOBILI piazza Nazario Sauro soggiorno 3 camere cucina bagno L. 84 milioni. Tel. 557.0021.
FISIM libero corso Francia (piazza Massaua) signorile 8° piano salone 3 camere tinello biservizi terrazzo. Ottimo stato. Mutuo 10%. Permute. Tel. 503.810.

FISIM
libero corso Tassoni ristrutturato luminoso 2 camere cucina bagno bella casa L. 90 milioni. Permute dirette. Tel. 503.877.

FISIM
libero via Gioberti (Crocetta) saloncino 3 camere cucina bagno box piano intermedio termoascensore. Forte mutuo. Permute dirette. Tel. 599.867.

FISIM 503.810 libero piazza Bernini camera cucina bagno completo L. 32 milioni senza anticipo con L. 500 mila mese.
FISIM 503.877 libero corso Francia (Tesoriera) 2 camere tinello bagno, termo ascensore piano intermedio. Mutuo.
FISIM 505.500 libero via Borgaro bella casa ampio 4 camere cucina bagno L. 30 milioni contanti e mutuo casa 10%.
FISIM 585.802 libero presso piazza Bolletta adatto studio ufficio piano ammezzato mq 110 da ristrutturare L. [illegible] milioni L. 20 milioni contanti e mutuo.
FORNO CANAVESE panoramico [illegible] ricerca soggiorno camera tinello cucinino bagno box. Esim 561.2686.
FROSSASCO collinare villa con grande giardino bella costruzione dilazioni permute. Galileo Tel. 503.016.
GENERALE IMMOBILIARE A 65.20 [illegible] signorile recente 2 ingressi salone 3 camere cucina 3 servizi.
GENERALE IMMOBILIARE 65.20 Barriera Milano ampio ristrutturato 2 camere cucina bagno termo autonomo.
GENERALE IMMOBILIARE 65.20 libero Caselle in villetta indipendente saloncino 2 camere cucina giardino box.
GENERALE IMMOBILIARE 65.20 libero centro storico Moncalieri camera cucina bagno ideale investimento.
GENERALE IMMOBILIARE 65.20 libero corso Telesio piano alto 2 camere tinello cucinino bagno mutuo permute.
GENERALE IMMOBILIARE 65.20 libero Grugliasco in casetta 2 camere tinello cucinotta bagno terrazzino.
GENERALE IMMOBILIARE 65.20 libero presso piazza Thollent recente ampio camera cucina bagno mutuo agevolato.
GENERALE IMMOBILIARE 65.20 libero presso via Chiesa della Salute recente camera tinello cucinino bagno.
GENERALE IMMOBILIARE 65.20 libero presso via Madama Cristina 3 camere cucinotta bagno minimo anticipo.
GENERALE IMMOBILIARE 65.20 occupato con sfratto presso corso Potenza camera tinello cucinino bagno termo.
GIAVENO monolocali in unica casa completamente arredati L. 22 milioni e 16 milioni mutuo. Tel. 393.445.
GRIMALDI [illegible] piazza della Repubblica ristrutturato soggiorno 2 camere cucina servizi. Tel. 558.488.

(continua)

B A Z A R

«Grandi firme» a metà prezzo? Occasioni da non perdere? Ecco dove trovarle...

Jeanseria Cargo pochi metri quadrati stipatissimi di capi allegri e attuali, casual ed eleganti

Il «colpo grosso» spesso ci aspetta sulle bancarelle dei mercati rionali. Non trascuriamoli

Alla Crocetta calze [redacted] scarpe all'ultima moda ma [redacted] costi più che appetibili

a cura di *Paola Amico*

Per un'estate tutta casual jeans, T-shirt e fresco cotone

Cargo in via Nicola Fabrizi è forse la jeanseria più fornita di Torino. Propone modelli di tutti i tipi, firmati e no, a prezzi convenientissimi e poi ci sono giacche, abiti, camicie

Si trova in via Nicola Fabrizi [illegible]

di capi firmati Yves Saint Laurent, Krizia, Trussardi, Moschino, Levi's, Uniform, [illegible] infatti, comprano quantitativi di merce [illegible] 15 per cento rispetto a quelli degli altri punti vendita.

Nella zona Cargo è conosciutissimo [illegible]

te, che arrivano perfino dalla parte opposta della città anche attirati dal fatto che quello che non è momentaneamente in cassa, qualsiasi capo sia, può essere ordinato senza troppi problemi e aumenti di prezzo.

Prevalgono, come è logico, i jeans: i prezzi vanno dalle 35 mila lire a un massimo di 78 mila per quelli con la firma prestigiosa stampata dietro. Sembrano andare molto di moda le salopette, a righe o in tinta unita, che non superano le 65 mila lire. Per le ragazze che, per un giorno, desiderano smettere la solita divisa mascolina, ci sono tantissimi pantaloni [illegible] lunghezza è quella di rigore, al polpaccio o alla caviglia), tutti elasticizzati della Levi's (58.000) e della Lee (52.000), sono poi economici anche quelli di una casa meno nota, la Sisley, che costano 32 mila lire.

Agli innumerevoli jeans si possono abbinare altrettanto innumerevoli T-shirt. I prezzi vanno dalle 6 mila lire, per le magliette della Lee con scritte americane, alle 29 mila per quelle di Yves Saint Laurent (che, oltre ad avere il prezioso marchio, sono anche fabbricate con cotone di ottima qualità), alle 12 mila per quelle fatte confezionare apposta per il negozio, alle 29 mila per quelle firmate Krizia, Trussardi, Henry & Sons. Per chi vuole togliersi dal solito jeans ci sono poi i pantaloni con due pinces — della Ribe e della Lagoon — che vanno dalle 30 alle 60 mila lire. Si possono indossare sotto le giacche blu Verba Palestre (200.000) o quelle in Principe di Galles in fresco di lana (150.000).

Sono arrivate da pochi giorni, e stanno andando a ruba, le giacc[redacted] confezionate appositamente per Cargo: sono in puro cotone nei colori sabbia, verde e nero e costano solo 39 mila lire. Non mancano poi giubbini jeans (50-60.000), felpe a mezza manica (20.000), cardigan in felpa (19-25.000) e polo (20-30.000). Tutte le camicie, tutti modelli sportivi (10-40.000) e più eleganti da indossare sotto la giacca: qui i prezzi vanno dalle 30 mila per i capi firmati G.P. Polline alle 60 mila per quelle di Performance. Nonostante prevalgano i toni unisex, non può mancare un tocco di femminilità. Per chi ama un genere svelto, ci sono abitini di Trussardi in jeans chambré nei colori rosa e grigio chiaro (125.000). Chi preferisce un genere più elegante sceglierà invece i modelli con una fila di bottoni dorati sul davanti e confezionati in cotone nero (89.000).

Salopette Lee per lui e il jeans di Uniform per lei

THERESE

Via i tacchi col caldo ecco le paperine

Il martedì e il sabato troviamo, al mercato della Crocetta, **Thérèse.** Porta scarpe per uomo e donna e offre modelli che seguono la tendenza della moda attuale. I prezzi partono dalle 35 mila lire per gli chanel e le paperine in gros nei colori blu, viola e bronzato. Stivali per le francesine allacciate in cuoio e tela (58.000), per i mocassini bassi (50.000) e per le scarpine basse a pantofola in camoscio o in tessuto arabescato (95.000). Le chanel in nabuk costano tra le 40 e le 99 mila lire. Non mancano gli accessori: cappelli di paglia (35.000) e borse firmate Guardiani (da 65 mila a 220 mila lire).

Per uomo troviamo modelli firmati Redwood, Blue Stone, Camelbongo, Kelton. I prezzi vanno dalle 55 mila per le scarpe un po' folli, in vitello intrecciato bianco e nero, e pantofole color tabacco, alle 85 mila per i modelli più tradizionali. Sono di Redwood [illegible] costano 120 mila lire. Ci sono anche le cinture in cuoio (25-35.000) e le calze lunghe in cotone [illegible] (15-21.000).

MARIO FRANZINI

Ma le calze [redacted] sono solo accessori...

Calze di tutti i tipi [illegible] **Mario Franzini.** Il personaggio [illegible] mercato della Crocetta dalle 8 alle 13 tutti i giorni [illegible] moglie Mara. [illegible]

A sinistra, l'abbigliamento pratico, per lei pantaloni Lemon e maglietta Yves Saint Laurent. Per lui, la spiritosa maglietta Henry & Sons da abbinare ai jeans targati Levi's. A destra, il banchetto di Mario Franzini [illegible] di calze alla Crocetta. La moglie Mara espone le velatissime autoreggenti

Per lui originali scarpe estive in vitello intrecciato bianco e nero da Thérèse

Per lei invece Thérèse propone il classico sandalo in pelle o in gros

Ancora modelli classici per la donna, arricchita da belle borse e cappelli

VENITE A SCOPRIRE CHE ARIA TIRA NEL VOSTRO MOTORE.

Vogliamo parlarvi di un argomento di grande interesse: il controllo dei gas di scarico dell'automobile. Iniziamo col dirvi che far controllare le emissioni gas del motore è utile e vantaggioso sia dal punto di vista ambientale, sia da quello economico.

Questa semplice operazione infatti, è il primo passo da compiere se si vuole contribuire a ridurre la presenza di gas inquinanti nell'atmosfera. La regolazione delle emissioni poi, migliora il rendimento del motore e ne abbassa i consumi: un aspetto economico da non sottovalutare.

A quest'ultimo vantaggio aggiungiamo subito un altro: i Concessionari Fiat, Alfa Romeo e Lancia sono pronti a effettuare il controllo gratuitamente. E' consigliabile prenotare con una telefonata.

Non perdete l'occasione di dimostrare la vostra attenzione ai problemi dell'ambiente: venite a scoprire che aria tira nel vostro motore.

FIAT

I CONCESSIONARI FIAT, ALFA ROMEO E LANCIA SONO PRONTI A CONTROLLARE GRATUITAMENTE IL LIVEL

IL RE DEL PANINO

Sinet-Chardonnay Grande concorso premi collaborazione

CINZANO Heinz

BAR PARTECIPANTI

BAR ACQUARIANICA	Corso Francia 260	Torino	BAR MICALI SARTORE	Via G. Bruno, 82	Torino	CREMERIA AZZURRA	C.so Bramante 71/73
BAR AGIP	C.so Trieste 21	Torino	BAR MONTEGRAPPA	C.so Montegrappa 68	Torino	CREMERIA FLOWER	C.so Peschiera 308
BAR ALESSANDER	Via Accademia 31	Torino	BAR PANNOTTERIA YANO	Via Bonelli 6	Torino	CREMERIA Di FEDERICO	Via C. Alberto 75
BAR AL MERENDERO	Via Chiesa della Salute 12	Torino	BAR PLATA	C.so Vitt. Emanuele II 72	Torino	CREMERIA FARENHEIT	Via Cavour 46
BAR BELLA	Via Principe 82	Torino	BAR PISTA	Via Lanzo 153	Torino	EXPRESS BAR	Via Salbertrand 11
BAR BLUES	Via M. Marin 7	Torino	BAR RAGUSE	Via XX Settembre 74	Torino	GRAN BAR DISTRETTO	C.so U. Sovietica 91/C
BAR BRIANZANTE	Piazza Statuto, 14	Torino	BAR REGIA	Via Roma 126	Torino	GRAN BAR	Piazza M. Liberta 5
BAR BRUNORA	Via Lanzo 3	Torino	BAR REGIA DI IHA	Piazza Solferino	Torino	GRAN BAR (CREMERIA)	Viale De Amicis, 1
BAR BREAK	Corso A. de Gasperi 4	Torino	BAR RISTORT VENEZIANO	C.so Italia, 76/D	Torino	GRIFFY BAR	Via Buniva 41
BAR CASA DEL CAFFE	Via Vitt. 31/A	Torino	BAR LA PENICE	Via Nizza 58	Chivasso	HARRY'S BAR	C.so Farini 40
BAR CASA DEL CAFFE	C.so Al Tassoni 3/C	Torino	BAR LA TESORIERA	C.so Francia 357	Torino	IV ATTO SELF-SERVICE	Via del Carmine 22
BAR CAFFE CHIARETTA	Via Mario Pinto 4	Torino	BAR LA VITRA	Via Pisa 49	Torino	It. PANINO D.O.C.	Via Lagrange 10
BAR CAFFE BURGO	Via Madonna delle Rose 16	Torino	BAR MAZI	Via Balbetta 135	Torino	JOHNNY BAR	C.so Vitt. Emanuele II 59
BAR CAFFE CROMMENCINO	Piazza Repubblica 26	Torino	BAR MICHELE	Via Chivasso 42	Torino	LA PIOLA D'U AMIS	C.so Lecce 36
BAR CAFFE TORINO	Via Madama, 24	Torino	BAR NAZIONALE	Via S. Pietro 57	Cavallo	LERI CAFFE	C.so Vitt. Emanuele II 64
BAR CAFE ASC 17	Via G. Tommaso, 23	Torino	BAR NEW CAIRO	Via Garibaldi 28	Ciriè	LOVELY BAR	Via S. Massimo 2
BAR CAFE GRANDAMLO	Via Vitt. Emanuele 69	Torino	BAR NIGRI	Piazza C. Felice 80	Torino	SNACK BAR	Via Boscolasco, 5
BAR CESNARA	Via Cernaia 32	Torino	BAR NUOVO PIEMONTE	C.so Vitt. Emanuele II 92	Torino	TRYE'S BAR	C.so U. Sovietica 173
BAR CESARE AUGUSTO	Piazza C. Augusto 32	Torino	BAR PERETTA	Via Lanzo 50	Torino	TIFFANY BAR	Via Virginio 6
BAR CHALLENGER	Via Massimo Cavoria 26	Torino	BAR PIEMONTE BEATRICE	C.so Bramante 61	Torino		
BAR CREMERIA DIAMO	Piazza XX Aprile 1	Torino	BAR PIEMONTE QUERIO 1956	Via Carmagn. 22	Torino		
BAR CREMERIA GIANDUIA	C.so U. Sovietica 260	Torino	BAR OASIS	C.so Al Grappa 102	Torino		
BAR CREMERIA ITALIA	Piazza Statuto	Torino	BAR OSTU	Via C. Colombo 53	Torino		
BAR CREMERIA NEVA	Via Goyeneche 2	Torino	BAR PAM LADDERIA	Via C. D'Aponte 2	Torino		
BAR CREMERIA SARDEGNA	Via Nizza 156	Torino	BAR PORNEFAZIONE MOSSO	C.so Francia 308	Torino		
BAR TRIONFALE PEELING	Via Andrea Doria 107	Torino	BAR PASTRO CAVALIERO	C.so Trapani 114	Torino		
BAR TRIESTINA GIORDA	Via Belfiore 3	Torino	BAR PIA	Piazza Solferino 3	Torino		
BAR TRIESTINA PORTE	C.so Regio Parco 24	Torino	BAR PICARLE	Via Passo Buole 50	Torino		
BAR TORTONITA	C.so Italia 2	Torino	BAR PATTEOTTI	C.so Vercelli 29	Torino		
BAR DEL TRIBUNALE	C.so Vitt. Emanuele II 14	Torino	BAR HEMINGWAY	C.so Vitt. Emanuele II 100	Torino		
BAR TRIESTINA	C.so R. Margherita 152	Torino	BAR QUICKLY	Piazza Solferino 12	Torino		
BAR TORINA	Via Madama 18	Torino	BAR TRAUT	Via Vanchiglia, 10	Torino		
BAR TORRE	Via Nizza 57	Torino	BAR TUNIT	Via Alfieri, 10	Rivalta		
BAR TRIPOLI	Piazza Vittorio 15	Torino	BAR TRAMA	C.so U. Sovietica 249	Torino		
BAR TRIESTE	Via XX Settembre 29	Torino	BAR SALA DA PARTY	C.so S. marino 3	Torino		
BAR VALDOSTANA	C.so Matteotti 27	Torino	BAR SOTTO I PORTICI	Piazza Umberto I, 5	Chieri		
BAR VELA	C.so Vittorio Emanuele 36	Torino	BAR SPORT	Via Cirié 28	Borgaro		
BAR VERDI	Via Nizza 17	Torino	BAR SPORT	Via Trofoni 25	Bussoleno		
BAR VERSILIA	Via M. Vittoria, 21	Torino	BAR SMILE	C.so Inghilterra 6	Susa		
BAR VESPUCCI	C.so U. Sovietica 455	Torino	BAR PASTICC POKER	Via Vitt. Emanuele 2	Cirié		
BAR VITELLI	Via Sacchi 3	Torino	BAR TIFFANY PUB	Piazza Martiri 1	Condove		
BAR GENERALE	Via S. Ottavio, 12	Torino	BAR VICTORY	Via Brandizzo, 59	Volpiano		
BAR VILLA	Via Torino 160	Nichelino	BAR ZUCCA	Via Roma 240	Rivoli		
BAR VILLA	Via Chieri dalla Salute 2	Pecetto	BARRUCCIO	Piazza Palazzo 3	Torino		
BA IDEAL	Piazza Statuto 15	Torino	CAFFE GHERGI	Via Tripoli 37	Torino		
BAR JUNIOR	Via Chivasso 23	Torino	CAFFE MAGGIORA	Piazza CLN 246	Torino		
BAR JOLLY	Via Piave 42	Torino	CAFFE ARNAUD	Via Arnaud 4	Torino		
BAR FLORA	Piazza Vitt. Veneto 24	Rivoli	CAFFE LORDAA	Via Arnaud 16	Torre Pellice		
BAR GELATERIA DIVANO	Via Nizza 142	Torino	CAFFE PROF	Via Accademia delle Scienze 2	Torre Pellice		
BAR GALLI	Via Gaeta 91	Torino	CAFFE ROMA	Piazza Giovanni 5	Torino		
BAR NAPOLITANO	C.so Re Umberto 20	Torino	CAFFE STAZIONE	Piazza Zumaini 2	Cavour		
BAR PARRIS	Via Bagleri 15	Torino	CIT BAR NADIA	Piazza [illegible], 26/b	Rivarolo		
BAR LIDER	Via Cibrario 90	Torino	[illegible]	Piazza Statuto 7	Torino		
BAR MARY	Via Accursio 40	Torino			Torino		

Regolamento del concorso "IL RE DEL PANINO"

STAMPASERA pubblica l'elenco dei bar di Torino e provincia che partecipano al concorso. Servendosi del tagliando pubblicato dal giornale, i lettori possono votare il bar che, a loro giudizio, prepara i panini più buoni. I tagliandi dovranno essere inseriti nelle urne collocate nei bar che partecipano al concorso, oppure inviati a: **"STAMPASERA - Il Re del Panino - via Marenco 32 - 10126 Torino"**

Tutti i tagliandi pervenuti entro il 18 luglio 1989 concorreranno alla designazione dei dieci bar vincenti; 21 partecipanti all'estrazione che premierà quindici lettori. I nomi dei vincitori saranno pubblicati su **STAMPASERA** del 22 luglio.

MONTEPREMI *BAR*

1° Classificato: Un viaggio per due persone, comprensivo di un pranzo in un ristorante di fama internazionale, del valore di **L. 2.500.000.**
2° Classificato: Un viaggio per due persone, comprensivo di un pranzo in un ristorante di fama internazionale, del valore di **L. 2.000.000.**
3° Classificato: Un viaggio per due persone, comprensivo di un pranzo in un ristorante di fama internazionale, del valore di **L. 1.500.000.**
4°-10° Classificato: Una cena di ringraziamento offerta dall'Editrice La Stampa.

MONTEPREMI *LETTORI*

1°, 2° e 3° Classificato: sicuri premi dei bar. ***4°-15° Classificato*** pacchi della **Cinzano** e della **Heinz** del valore di **L. 100.000 cadauno.**

Il tagliando deve pervenire a: STAMPASERA - "IL RE DEL PANINO" - via Marenco [illegible], 10126 Torino - o [illegible] inserito nell'urna collocata nel [illegible] partecipanti, entro il 18 luglio 1989

Il RE DEL PANINO

NOME ..... COGNOME ..... ETÀ .....

PROFESSIONE ..... INDIRIZZO ..... C.A.P. .....

LOCALITÀ .....

NOME [illegible] BAR "RE DEL PANINO" .....

LA SETTIMANA
LUNEDI' *Consumatori Assicurazioni*
MARTEDI' *Grafologia Scacchi*
MERCOLEDI' *Salute Pensioni*
GIOVEDI' *Il tempo del weekend Tutto*
VENERDI' *Religioni Francobolli e monete*
SABATO *L'oroscopo della settimana*

IL TEMPO

SITUAZIONE. Il bacino occidentale del Mediterraneo è influenzato dall'azione congiunta di una depressione proveniente dal Nord Europa e da quella afro-algerina che tende confluire sulla Penisola una massa di aria fredda da una parte e correnti caldo-umide dall'altra. Ciò significa, per i prossimi giorni, tempo instabile, temperature basse e piogge.

TEMPO PREVISTO PER OGGI. Ad un'iniziale velatura del cielo al mattino, seguiranno eventuali formazioni cumuliformi di natura termoconvettiva che si svilupperanno durante le ore pomeridiane e serali nelle adiacenze delle zone montuose. Saranno all'origine di piogge isolate con qualche sporadico temporale.

TEMPERATURE. Generalmente stazionarie ma in lieve diminuzione.

VENTI E MARI. Da deboli a moderati provenienti da Sud, Sud-Ovest con mari poco mossi.

TENDENZA PER DOMANI. Permangono su tutte le regioni condizioni di variabilità, con cielo inizialmente sereno ma con tendenza ad intensificazione della nuvolosità nel corso della giornata, con precipitazioni anche a carattere temporalesco, specie a ridosso dei rilievi. Temperature in diminuzione. Mari molto mossi. Venti moderati settentrionali.

(ore 8) IN PIEMONTE, VALLE D'AOSTA E LIGURIA

Torino	16	Novara	14
Alessandria	15	Aosta	14
Asti	17	Cuneo	13
Cuneo	11	Savona	13
Vercelli	17	Imperia	22

MINIME E MASSIME DI IERI IN ITALIA...

Bolzano	15	24	Torino	13	21	Trieste	17	23
Verona	16	24	Milano	15	26	Bologna	15	29
Firenze	11	28	Pisa	11		Ancona	14	
Perugia	15	23	Pescara	13		L'Aquila	8	
Roma	11	26	Campobasso	11	23	Bari	13	26
Napoli	12	27	Potenza	11	22	S.M. Leuca	18	32
R. Calabria	19	28	Messina	18	33	Palermo	17	30
Catania	11	27	Alghero	15	24	Cagliari	18	32

...E ALL' ESTERO

Amsterdam	6	18	nuvoloso	Lisbona	14	21	nuvoloso
Atene	14	28	sereno	Londra	11	15	sereno
Bangkok	24	33	nuvoloso		15	31	sereno
Berlino	10	25	sereno	Madrid	13	24	nuvoloso
Bruxelles	8	21	sereno	Montreal	10	23	nuvoloso
Buenos Aires	14	18	nuvoloso	Mosca	11	22	sereno
Copenaghen	8	14	nuvoloso	New York	11	26	nuvoloso
Francoforte	10	25	sereno	Parigi	14	25	sereno
Gerusalemme	23	28	sereno	Pechino	17	28	nuvoloso
Ginevra	13	23	sereno	Rio de Janeiro	18	26	sereno
Helsinki	8	18	sereno	Varsavia	11	23	nuvoloso
Il Cairo	25	34	sereno	Vienna	14	25	sereno

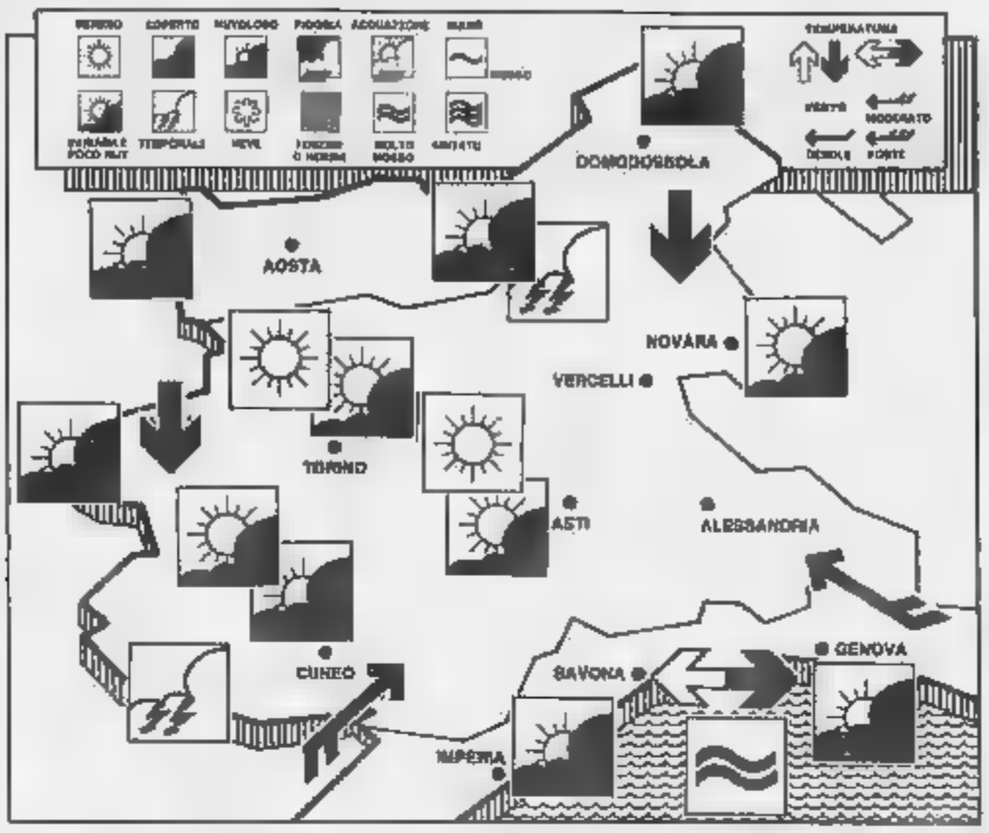

OROSCOPO DI [illegible]

a cura di Astrolga

ARIETE
21 marzo – 20 aprile

Vantaggi duraturi da una relazione sociale e serenità nel campo dei sentimenti, ma sappiate dominare le vostre scelte, non abbandonatevi al pessimismo per la sparizione di cose inutili e siate invece preveniti sulle opportunità che non offrono garanzie.

TORO
21 aprile – 21 maggio

Percezioni intuitive e rinnovamenti rapidi, con una possibile soluzione di problemi complessi. Belle novità nella routine e stato d'animo euforico. La giornata non potrebbe essere migliore, anche dal punto di vista pratico che vi sta a cuore.

GEMELLI
22 maggio – 21 giugno

Favorita la creatività, le professioni attinenti all'arte o, almeno, al senso estetico della vita. Vantaggi duraturi in ogni altro campo e incontri sentimentali gratificanti. Niente e nessuno ostacolano il cammino verso il successo.

CANCRO
22 giugno – 22 luglio

La prontezza e la volontà permettono di sfruttare una buona occasione che si presenta. Ma occorre decidere in maniera razionale, con impegno privo di lavoreggiamenti morbosi e senza paura dei contrattempi che occorre superare.

LEONE
23 luglio – 22 agosto

Una seccatura, oppure un ostacolo da superare, intervengono il Leone che si sta dedicando a nuovi interessi, appoggiato da persone di prestigio che gratificano il suo orgoglio. Gli affetti sono saldi. Sarà sufficiente reagire con calma all'imprevisto.

[illegible]
23 agosto – 22 settembre

Stato d'animo ottimale per la fortuna facile e per le garanzie di futuri successi, a dispetto di un rapporto d'amore in crisi e di qualche sbaglio commesso, cui occorre trovare un rimedio immediato. Ma non sarà difficile.

BILANCIA
23 settembre – 22 ottobre

Realizzazione di desideri sofisticati e vita sentimentale appagante. Ma occorre diffidare della superficialità e accrescere la resistenza passiva di fronte a persone che si conoscono poco o a imprese che non sono chiare nei loro fini.

SCORPIONE
23 ottobre – 22 novembre

Una seccatura improvvisa stimola la cavillosità dello Scorpione che, in un momento di facile fortuna e di imprese di successo, perde il tempo a rincorrere il contrattempo e si angoscia senza costrutto. Ma basta uno sforzo di volontà per mettere a posto le cose.

SAGITTARIO
23 novembre – 21 dicembre

Rischio di perdere ciò che si ha in pugno, a causa di un errore che non si vuole riconoscere. Nasce il pericolo della scomparsa di un importante sostegno e di una rottura in amore. Cercate di rimediare allo sbaglio prima che sia tardi.

CAPRICORNO
22 dicembre – 20 gennaio

Buon umore, ma tensione interna. Le due cose insieme, però, servono da stimolo per risolvere le circostanze eventualmente incerte, per affrontare con grinta un probabile imprevisto e per intraprendere soltanto imprese di sicuro successo.

ACQUARIO
21 gennaio – 18 febbraio

Non mantenere una promessa fatta ad un amico, per dimenticanza o menefreghismo, potrebbe incrinare un bel rapporto e volare il buon umore. Buon umore peraltro giustificato dalla facile fortuna, sia nelle varie attività sia in amore.

PESCI
19 febbraio – 20 marzo

Soltanto la buona volontà può aiutarvi ad accettare una momentanea crisi sentimentale e un malinteso con una persona che conta. Non siate più mentalmente elaborativi i dati suggeriti da un oltimo intuito, agite e fatelo con fantasia.

DOTTORE CHE [illegible] HO?

a cura di Marina Lenti *di Paola Sforlo*

Quando la prostata comincia a dare preoccupazioni...

«Negli ultimi tempi devo alzarmi di notte per urinare. L'urologo mi ha detto che ho la prostata ingrossata. Che cosa vuol dire?»

Non sarà una consolazione per lei, ma il disturbo di cui si lamenta è molto frequente. Si calcola che circa il [illegible] per cento degli uomini sopra i 50 anni abbia la prostata ingrossata.

La prostata è una piccola ghiandola di cui molti ignorano l'esistenza fintanto che non si mette a dare fastidio. E' utile alla funzione sessuale in quanto produce parte del liquido che forma lo sperma. Come tale è sotto il controllo degli ormoni sessuali, in particolare il testosterone.

Verso i [illegible] anni, [illegible] po' come succede alla donna alla menopausa, avvengono anche negli uomini dei cambiamenti ormonali, in particolare diminuiscono il testosterone e questo può provocare un ingrossamento della ghiandola.

Si tratta di una crescita assolutamente benigna, che però può essere fastidiosa per la posizione in cui essa è situata.

La prostata sta sotto la vescica. Immaginiamo quest'ultima come un palloncino che si riempie di urina man mano che i reni la producono. Nella parte più bassa inizia il canale che la porta all'esterno: il suo nome è «uretra».

La prostata è posta proprio nel punto in cui inizia l'uretra, ha la forma di un cono e la circonferenza.

E' evidente che se si ingrossa e restringa il lume del canale l'urina avrà difficoltà ad uscire. La vescica dovrà [illegible]rarsi con maggior forza e a volte non riuscirà a svuotarsi completamente.

Inoltre la prostata ingrandita può determinare il sollevamento del pavimento della vescica e il conseguente ristagno del liquido che non riesce a superare l'ostacolo. Qui è facile che si formino dei calcoli, come della sabbia o dei ciottoli sul fondo di una pozza.

Inoltre nell'urina che ristagna possono insediarsi [illegible] batteri che moltiplicandosi provocano un'infezione.

Se si comprendono questi fenomeni è facile capire i disturbi di chi ha la prostata ingrossata.

La necessità di urinare più sovente, spesso anche di notte, è legata all'incompleto svuotamento della vescica. Il flusso dell'urino è meno forte per cui tende a colare perpendicolarmente sullo scarpo.

Si può arrivare fino al blocco totale, tanto da dover ricorrere d'urgenza a [illegible] medico poichè la vescica è troppo piena e fa molto male.

In questo caso occorre introdurre un tubicino di gomma nell'uretra. Il catetere, che se permette il deflusso.

Dicevo della possibile formazione di calcoli nella vescica e della facilità alle infezioni. La complicazione più grave è però legata al ristagno cronico dell'urina non solo nella vescica, ma anche più in alto, nei canali che conducono ai reni, agli ureteri e nei reni stessi. Questo ristagno può danneggiare la loro funzione. Poichè i reni servono a depurare il sangue dalle scorie, se il sangue non è filtrato bene [illegible] avrà uno stato di intossicazione cronica. Quindi sensazione di debolezza, nausea, bocca amara.

E' molto importante evitare che questo succeda

[illegible] maggior parte dei [illegible] disturbi sono lievi e così rimangono a lungo e per sempre. E' comunque meglio farsi controllare subito da uno specialista urologo e farsi seguire periodicamente.

Nel momento in cui fosse necessario il medico consiglierà un'eventuale operazione chirurgica.

Se fatta da mani esperte questa è relativamente poco traumatica e dà ottimi risultati. Può quindi essere affrontata anche da uomini molto anziani senza compromettere l'integrità fisica del paziente.

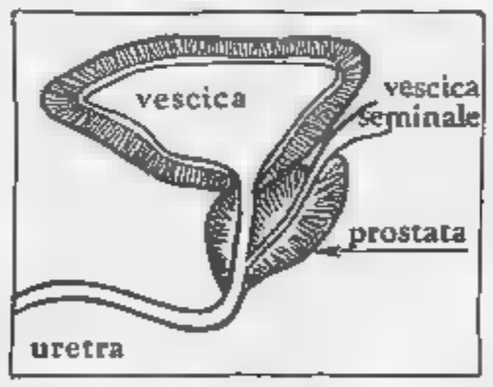

Dopo i 50 anni, la prostata può recare qualche disturbo, come voglia di urinare con frequenza. Talvolta è indispensabile l'intervento chirurgico

Se la vedova si risposa, perde la pensione di reversibilità

«Desidererei chiedere se è vero che nel caso di nuovo matrimonio la vedova viene a perdere la pensione del primo marito. Questa notizia riguarda una mia sorella, vedova da oltre 15 anni, vissuta sinora a mio carico in quanto la sola pensione Inps risulta insufficiente. Un patrebbe rimaritarsi ma la perdita della pensione sarebbe fortemente pregiudizievole per le sue condizioni economiche».

Piero Rossanti, Torino

«Sono una sua affezionata lettrice con 60 anni suonati ed un piccolo problema da risolvere. Sono rimasto vedovo nel [illegible] e da allora vivo con la sola pensione di mio marito in un alloggio di mia proprietà. Da circa due anni ho conosciuto un'ottima persona, anziana e sola come me, e con la quale mi faccia una buona compagnia. Anch'egli è vedovo e pensionato statale: dietro sua insistenza ho deciso di sposarmi nuovamente, di comune accordo con i miei due figli che sono entrambi ammogliati e che vedono molto di buon grado questo nuovo matrimonio. Purtroppo mi è stato detto da fonte molto autorevole che in caso di secondo nozze verrei a perdere definitivamente la pensione dell'Inps che percepisco per i versamenti fatti dal mio primo marito.

«Chiedo pertanto a lei conferma di una simile notizia che, se vera, metterebbe in seria difficoltà il futuro bilancio familiare. E' possibile che in questo Paese in cui tutti hanno beni e male una pensione, anche coloro che non hanno mai versato contributi, si arrivi al punto di togliere la pensione ad una vedova sola perchè si risposa? Le prego caldamente di rispondermi mantenendo riservato il mio nominativo con la pubblicazione delle sole iniziali».

S. V., Torino

Spiace di dover comunicare una notizia negativa ad entrambi i nostri lettori: la notizia di fonte autorevole è purtroppo esatta.

Le due signore interessate, nel caso in cui contraggano nuovo matrimonio, verranno a perdere la pensione di reversibilità. Un'unica consolazione, sia pure magra: all'atto della revoca del trattamento verranno corrisposti «una tantum» due annualità della pensione, tredicesima compresa.

Versamenti volontari

«Ho lavorato per circa undici anni fino al mese di giugno del 1988 alle dipendenze di una ditta. Vorrei mettere le marche volontarie per non interrompere l'assicurazione. In caso di nuova occupazione potrei sommare tutti i contributi che ho versato cioè quelli obbligatori e quelli volontari con gli ultimi che mi deriverebbero dal nuovo rapporto di lavoro?».

Anna Tancredi, Cirié

E' fuor [illegible] dubbio: i contributi versati dal primo datore di lavoro si aggiungono automaticamente a quelli volontari e a quelli derivanti da un'eventuale ripresa dell'attività lavorativa subordinata.

Si affronti comunque e presentate domanda di autorizzazione ai versamenti volontari: la decorrenza è infatti fissata dal sabato che cade nella settimana in cui l'Inps riceve la richiesta.

BANDICAP

Telefono per sordi Paga l'Usl

Alcuni lettori hanno chiesto ulteriori notizie circa il *«telefono per sordi»*, di cui abbiamo parlato la settimana scorsa. Fra l'altro, la ditta Ansofono di Pomezia comunica che il suo *D.T.S.* [dispositivo telefonico per sordi] è stato incluso nel nomenclatore tariffario del ministero della Sanità. La *Gazzetta Ufficiale* [illegible] 10 gennaio 1989 pubblica il decreto ministeriale del 20 dicembre scorso *«Approvazione del nomenclatore tariffario»*: a pagina 114 si parla del *«Comunicatore telefonico»*.

Ecco il testo: *«Apparecchiatura atta a consentire la comunicazione ai sordi utilizzando il normale apparecchio telefonico, sostituendo al messaggio verbale il messaggio scritto e visualizzato, nonchè l'invio di fax e messaggi di allarme in voce, prememorizzati, destinati agli udenti. Può essere concesso ai sordi riconosciuti ai sensi della legge 381/1970»*.

Il costo dell'apparecchio è di lire 800 mila e viene pagato dalla Usl. Chi, essendo in condizione per richiederlo, vuole avere in casa un *D.T.S.* «Comunicatore telefonico», può presentare domanda alla propria Usl. Ovviamente, l'interessato deve sapere già leggere e scrivere.

Coloro che volessero avere maggiori informazioni possono rivolgersi (oltre che agli indirizzi già segnalati la settimana scorsa) anche al *Servizio di Consulenza* di via Druso 7, 38100 Trento (tel. 0461/29595), diretto dal dottor Salvatore Lagati. Fra l'altro, il *Servizio* cura anche corsi per corrispondenza per genitori di bambini con problemi dell'udito e della vista.

Mario Tortello

LA CUCINA

a cura di Anna Bona

Fusilli [illegible] Porto di Savona

400 gr fusilli, 50 gr pancetta, ½ bicchiere olio extra vergine di oliva, 4 cucchiai basilico, un pezzetto di peperoncino, un mestolo sugo di pomodoro fresco, sale e pepe.

Cuocere i fusilli al dente in abbondante acqua bollente e salata. In una larga padella, in cui poi fare saltare la pasta, scaldare l'olio extra vergine di oliva con la pancetta tagliata a quadratini. Il basilico tutto a pezzettini. Il pezzetto di peperoncino sbriciolato ed un pizzico di sale. Lasciare appena insaporire un attimo, poi versare in padella il mestolo di sugo di pomodoro fresco.

Cuocere il sugo soltanto qualche minuto, quindi scolare i fusilli bene al dente e versarli nella padella con il sugo. Farli saltare a fuoco vivace per dar modo alla pasta di prendere bene il sugo ed i sapori [illegible] sul piatto di portata. Servire [illegible] tavola immediatamente.

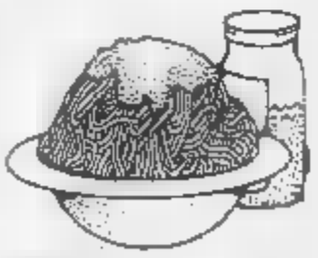

All'ospite del mercoledì, l'assessore Giuseppe Lodi, che sta adoperandosi per riportare a nuovo le lapidi con i nomi delle vie e dei corsi e per catalogare le varie targhe delle vie che testimoniano eventi della storia, è stato servito l'aperitivo «Fragolino»: 250 gr passato di fragole in una caraffa e riempire una bottiglia di spumante P[illegible] Brut Cor[illegible]. Grazie per la cortese partecipazione.

[illegible] Inviamo a collaborare inviandoci le ricette della nonna. Indirizzare a Stampasera, «Ricetta del giorno», via Marocco 32 (Torino). Anna Bona le selezionerà con i presidenti delle associazioni cuochi, Marco Zanini, Armando Zanetti, Bruno Liberalon, Luigi Caputo, Carlo Bagalin e Mario Albano. Le migliori ricette verranno pubblicate su Stampasera e trasmesse su Quarta Rete Tv (canali 28/67) alle 12 con replica alle 15.

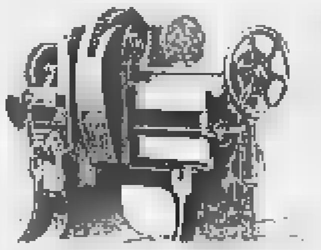

MALIGNATUTTO

Le antiche misure in boita: un cicinin, [redacted] decimot, na barbisà, na frisa, [redacted] flapà

Grandezza del piemontese (lingua o dialetto? Mah!). Da anni circola nelle boite uno spiritoso foglietto ciclostilato intitolato «Misure piemonteise per travaj ed mecanica fin-a». Le boite in fondo ai cortili [redacted] sempre più rare, quelle con due, vecchi torni paralleli, una fresa, due trapani a colonna, la mola, il gabinetto fumé, la pasta lavamani Cyclon, (abrasiva per togliere il grasso), il pipiter, nome dall'etimologia incerta di un mobiletto da officina sempre unto, col piano inclinato, [redacted] cui si scrive [redacted] piedi, da sempre emblema del capo officina appunto, o del padrone (detto anche bacan).

Ma veniamo al foglietto. In tempi di computer, macchine utensili a controllo numerico, robot, i sistemi solo di pochi anni fa sembrano roba dei tempi di Noè. Lavorando al tornio, le tolleranze, decimi, centesimi di millimetro, erano da controllare a [redacted] nonio e scarsette.

Il piccolo prontuario definisce appunto le tolleranze in ordine decrescente: *na frisa* (giusto un pochino) [redacted] 0,001; *na berlicà* (una leccata), mm 0,01; *un cicinin* (un pochettino) mm 0,015; *na s-ciancia* (uno strappo) mm 0,03; *na barbisà* (una toccatina leggera di baffi) mm 0,035; *un pluch* (un pelo) mm 0,045; *na pladin-a* (una pelatina) [redacted] 0,05; *un decimot* (meno [redacted] decimo) mm 0,075; *n'ideja* (giusto un'idea) mm 0,1; *na fërvaja* (una briciola) mm 0,13; *na plà* (una pelata) mm 0,15; *na lacrima* che non necessita traduzione, mm 0,2. Fino [redacted] due ultime misure, decise passate d'utensile, roba [redacted] sgrossare [redacted] fusioni, come [redacted] *tersia* (una treccia, di tornitura naturalmente) mm 0,3 e [redacted] *flapà*, difficile [redacted] tradurre, comunque intesa come colpo pesante, corrispondente a tre millimetri.

r. sc.

Come eravamo. Torino 1951. Manifestazione dei lavoratori davanti alla Prefettura contro la minacciata chiusura della Nebiolo (Publifoto)

NUMERI UTILI

EMERGENZE

Polizia ☎ 113
Carabinieri 112
Vigili del fuoco 115
Gu[redacted] medica 5447
Vigili urbani [redacted]
Polizia stradale [redacted]
Guasti gas [redacted]an 8822241
Guasti luce Aem 7413131
Enel 5773...
Guasti acqua 3054332
Soccorso Stradale 116
Telefono amico 5812121

Ambulanze

Soccorso urgente ☎ 5747
Croce Rossa 517751
Croce Verde 549000

Ospedali

Amedeo di Savoia, malattie infettive, c. Svizzera 164 ☎ 752021
CTO, v. Zuretti 29 69331
Dermatologico S. Lazzaro, v. Cherasco 23 6967141
R. Margherita, infant., p. Polonia 94 69271
Molinette, c. Bramante 88/90 6566
M. Adelaide, l. Dora Firenze 87 25131
Maria Vittoria, c. Tassoni 44 55421
Martini, v. Tofane 71 [redacted]
Mauriziano, l.go Turati 62 50801
San Giovanni Bosco, p. Donatori Sangue 3 22001
Oftalmico, v. Juvarra 19 512468
Sant'Anna, ostetrico ginecologico, c. Spezia 60 63961
Centro Antiveleni, c. Polonia 14 637637

Farmacie ore 19,30/22,30

V. XX Settembre 5 ☎ 543287
V. Monginevro 23 372515
C. Svizzera 42 7486064
V. S. Reina 27 392270
V. [illegible] 112 [redacted]
C. Francia 1 b 543515
Notturno ore 19,30-9
C. Vittorio Emanuele 66 538271
P. Massaua 1 793348
V. Nizza 65 6699350

Infermieri a domicilio

Asido, v. [redacted]46 ☎ 540460
Aldai, v. Sacchi 509396
Ait, v. [illegible] 36 2204232
Asido, v. Cumiana 55 331201
Assistenza, v. Po VII 168 6191020

Associazioni assistenza

Alcolisti anonimi ☎ 326 880
Brahusity International, via Vespucci 10 7412702
Gruppo Abele, v. Giulio 21 4395442
Telefono Azzurro, prevenzione abusi infanzia 051-222525
Aido, v. P. [illegible] 36 658095
Prevenzione Aids dalle 13 alle 17 tel. 1678 61061
Informagay 618380

PER LA CASA 24 ore

Idraulici

Aba ☎ 512 298; Abaco 701 134; Abalo 300.655; Albaes 707 2361; Agostino 707 2614; Albano 707 2748; Anim 7810770; Arma 335 8849; Asi [illegible] 217 939; Barbino 726 6888; Balma 333.2746; Bona 395 8380; Dora 395 8260; [redacted] 337 801; [redacted] 731 067; Marinell 251 242; Ri.Ma 377 867

Elettricisti

A&D, v. Nizza 9 ☎ 351 455
Ade, c. Orbassano 167 332 415
Bechis, v. Sarpi 154 390 185
Bronzo, v. Chirano 96 [redacted]
Agnese [redacted] 757 098
Ciet, [illegible] 270 4204

Vruna, v. Tibone 5 679 743

ANIMALI

Enpa, v. S. F. da Paola 30 ☎ [redacted]
Lipu, v. Bari 21 487051
Wwf, v. Livorno 18/a 488434

Pronto soccorso

notturno e festivo
Dr. Bochis, v. Valdengo 174 ☎ 730642
Dr. Bonetti, c. Agnelli 101 395308
Dr. Biglia, c. Peschiera 145/c 338130
Centro Europa, v. Cimabue 0/a 3097509
Dr. Donadio - Rattazzi, v. Belfiore 61 th 6503633
Dr. Fina, [redacted] cod. 1413
Dr. Ghione, 588241 cod. 1200
Dr. Gariglio - Panichi, v. Gioberti 57 [redacted]
Dr. Giordano, v. Chiesa della Salute 103 2052734
Dr. Gozzelino, v. S. Giulia 21 378518
Dr. Ladil, v. Boucheron 15/b 548100
Centro veterinario: lungo Dora Colletta 147, tel. 85 02 87

DOCUMENTI

Passaporto

1) Domanda diretta al Questore (modulo da ritirare in Questura) in bollo da 5000.
2) Certificato di cittadinanza italiana in bollo da 5000.
3) Due foto di cui una autenticata da Sindaco o Notaio.
4) Stato di [redacted] in bollo da [redacted].
5) Lire 24.000 in marche da bollo in uso «Concessioni governative».
[redacted] Fotocopia Congedo militare o dichiarazione sostitutiva (da 17 a 28 anni di età).
7) Versamento su C/C Postale 328100 intestato a «Ufficio Passaporti - Questura Torino» Causale: «Costo Libretto», importo L. 6000 per passaporti di 32 pagine, L. 7500 per quelli di 48.
8) In caso di furto o smarrimento del precedente Passaporto allegare ai documenti la denuncia.
9) Per il rinnovo del Passaporto scaduto da non oltre 6 mesi, portare i documenti alle voci 1), 3), 4) e 8).

PER VIAGGIARE

Autosoccorso

Aci ☎ 116
Europ Assistance 530655 - 512760
Soccorso stradale 20.000, socc. riparaz., elettr. tel. 209 000 24 ore su 24

Autonoleggi

Avis ☎ 501107, Europcar 6505625, Hertz 6508844, Maggiore 6503013

Taxi urgente

Radio taxi ☎ 5748 Central taxi 5744
Pronto taxi 5737, Radio taxi 5730

Viabilità autostrade

Torino - Alessandria - Piacenza ☎ 0141 946255
Torino - Ivrea - Aosta 0125/[redacted]
Torino - Milano 6010789
Torino - Savona 0712182
Autostrade 2520352

Autolinee

Torino - Aeroporto Caselle. C. Inghilterra 3 ang. c. V. Emanuele ☎ 301810 5.45; 6.15; 6.45; 7.15; 7.45; 8.15; 9; 9.45; 10.30; 11.15; 12; 12.45; 13.30; 14.15; 15; 15.45; 16.30; 17; 17.30; 18; 18; 18.30; 20; 20 [redacted]; 21.30; 22; 22.30. Arrivo a Caselle aeroporto dopo 35 minuti circa.
Torino - Milano. p. C. [illegible] ☎ 442525 Part.: [illegible]; 8, 9.30, 10.30, 12, 13, 14.30, 16, 17, 18, 19, 20, 21, 22 solo fest., a Milano dopo 2 ore.
Torino - Alassio - Diano - Sanremo. C. Inghilterra p. 7.20, a. Alassio 11.20, Diano 11,42, Sanremo 12.30
Torino - Aosta - Courmayeur - Chamonix. C. Inghilterra, p. 6,30, 7,30, 8,30*, 11,15*, 12,30, 14,30*, 16.30, 17.30. Festivi * Chamonix.
Torino - Bari. P. c. Inghilterra ore 6, a. Bari ore 18,45 escluso domenica. P. 30, a. 7,45 solo domenica ☎ 5211487

Autolinee internazionali

Sadem ☎ 301618, c. Inghilterra 3
Torino - Atene. Martedì p. ore 21.30; a. [redacted] 22 due giorni successivi.
Torino - Chamonix - Ginevra. P. lunedì mercoledì venerdì domenica [redacted]; a. ore [redacted]. Martedì giovedì [redacted] domenica p. ore 7.30; a. ore 12.
Torino - Lione - Parigi - [redacted], [redacted], p. 20,30; a. Lione 3, Parigi 10, Londra 16.45
Torino - Barcellona - Valencia - Madrid. Lun., merc., ven., p. 15.15; a. Barcellona ore [redacted], Valencia 13,45, Madrid 18.30

Treni

Stazione P. Nuova ☎ 517551
Stazione P. Susa [redacted]
Torino - Roma: p. 6,10 a. 13,35; 6,29 16,05; 8,30 15,30; 13.20-20,35; 14.30 [redacted], 16.19 23.30; 22.47-7.10; 23.20-8.45
To[redacted] - Milano: p. 4.53; 5.53; 7.10; 7.53; 9.10; 11.10; 11.53; p. 13.00 a. 14.15; 13.10; 13,53; 15.10; 15,53; 17,10; 17,53; 19.10; 19.53; 21.40; 21.53; 22 [redacted]

Aerei

Aeroporto Città di Torino: informazioni ☎ 5778431 5778432 biglietteria 5778371
Torino - Roma: p. 7.[redacted] a. 8.10, 7,35 - 8.40. [redacted] - 10 (no sab. e dom.); 10,55 - 12; 14.55 - 16; 15.55 - 17 (no sab. dom.); 18.35 - [redacted]. 20.20 - 21.25
Torino - Napoli 18.55 - 20.15
Torino - Palermo: 11.20 - 14.10
Torino - Catania: 18.55 - 21.50
Torino - Cagliari: 12.20 - 13.35
Torino - Alghero: 7 - [redacted]; 16.20 [redacted] lo sabato e domenica
Torino - Pisa: 11.20 - 12.10
Torino - Francoforte: 7.10 - 8.35 no domenica. 18.30 - 19.50 no sabato
Torino - Londra: [redacted] 8.45 escluso lunedì e sabato. 9.20 - 10.30 (no dom.); 17.30 - 19.30 no domenica
Torino - Parigi: 9.30 - 10.55 (no merc., giov. sab. [redacted] 11.40; [illegible] 18.55 - 20.10 no sabato

A DOMICILIO

Ricevimenti e cene

Bar Borsa, v. Giolitti 18/g ☎ 510512
Baratti, p. Castello 29 515082
Caffè S. Carlo, p. S. Carlo 156 515317
Caffetteria Dezzutto, v. Duchessa Jolanda 22/b 4474791
Confetteria Stratta, p. S. Carlo 191 547920
Osturi & Motta, v. XX Settembre 11 510174
Il Bagatto, v. [illegible] 3 8122294

Ristoranti

La Forchetta Alata, c. Duca Abruzzi 74 escl. domenica ☎ 599229
Lo Squalo, c. G. Cesare 63 857438
Pronto Pizza 7714434

Robavecchio

[redacted] gratuito AMRR per la raccolta di materiale ingombrante (frigoriferi, mobili, ecc.): To-Nord tel. 2614355; To-Sud tel. 3196473

Film

Top video, v. Bogino 25 ☎ 2105359
Videoreporter, c. Telesio 715650
Videostar, v. Mad. Rose 17/a 3197445
Zelig, c. Peschiera 161 331870

Baby sitter

Pronto baby, p. Statuto 26 ☎ 477131
Baby sitter, v. Cumiana 55 331301

CULTO

S. Messe

Duomo, v. XX Settembre 87 ☎ 5667540 fer. 7.30; 8; 18. Fest. 8; 9; 10.30; 17.30; 18.
Consolata, p. Consolata [illegible] fer. 6.30; 7; 7.30; 17; 18.15; 19. Fest. 6; 7; 8; 9; 10; 11; 12; 16.15; 19.
Maria Ausiliatrice, v. M. Ausiliatrice 32 5212305 fer. 6.30; 7.30; 8.30; 9.30; 10.30; 17.30; 18; 18.30. Fest. 8; 9; 10; 11; 12; 17.30; 18.30.
Gran Madre, p. G. Madre 1 8193906 fer. 8; 9; 18.30 sab. ore 18. Fest. 9; 10.30; 11; 18.
M. Cappuccini, v. [illegible] fer. 10 e 21 sab. fest. 11; 17.

Altri

Chiesa Evangelica Valdese, c. Vittorio 23 tel. 669.2838 dom. ore 10.30. Comunità Israelitica, v. S. Pio V 12, 6692387 sab. ore 9. Chiesa Evangelica Battista, [illegible]. Testimoni di Geova, [illegible]. Centro Cristiano Evangelico, [illegible]. Centro Islamico, [illegible].

SERVIZI

Posta e pacchi spuedy

Delendini, [illegible]
Jet service, [illegible]
Moto-jet, [illegible]
Moto-taxi, v. Bologna 220/5 [illegible]
Moto-A.A.C., [illegible]
Pony Express, [illegible]
R.A.M., [illegible]
Torino Express, [illegible]

Uffici postali

aperti nel pomeriggio 8.15-19.30: V. Alfieri 10 ☎ 5612177, V. [illegible] 24 [redacted]; V. Avogadro 8 [illegible]; V. [illegible] 87 8990800; V. Bruino 1 [redacted]; V. Foglizzo 26 [redacted]; V. Montalto 93 [redacted]; V. Genova 113 604941

Bancomat

[illegible]

Se il numero il Bancomat: telefono 167822055

Bancomat Torino-Centro: [illegible]

Piscine comunali

Colletta, v. Ragazzoni 5/7, tel. 205.0000. Gaidano, v. Modigliani 25, 309.8357. Olimpica (Stadio Comunale), c. Sebastopoli 113 [redacted]. Parri, v. Tunisi [redacted] 635.282. Pellerina (Parco Carrara), c. [redacted] [redacted] 744.036. Sempione, v. Gottardo 10, 205.0240. Sospello, v. Sospello 118, 257.829. Studio C., c. [redacted] Ferrucci 201, 351.971. Trecate, v. Vasile 31 721.822

DI NOTTE

Benzinai

C. Giulio Cesare 222, IP
C. Casale 292, IP
C. Vittorio 133, Esso
P.zza [illegible] Agip
C. G. Cesare 278, Ok

Tabaccherie

[illegible]

Edicole

P. C. Felice fronte Hotel [illegible]
V. Nizza 1
C. Vittorio E. ang. v. Lagrange
C. Vittorio Emanuele II angolo piazza Carlo Felice
P.zza Statuto 15

LOCALI

Sale da ballo

America, Frejus 27, ☎ 447.7171
Arlecchino, [illegible] 57, 597 137
Woodstock, Moncalieri 140, 683 665
Casanova, Volta 4, 545 719
Tango, Avet 3, [redacted] 746
Club 84, corso Massimo d'Azeglio 9, 669.9560
[redacted] Parc, Regina 104, 521.5275
Eden, [illegible] 10, 655.6631
Garden, Val Salice 4, 656 899
Isolabella, [illegible] 6, 650.3954
La Lucciola, Taranto 266, 290 097
Napoleon, S. Massimo 14, 938 275
Le Roi, Stradella 8, 279.952
Messaua, Massaua 9, 795 703
Principe, Principi d'Acaja 45, 745 545
Patio, Moncalieri 346/14, 665 535
Fortino, Cigna 47, 483 410

Discoteche

Bagatelle, Cavoretto 2 ☎ 661 1150
Vie En Rose, [illegible] 663 0590
Bogart, Sacchi 34, 547 530
Charleston, Cavalcanti 5, 895 706
Charming, P. Cigliola 82, 404.116
Club Prima Donna, Peschiera 171, 332 167
Club «Y», Ventimiglia 3, ☎ 511 738
Den Club, Pont 17, 650 0456
Evergreen, Sacchi 28, 541 605
Heaven, Maddalena 172, 661 0377
Hypnos, [illegible]
Jumping Jack, Moncalieri [illegible]
La Privé, [illegible]
Marylin, via San Pietro [illegible]
Macrillo, Volta 8
Metro Cabaret, [illegible]
OK Club, Cigna 147
Mon Rêve, [illegible]
New York, Genova [illegible]
Piazza Grande, S. Donato [illegible]
Pick-Up, [illegible]
Puntodivista, Moncalieri [illegible]
Reginé, [illegible]
Rendez-Vous, Maddalena
[redacted] Club, [illegible]
Studio 2, Nizza 32
Summertime, [illegible]
Templari, S. Chiara 49
The Big Club, [illegible]
Top, [illegible]
Tuxedo, [illegible]
Venight, [illegible]
Vogue, Andrea Doria 8

Nights

Bar Chatham, [illegible]
Columbia, [illegible]
Le Perroquet, Goito 15
My Club, [illegible]
Odeon, [illegible]
Tout-va, Rossini 14 C

MOSTRE

Un bell'armadio Luigi XIII un timone di carro ferrarese la gestualità di Schifano

Sino al 10 giugno, la Galleria Arteincornice, [redacted] via Vanchiglia 11/C, propone una rassegna imperniata su dipinti dell'800 e del '900, mobili e oggetti d'arte. [redacted] sintesi si segnalano un armadio Luigi XIII, Francia, e una intensa figura femminile di Galvano; il cassettone barocco, Piemonte del XVIII secolo e la dirompente gestualità di Schifano, sino a un candelabro Luigi XIV, Piemonte, una cassapanca e un timone per carro ferrarese della fine dell'Ottocento, e i leoni di marmo. Fra gli autori contemporanei emergono quelli di scuola piemontese da Macciotta a Ruggeri, da Carena a Fondi, Giacomo, Casorati, Morando e i disegni di Guttuso.

(o. mi.)

GALLERIE

ARTE CLUB (via della Rocca 39, [redacted] 836.331): Elisabetta Varengo Miniotti
ARTE 121 (v. Nizza 121) Maestri '800-'900: L. Aimone, V. [redacted], F. C. Bauduc, V. Bussolino, L. Bisi, V. Cabianca, M. Calderini, L. Chialva, V. Cavalleri, V. D'Azeglio, L. Delleani, E. Gays, G. Guarlotti, F. Lojacono, A. Lupo, A. Pasini, C. Piacenza, A. Pratella, E. Roycand, G. Sobrile, F. Vellan, G. Viotti, V. Zolla.
ARTE ITALIANA PER IL [redacted] (via San Tommaso 22/b, tel. 513.828): Personale di Vittorio Sodo.
[redacted] ARTISTI (v. Bogino 9): [redacted] Gardè scultore. Sino all'11 giugno. Orario 10-12.30; 15-19 (lunedì chiuso [redacted]).
CITTADELLA 3 (Via Bertola, 31): [redacted] di Paolo Aggio 16-19.30.
FREE ART (via dei Mille, 42 tel. [redacted]): Pruciolino, multipli.
GALLERIA AVERSA (v. C. Alberto 24, tel 532 882): Pittori dell'800.
GALLERIA LA GIARA (v. degli Stampatori 9, tel. 561.2263): Giovanni Guasco - Quindici dipinti.
GALLERIA [redacted] ROCCA - GLI ARREDAMURI (via M. Vittoria ang. via della Rocca, tel. 874.544): Manifesti, grafica, multipli e dipinti anche in grande formato.
GALLERIE PRINCIPE EUGENIO-ARTE [redacted] [redacted]: 24 antiquari in un [redacted]lazzo. Via Cavour 17, tel. [redacted].202. Orario: lunedì-venerdì 15,30-19.30, sabato 10-12,30, 15,30-19,30.
L'ARIETE (v. Bava 4): '800-'900. [redacted] Levi, Calderini, Da Milano ecc.
LA LANTERNA di Moncalieri (v. [redacted] Croce 7/b, tel. 640.2294): Personale di Livio Pezzato.
[redacted] **SCORPIONE** (c.so Peschiera 177 [redacted] tel. 337.133): Gruppo 5 Torino: Giancarlo Gasparri, Sergio Manfredi, Franco Paris, Gianni Sesia della Merla, Paul Virgilone. Mostra culturale. Orario 10-12-15-23 [redacted].
MARCO POLO ART GALLERY (Marco Polo 26, tel. 696.897): Maestri del 900: U. [redacted], E. Prampolini, F. Casorati, U. Mastroianni (scultura), F. De Pisis, R. Guttuso, R. Tosi, E. [redacted], G. Manzalina, L. Spazzapan, M. Cascella, F. Menzio, R. Dova, K. Appel, P. Dorazio, C. Scamullino, F. Angeli, R. Guppo, [redacted] Schifano, U. Mazza. Orario 10,30-12.30; 16-19 chiuso domenica e lunedì.
MUSEO D'ARTE CONTEMPORANEA - CASTELLO DI RIVOLI: Mostra James Lee Byars «The Palace of Good Luck», fino all'11 giugno 1989. Mostra «Rivoli Nobile» fino al 30 settembre 1989, Collezione permanente. Aperto da martedì a domenica ore 10-19. Lunedì chiuso. Ingresso L. 6000, ridotto L. 3000. Per informazioni tel. 958.1547.
PALAZZO DELLA GIUNTA REGIONALE - SALA [redacted] ESPOSIZIONI: Mostra di Giovanni Russo, fino al 10-6-89. 10-19. Festivi chiuso. Ingresso libero.
P. H. GALLERY (p. [redacted] 4, tel. 619.0090): Gabriel [redacted] «Immagine, ritagli, affissi».
PORTICI (p. Vittorio, 22): Luigi Gaggiano. [redacted] 15.30-19.30.
SALAMON [redacted] C (via [redacted] 6, tel. 650.9123): presenta Ezio Gribaudo «A proposito di carta...», [redacted] al [redacted] giugno. Orario 10-12.30, 15-19.
SCUOLA ROMANA (v. Pietro Micca, 21 - ammezzato, tel. 518.000): «Apocalisse», dipinti, disegni e sculture di Ferruccio Ferrazzi, Mafai, Pirandello, Raphael, Scipione, Ziveri.
SOC. PROMOTRICE DELLE BELLE ARTI (Parco del Valentino): [illegible] Arte di Corte nel Piemonte del 600. [redacted] maggio - 24 settembre. Orario feriali 9-19. Festivi 10-13, 14-19. Apertura serale giovedì 20-22.30 (lunedì chiuso).
STAMPERIA BORGO PO: Art libro

ASSOCIAZIONE PIEMONTESE GALLERIE ARTE [redacted]

[redacted] Lele Dellunti
ARTEINCORNICE (v. Vanchiglia 11): Contrasti. Antiquariato e arte moderna.
[redacted] Giuseppe Hermann 1836-1893 Paesaggi italiani.
CAVOUR - [redacted]: R. D. Rivera
DAVICO: Luciano Proverbio
GALLERIA BIASUTTI (v. Juvarra, 16): Ai [redacted] Brindisi, Guidi, Guttuso, [illegible], [redacted], Menzio, Paulucci, [redacted], Spazzapan, Scanavino, Tabusso.
LA BUSSOLA ([redacted] Po 9): Maestri [illegible] [redacted] recenti
LA PARISINA: Carlo Giannotti 16-20.
LE IMMAGINI: Roberto Melli. Opere 1930-1958
MICRO' (P. Vittorio, 10): Sergio Agosti
PIRRA FIN-ART LEASING (corso Vittorio 82, [redacted] 543 393): [redacted] personale di Renato Alessandrini.
[redacted] **CERAMICHE**: Smalti di Maria Micca.
TUTTAGRAFICA: Ex libris Cina-Giappone. Concorso Salone del Libro.

MUSEI

ARCHIVIO DI STATO [illegible]
ARMERIA REALE [illegible]
BASILICA DI SUPERGA E TOMBE DI CASA SAVOIA: Orario 10-11.30; 15-17 [illegible]
GALLERIA SABAUDA (via Accademia delle Scienze 6): [illegible]
MOLE ANTONELLIANA [illegible]
MUSEO CIVICO [redacted] NUMISMATICA - Etnografia Arti Orientali [illegible]
MUSEO DELL'AUTOMOBILE (corso Unità d'Italia 40) [illegible] Storia dell'autotrasporto nelle immagini del fotografo Negri [illegible]
MUSEO D'ARTE ANTICA E PALAZZO MADAMA [illegible]
MUSEO D'ARTE E D'AMMOBILIAMENTO (Palazzina Stupinigi) [illegible]
MUSEO EGIZIO (via Accademia delle Scienze 6) [illegible]
MUSEO NAZIONALE DELL'ARTIGLIERIA [illegible]
MUSEO NAZIONALE DELLA MONTA[redacted] «DUCA DEGLI ABRUZZI» [illegible] Terra di ghiaccio arte e civiltà dell'Islanda [illegible] Perché non in treno? [illegible]
MUSEO NAZIONALE DEL RISORGIMENTO ITALIANO [illegible]
MUSEO DELLA MARIONETTA [illegible]
MUSEO DI STORIA NATURALE DON BOSCO [illegible]
MUSEO MARTINI DI STORIA DELL'ENOLOGIA - PESSIONE di Chieri [illegible]
MUSEO PIETRO MICCA [illegible]
PALAZZO REALE - MOSTRA OROLOGI [illegible]

SURVIVAL

Selvaggi bancari in mimetica scatenati per due giorni nella giungla della collina

Sabato 3 e domenica 4 giugno si gioca al «Torino Survival Trail — Trofeo San Paolo», valevole per il campionato italiano '89. Il raduno è previsto alle 9.30 alla piscina comunale di San Mauro in strada del Porto 13. Dopo le prove preliminari di costruzione di ponti, carpenteria e capanne primitive, la truppa si trasferirà al nuovo campo dell'Isa [International Survival Association], denominato «Wild trail» [sentiero selvaggio], con ingresso in corso Chieri 48 [strada statale del Pino], strategicamente vicino al ristorante da Ciecci. Il cronometro disponibile è di mille metri quadrati, con sentieri, boscaglia, fiume.

I concorrenti saranno impegnati in una prova di resistenza, un trekking suburbano di 20 chilometri (San Mauro, Superga, Pino e Campo). Seguiranno prove di nuoto, apnea, tuffi, orientamento subacqueo, nodi, canoa sul Po, tiro con arco, balestra e giavellotto, arrampicate, passaggi su ponte tibetano e corde parallele. L'iscrizione costa 40 mila lire. Attrezzature richieste: coltello, borraccia, sfilazzo da carpentaria [accetta, machete e simili], sacco a pelo e certificato medico di sana e robusta costituzione. Premiazione alle 19 di domenica al ristorante Ciecci.

ORSIERA-ROCCIAVRE'

Vacanze studio nel parco per imparare a conoscere alberi, uccelli, mammiferi

Chi desidera partecipare a stages naturalistici in luglio nel parco Orsiera-Rocciavrè, durata quattro giorni con pernottamento in rifugio? Il Consorzio «Ippogrifo», all'inizio dell'88 e «domiciliato» presso la Comunità montana della Bassa Valle di Susa e Cenischia (via Torre 62 a Bussoleno, tel. 9122/46029, da lunedì a venerdì con orario 9-12), ne organizza tre, tenuti da laureati in Scienze biologiche sui temi dell'ornitologia, della biologia dei mammiferi e della vegetazione e flora alpina.

Gli *stages* si svolgono dal 3 al 6, dal 9 al 12 e dal 17 al 20 di luglio: il primo (ornitologia) presso il rifugio Gravio (a 1390 metri di altitudine), il secondo (biologia) al rifugio Amprimo (m. 1389). Il terzo al rifugio Toesca (m. 1770). Il costo è di 240 mila lire, comprensivo di pensione completa e assicurazione. Numero minimo di partecipanti, dieci. Iscrizione telefonica entro il 5 giugno.

L'«Ippogrifo» (di cui fa parte anche il Mulino di Mattie) si è costituito con l'obiettivo di coordinare, promuovere, migliorare e disciplinare le attività nelle zone protette dell'Orsiera-Rocciavrè, per avvicinare la natura in maniera compatibile con gli equilibri ecologici.

m. sp.

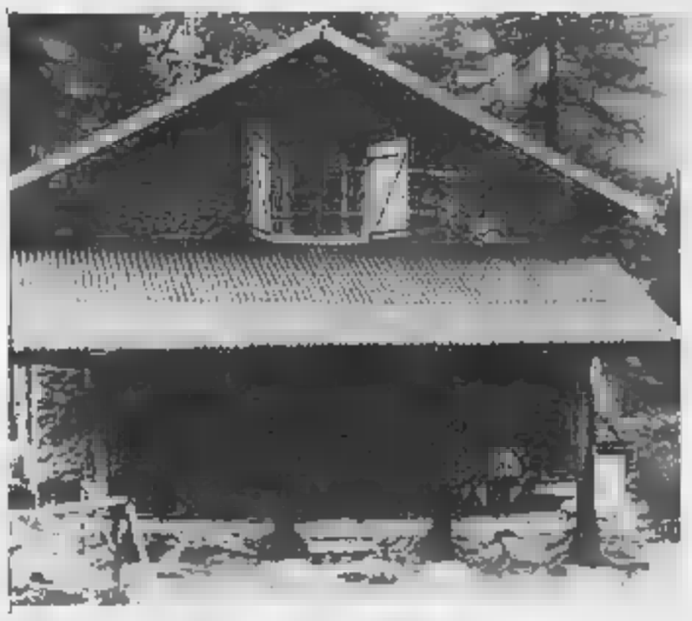

Il rifugio Toesca a quota 1770 nel parco dell'Orsiera

Mercoledì 31 Maggio 1989

viviTORINO

Avvenimenti e divertimenti sopravvivenza, soccorso e baldoria dal tramonto all'alba di domani

Ritrovi

ARLECCHINO: ore 15.30 danzo
CHALET del Valentino (Viale Virgilio 25 tel. 650.8756):
CLUB 84: «giardino estivo coperto» pomeriggio chiuso. Ore 21 1ª serata reggae - vhs grandi orchestre con Ernesto Maiorfi.
DU PARC-TERRAZZO ESTIVO: ore 21 orch. (melodia).
FORTINO: ore 15.30 fisarmonica Antonello. Ingresso libero.
GARDEN: ore 15.30 pausa di danza New Gallo esperto latti.
LA LUCCIOLA (c. Taranto 206, tel. 290.097): domani grande orchestra La parola Paul.
LE ROI oggi chiuso
FRENZY Juran (tel. 01/25/230 064):
TANGO chiusura estiva

LA FAVOLA NIGHT CLUB - Candiolo (tel. 964.3434): ore 22.
MACUMBA - Ristorante Pizzeria - Pinerolo: tutte le sere musica dal vivo con orchestra. Tel. 0121 74 195 - 58.629.
MY CLUB - SHAKER PIANO BAR (v. M. Cristina 80, tel. 500.5565): tutte le sere (R. S.).
MON REVE' - DISCOTEQUE (via N. Fabrizi 21): Personalizza la tua festa prenotandola al 740.419
PATIO DISCOTECA (Moncalieri 346): tutte le sere ore 22-4.30
S. GIORGIO Ristorante-Dancing-Valentino La Pianta Tito e Albertina.
SOUT-VA NIGHT CLUB (via Gaudenzio Ferrari 9 ang. via Rossini 14, tel. 882.609): tutte le sere stage teatro e arte varia, ore 22,30-4,30. Servizio ristorante (mercoledì chiuso)
TRILUSSA: Scavolge Torino con Trasloverino pren -60 140).
VIP BAR Carlagleso 6° (piccolo prezzo) Sly e Antonello-Charly al piano (V. Berto -539.546). Dopolavoro.

TEATRI E CONCERTI

TEATRO REGIO: E' in corso presso la biglietteria del Teatro Regio fino al 10 giugno il rinnovo dei biglietti e delle quote di abbonamento del Turno B relativi alla recita de **La forza del destino** del 26 maggio annullata per sciopero.
PICCOLO REGIO: ore 17.30 **Audizioni Discografiche.** Soprani vocalisti: le arie di Aprile Millo e Susan Dunn, a cura di Giorgio Gualerzi. Ingresso libero
PICCOLO REGIO: ore 21 **Compagnia di Balletto del Teatro Regio.** Spettacolo di balletti a favore della Associazione Prevenzione Tumori.
TEATRO REGIO: ore 21 a Villastellone (Corte Palazzo Comunale) **Concerto** Orchestra Sinfonica «Chierroni» del Teatro Regio. Direttore Marcello Viotti, musiche di Hindemith, Rossini, Schubert.
ADDA / AMICI DELLO SPETTACOLO: «Mondo Magico» a teatro contemporaneo in prima televisiva. Oggi e domani, ore 21, Sala Conferenze: **Il teatro e i media**, intervento di Siegfried Kienzle, Klaus Hackethier, Ugo Tel. 248.2278 - 267.
CONCORSO RAI - UNIONE MUSICALE il concerto in abbonamento può di Uto Ughi previsto per questa sera non avrà luogo e verrà recuperato alla fine di settembre. I possessori di biglietti acquistati in prevendita possono convertirli in biglietti ingresso valido per il concerto del 1° giugno recandosi presso **L'Unione Musicale** orario 10 ore 18 di giovedì, quello scaduto è invalido anche se non ancora il 9 giugno. Inf. tel. 544.523-557.5188.
LUDWIGHANO: ore 17.30 il Teatro Stabile di Torino presenta **Mardi 14. Rien. Degli atti del processo a Luigi XVI** testi di Patrick Buzzo Rizzoni, con Giuseppe Pambieri. Regia di Marco Gervasio. Prenotazioni per le recite pomeridiane c/o la biglietteria del T.S.T. - via Rossini 19. Tel. ab. 76.245. Ultima recita.
GUGLIELMINO / T. STABILE: ore 20 presso L'AUDAC presenta **Le tre sorelle** di Anton Cechov. Regia di Luca Ronconi. Spett. e abbonam. del T.S.T. Tel. 557.92.48. I possessori dei biglietti per martedì 23, mercoledì 24 e giovedì 25 maggio potranno assistere allo spettacolo la seguente domenica lunedì 5, martedì 6 e mercoledì 7 giugno.
TEATRO JUVARRA: Università della danza Cidd Unesco: 3-4 giugno ore **Saranno coreografi** spettacolo dimostrativo 1° corso universitario di Coreografia. **Presenta** Egri. Prom. Tel.
TEATRO JUVARRA p. presenta alle ore **21 Ella** di Norbert Hellermann Aulassi, di Paolo Ferrara ed. e prom. dal 16-19 513 766
PARCO RIGNON Circolazione 200): Padova Giovedì 1 giugno Compagnia Donda & Olesen in **Buonanotte Brivido**; venerdì 2 giugno Babylonia in **L'ov story**, sabato 3 giugno Luka Costa in **Adilo**; domenica 4 giugno Danza Theatre Company in **The Western**, martedì 6 giugno Il Gruppo della Rocca in **Ma non andate in giro tutta nuda**; giovedì 8 giugno Alexandra Bellezza in **Non è morto ed ha né fac.** lunedì giugno gli Ervaanno in **Cercando cerchi e...**; martedì 13 giugno Teatrodanzamusica in **Storie di un viaggio.** Promozioni Assessorato per la Cultura, Circoscrizione 2, organizzazione E Stuna. Inf. Circ. 2 tel. 360-14 44.
PARCO RIGNON «SENZASPARIO» (corso Orbassano 200): Giovedì 1 giugno ore 21,30 la Compagnia Donda & Olesen in **Buonanotte Brivido** regia di G. Ingr. L. 6000 rid. L. 5000
PARCO RIGNON - «SENZASPARIO» (Corso Orbassano 200): Venerdì 2 giugno ore 21,30 Babylonia in «L'ov story» regia di V. Basilia. Ingr. L. 6000 rid. L.

Ingresso del teatro Juvarra durante i lavori di ristrutturazione

LE PAGELLE DI STASERA (un voto all'idea)

a cura di Maria Teresa Martinengo

Ed ecco la fine di Sodoma Al magazzino, Tempo da cani

Serata di speranza +8

L'Associazione per la prevenzione e la cura dei tumori in Piemonte organizza alle 21, al Piccolo Regio, una Serata di speranza patrocinata dall'assessorato per la Cultura del Comune. L'incasso sarà devoluto a favore dell'Associazione. La Compagnia di balletto del Teatro Regio interpreterà brani del proprio repertorio. *Variazioni sacre*, coreografia di Alfonso Catà sul braccio omonimo di Ciaikovski. *Viaggio d'inverno* di Jean-Luc Lagarde su musica di Schubert. *Bayamondo* di Fernando Bujones da Felipe su musica di Glazunov. *Entre dos aguas* di Robert North, musica di Paco De Lucia e Simon Rogers. I biglietti (lire 50.000) sono in vendita presso l'Associazione, via Cavour 31, e presso la biglietteria del Regio

Teatro tedesco +7

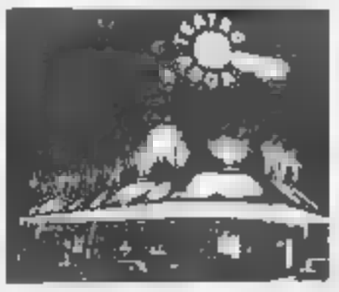

Con gli appuntamenti di stasera e domani, alle 21, dedicati a *Il teatro e i media* si conclude al Teatro Adua, corso Giulio Cesare 67, il workshop-seminario sul teatro contemporaneo in lingua tedesca (progetto Mondo Teatro. Nuova Drammaturgia). Si cercherà di rispondere all'annosa questione se sia o non sia opportuno vedere in tv il teatro così com'è in sala, oppure se sia necessario reinventare il teatro appositamente per il piccolo schermo. Al dibattito prendono parte: Siegfried Kienzle, responsabile della redazione teatrale della Zdf, Kurt Hackethier, critico berlinese, Ugo Buzzolan, critico televisivo de La Stampa. Proiezioni di opere tv di Stein, Peymann, Noennfels, Zadek, Bagdanov.

Rise Miranda +7

Tempo da cani 1. La rassegna di teatro cabaret organizzata dal Magazzino di Gilgamesh (piazza Moncalvo 13/b) e dal Sentaltrasdimora, presenta stasera alle 22 tre esilaranti attrici milanesi, Elisabetta Torlasco, Raffaella Corradini e Paola Bonaiti. *Rise Miranda* mette in scena tre donne (Miranda è una delle tre?) con i loro difetti, i loro tic, i loro momenti di follia... *tutto inizia in una notte buia e tempestosa, mentre fuori piove, il vento, tanti lampi e saette... ma l'inverno, naturalmente lo mette tre intrepide investigatrici, che nel loro appartamento vivranno una estrema, pericolosissima cosa. Non si farà mai una lira?* dal cabaret nasce dalla riflessione?

Termina Sodoma !

Ultimo giorno per «Da Sodoma a Hollywood» al Massimo di via Montebello (nel pomeriggio di domani avranno luogo alcuni tra i più bei film muti prodotti oggi). I due film in programma presentano rispettivamente un *mélange* e *tenia* che fluisce in una che mantiene. In *Accroche-toi* della vivacità Lea Pool (Canada, 90', 1988). Pierre, fotoreporter, torna dall'America Latina e scopre che i suoi David e Sarah non ci sono più: Sarah aspetta un bambino da David e vuole il suo compagno tutto per sé. *Adieu, je t'aime* di Claude Bernard-Aubert (Francia 90' 1988) è la storia di Michel e Nicole, il cui rapporto è messo in crisi dalla comparsa del giovane Philippe: Michel se ne innamora, Nicole è dapprima gelosa

Passaggio in Europa !

Serate di riflessione e dialogo per i giovani tra i 14 e i 29 anni che vogliono approfittare delle prossime vacanze per visitare in modo intelligente un paese europeo. Nell'ambito degli Scambi Internazionali Giovanili l'Assessorato alla Gioventù organizza 23 viaggi-scambio in dodici paesi europei finalizzati alla conoscenza di realtà giovanili diverse, alla frequenza di un corso di lingua, alla partecipazione a momenti di sport e di ricreo con altri coetanei. Tutte le attività vengono svolte assieme a ragazzi della città ospitante e ad altri gruppi di stranieri. Pernottamenti "bed-breakfast" e camping. Le iscrizioni si ricevono in via Assietti, 2 - primo piano, dal lunedì al venerdì, ore 9-12 e 14-16,30

BALLANDO

Notti Tropicali e Carnaval questa è Rio, non è Torino c'è perfino la Spremìta...

OKEKE
Alla discoteca di via Silvio Pellico 4 questa sera c'è «Bungess & Reggeton», giochi e divertimenti vari.
UNDER 33
Nei locali della discoteca, in via Cibrario 33, serata «Dedicated To Love», con dark e rock music.
RITZ CLUB
In via San Massimo angolo via Po alle 22 prende il via «For You» e la molto musicali di Dody, d.j. della casa.
HIROSHIMA
Nel ritrovo di via Belfiore 24 alle 22 «Tropical Night» presenta musica africana, zouk, reggae scelta per voi da d.j. Ehei.
AZIMUT
Al circolo di via Modena 56/a questa sera, a partire dalle 21,30, Iga Mattio Murat presenta un «pout pourri» di brani musicali.

Nei locali del ritrovo di corso Torino 108, ad Avigliana, concerto country rock con i Fuse.
LARORD
A piazza Statuto 16 serata «La Spremita» a gran richiesta.
LA
Nel ritrovo di via Orvieto «Zlom Troi Carnaval» e collage di musica africana mixata dai d.j. Yah Robbie e Jahques Lion.
HIPNOS
La grande discoteca di via Cornili 1, alle 22, c'è «Friggin' Reggia'».
STUDIO DUE
Alla discoteca di via Nizza 32 alle 22 consueto appuntamento con i party Isef.
LA CONTEA
Alla birreria-ristorante di corso Quintino Sella 132 concerto funky con Elena Roggero, vocalist, e Emanuele Raffinengo al piano.

Uto Ughi non c'è, ma la meditazione è Sciné. Il Lama la insegna, a poco prezzo Altre lezioni: l'arredamento, i condimenti, l'illuminismo, il giudaismo E colloqui con Soria, Orengo e Giovine sul mestiere di scrittore e giornalista

GIUDAISMO E ESILIO
Al Salone Congressi dell'Istituto Bancario San Paolo di Torino, via Santa Teresa 9, alle 17,30, Paolo Secchi dell'Accademia delle Scienze e dell'Università di Torino tiene una conferenza su *La formazione del giudaismo e l'esilio di Babilonia.*
UTO UGHI
Non avrà luogo il concerto dell'Unione Musicale, sulle pari, previsto per questa sera. I biglietti per posti numerati già venduti possono essere utilizzati domani come ingressi (verrà restituita la differenza) e rimborsati entro il 9 giugno. L'Unione Musicale si augura di poter recuperare il concerto per gli abbonati del turno pari nell'ultima settimana di settembre.
SI PUO' FARE
La rassegna dedicata alle nuove tendenze del teatro comico e della musica rock in corso al Centro Culturale di Orbassano, via Molini 1, prosegue alle 21.15 *Il tempo delle fragole* con Gabriella Cerritelli, Elena Fazari e Fulvia Roggero, produzione di Senzafissadimora.
MUSEO DEL CINEMA
Al cinema Massimo di via Montebello 6, due appuntamenti da non perdere alle 18 (sala 3) *Ossessione* di Luchino Visconti e alle 18,30 (sala 2) *Torino nei cent'anni* di Roberto Rossellini.
L'ILLUMINISMO
Alle 18 in via Maria Vittoria 35 il corso del Centro Pannunzio a cura di Giovanni Gustavigon tornino con una lezione su Rousseau.
MEDITAZIONE SCINE'
Si conclude alle 20,30 al Centro Tai di via San Secondo 62 la serie di incontri di meditazione Sciné con Lama Giang Ciub Sendup, maestro di tradizione buddhista tibetana. Quota per singola lezione lire 10.000. *Informazioni* tel. 968-9219 (Centro Milarepa).
ALIMENTAZIONE NATURALE
Il ciclo di incontri promosso dalla Circoscrizione 3 in corso Francia 85/a, a cura dell'Associazione Vegetariana Italiana, prosegue con *I condimenti e i semi oleosi.* Alle 20.30
STAGE DI DANZA
Il Centro Danza San Carlo propone uno ricco programma di stage di tango, danza classica, danze contemporanee che avranno luogo tra giugno e luglio. Informazioni in piazza San Carlo 157, tel. 545.173.
TORINO CULTURA
Alle 21.15 al Circolo degli Artisti, Bogino 9, tavola rotonda conclusiva del corso *Arredamento come arte.*
UNIONE INDUSTRIALE
In via Fanti 17 alle 17,30 si apre il convegno promosso dal Club Dirigenti d'Informatica sul tema *Impegno e iniziative della Regione Piemonte per lo sviluppo informatico.* Interverranno Vittorio Beltrami, Giampaolo Betalo, Carlo Talamona, Renzo Rovaris, Ermanno Marliano, Claudio F. Galetto.
CONCORSO FOTOGRAFICO
C'è tempo fino al 9 giugno per partecipare al concorso *Le foto come espressione... del diverso*, organizzato dal Centro Arti Visive Archimede di via Bulla 13, tel. 309.8951.
FIACCOLATA
Per la festa di Maria Ausiliatrice, alle 21, fiaccolata nella piazza e nei cortili.
GIORNALISTA O SCRITTORE?
Al Centro Incontri CH, Stati Uniti 23, alle 16, l'Università della Terza Età organizza un incontro con Piero Soria, Nico Orengo e Maria Giovine sul tema *Giornalista-scrittore o scrittore-giornalista?*
NON UNA VITA
Il libro di Enzo Bonizzi edito da Rizzoli verrà presentato alle 21 presso il Circolo Turati, via Accademia delle Scienze 7, da Gino Pampaloni dell'Università di Firenze e da Saverio Vertone, giornalista. Sarà presente l'autore.
AVOGADRO PARTY
Grande festa d'addio all'Istituto Avogadro, organizzata dai ragazzi delle quinte classi, al Big Club di corso Brescia 28 dalle 21,30.
TIBOMIR BIRES
La mostra dell'artista jugoslavo apertasi ieri all'Unione Culturale, via Battisti 4/b, è visitabile fino al 9 giugno. Dal lunedì al venerdì, ore 15-19.

DA 25 ANNI DIAMO CONVENIENZA E RACCOGLIAMO LA FIDUCIA DI 1.150.000 AUTOMOBILISTI

POLIZZA RC auto 4R

Risparmio immediato: al momento del pagamento vi accorgete subito della convenienza 4R. Ancor più oggi, che le tariffe sono aumentate, 4R è un esempio di convenienza.

Servizio superiore: dalla rapidità di risposta ai vostri problemi, alla capillare presenza delle agenzie Lloyd Adriatico in tutta Italia. 4R è una garanzia di elevate prestazioni.

SI FA IN QUATTRO PER VOI

Vantaggio significativo: mediamente il 6,6% di aumento del premio (il massimo consentito è l'8,7%) deciso per la polizza 4R. Un risultato che la dice lunga sul Lloyd Adriatico.

Garanzia di qualità: 25 anni di presenza sul mercato sono un successo, parlatene con il vostro agente Lloyd Adriatico. Scoprite anche voi perché 1.150.000 automobilisti la preferiscono.

Lloyd Adriatico

ROVER 213.
GUIDA IN STATO DI AGIATEZZA.

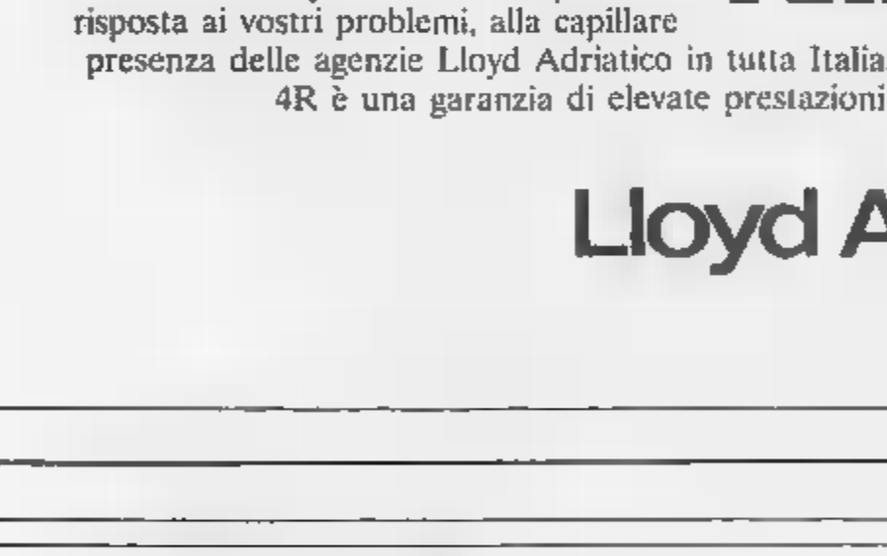

Motore 1300 cc, 12 valvole, 73 cavalli di potenza • Interni in velluto di York e radica di noce, volante regolabile, cambio a 5 marce, 4 alzacristalli elettrici, comagiri, chiusura centralizzata, retrovisori elettrici, tutto di serie. • Rover 213, a **L. 13.850.000 CHIAVI IN MANO** *

FIORAUTO la concessionaria esclusiva
Corso Sommeiller 8 - Tel. 011/650.85.95
* al netto di IVA - solo per Rover 213 S - offerta valida sino al 30 giugno 1989.

UN PUNTO DI COLORE NELLA CITTÀ

POLO PIQUET COLORI ASSORTITI L. 28.900

GRISENING TUTA IN COTONE GARZATO CON RICAMO L. 59.900

prince DB RACCHETTA MOD. GRAPH TECH COMPLETA DI FODERO TERMICO L. 225.000

diadora SCARPA JOGGING ART. 2760 + MAGLIETTA MILANESIO IN OMAGGIO L. 37.000

BROGLIATORE GENESI 800 CON REGOLATORE FLUSSO ARIA L. 135.000

MONO BOMBOLA SENZA SCHER. 10 LT 250 ATT 5 BAR D'ESERCIZIO L. 315.000

RECORD MOD. 835 L. 428.000

OFFERTA VALIDA DAL 31 MAGGIO AL 10 GIUGNO

Sport MILANESIO

Corso Peschiera 274 - Torino - Tel. 332.198 - 375.865 - 380.020 -

GIALLI *avventure & un po' di fantascienza*

a cura di Ennio Donaggio

AMBROSE BIERCE

Ecco i racconti dello scrittore americano morto in Messico durante la rivoluzione di Pancho Villa e tornato d'attualità grazie al film interpretato da Gregory Peck

Orrido e grottesco ecco il cocktail offerto dal Gringo Viejo

«Possono accadere queste cose?» era il disegno sulla copertina del libro di Ambrose G. Bierce

Gregory Peck e Jane Fonda nel film «Old Gringo» sulla vita di Ambrose Bierce

Il Premio alla carriera che al Festival del cinema di Cannes è andato a Gregory Peck riporta d'attualità un singolare scrittore americano, Ambrose Bierce, di cui ci siamo occupati quel lontano tempo quando l'editore Fanucci ha pubblicato nella sua collana di horror e giallo «*I miti di Cthulhu*» due suoi titoli: «**LA VALLE DEGLI SPIRITI**» e «**I RACCONTI DELL'ORRORE**». La sua vita avventurosa, si è conclusa misteriosamente nel Messico dilaniato dall'ennesima rivoluzione. Gregory Peck, nel film prodotto e interpretato anche da Jane Fonda, presentato fuori concorso sulla Croisette, presta il suo volto a Bierce nella sua ultima avventura.

Si intitola *Old Gringo* ed è tratto da un romanzo di Carlos Fuentes, appunto *Gringo Viejo*, che si immagina lo scrittore cercare la morte contro la pistola di un generale messicano (figlio bastardo di un luftwaffista che, da bravo Edipo col sombrero, ha ucciso) provocandolo in tutti i modi affinché il fatale destino si compia.

È abbastanza strano che il cinema si sia occupato di lui attraverso una finzione, e cioè inventando gli ultimi giorni di vita che non sono noti, mentre invece Ambrose Bierce ha qui rappresentato questioni avventurose esaltanti. Nel 1861, diciottenne, si arruolò volontario nel Nono Reggimento dell'Indiana di Lincoln e al fianco valoroso per il tempo salvaggio di un compagno ferito subì il primo ponfio.

Quindi il generale William Babcock Hazen lo promosse primo luogotenente, e gli assegnò il rischiosissimo lavoro di ricognitore solitario prima della battaglia. Il 23 luglio 1864, nella battaglia di Kennesaw Mountain *una pallottola spaccò il suo cranio come una noce schiacciata*. Guarì e con Hazen, nel 1865 si inoltrò nel territorio Sioux fermo con il bicchiere e tutto».

E si affaccia alla fantascienza in un ironico omaggio al maestro Poe di «*Giochetto di scacchi di Maelzel*», in cui dentro l'automa c'era un romanzo e l'incomprensibile in «*Mesmo's Master*», l'automa massacra il suo padrone, quando questi, che dovrebbe osservare lucidamente un esperimento, non può trattenere la sua gioia per aver dato scacco alla sua creatura.

Degno accompagnamento a questa «scoperta» di Ambrose Bierce, non possono [redacted] i racconti dell'argentino Leopoldo Lugones (1874-1938), più noto come poeta che come narratore che l'editore pubblica, premettendo, con una dotta emblematica di Borges: «*Se desiderassimo comprendere in una persona sola tutto il caso della letteratura argentina le mulla ci costringe, naturalmente ad atti non del tutto ragionevoli, quello persona sarebbe Leopoldo Lugones. Nella sua opera si ritrovano il nostro ieri, l'oggi e forse il domani*».

«**LE FORZE STRANE**» (Lucarini Editore, lire 20.000) a cura di Guido D'Agostino che prefazione quest'opera dei un conto "scientifici". Lugones ripete con leggera variante lo stesso stimolante meccanismo narrativo: uno scienziato, generalmente in margine della scienza ufficiale, tenta particolari esperimenti l'un redolo narratore che funge da testimone. La rivelazione è accompagnata da una serie di spiegazioni che giustificano la straordinaria scoperta di cui si tratta. Il linguaggio scientifico, la precisione tecnica, il continuo riferimento a personaggi autorevoli della scienza, hanno dimostrato che il carattere fantastico della narrazione che nasconde l'inganno di un prestigiatore».

La storia, tradotte da D'Agostino, sono [redacted] grande fascino. Quasi tutte trattano di metamorfosi e trasformazioni fisiche e «chimiche» la musica che diventa luce e colori, la liquefazione del pensiero che produce gas degli effetti esilaranti o quindi la follia. E ci sono le piante che gemono di dolore, e gli animali umanizzati che generano angoscia. «*Lo stretto rapporto che Lugones intuisce tra le scoperte scientifiche del suo tempo e il delirio esoterico, non è così innocuo come potrebbe sembrare a prima vista, ne superficiale*».

Quella difesa impossibile...

Il Giallo Mondadori in edicola a fine settimana. Fantascienza: Urania propone un'antologia di John Varley e un «classico» di Thomas Disch

Il giugno del «*Giallo Mondadori*», inizia a fine settimana con una storia classica di stampo americano, ma di palese matrice inglese. Non sorprendente, se paragonato al giugno della fantascienza che, sempre fra tre giorni, si mette in mostra con grande sfarzo attraverso un'antologia di «*Urania*» che comprende tre romanzi di John Varley, al più ingiustamente sconosciuto, e con un romanzo del noto e «mite» Thomas Disch nel mensile della collana «*classici*». Disch è un poeta [«*The Right Way to Figure Plumbing*», mai tradotto], che ha spopolato con il primo romanzo [«*The Genocides*», tragica e lucida fine dell'umanità che pone rimedio all'indipendenza per mettersi alle dipendenze di un pianeta agricolo conquistato da misteriosi alieni], che gli ha permesso di viaggiare per il mondo, fare esperienze, e diventare un alfiere della «*new wave*» americana.

«**DIFFICILE DIFENDERE**» (Giallo Mondadori n. 2105, [redacted] 4000), di Jon Hensley, racconta: «*Un delitto in una famiglia molto ricca è un caso che mobilita una cittadina di provincia e che può anche distruggere la reputazione di un avvocato locale. È questa la sfida che Jack Ford raccoglie quando viene incaricato di difendere Jesse De Aller, giovane, bello, viziato, nonché accusato di aver ucciso la vecchia zia. Duro e arrogante, Jesse è difficile da difendere. Tutta la città gli è contro e la sua reputazione di scapestrato non gli giova certo. Come se non bastasse, [redacted] Woodburn, il procuratore distrettuale, è divenuto dall'ambizione e, pur [redacted] vincere questa causa, è disposto a tutto, anche ad infrangere la legge. Ma la legge morale di Ford, è granitica. Si batte a capofitto nelle indagini, sempre più certo dell'innocenza del suo difficile cliente, e purtroppo anche del ritorno dell'assassino pronto a colpire per la seconda volta*».

«**BOLLE D'INFINITO**» (Urania Mondadori n. 1102, lire 4000), di John Varley di cui, nel trailer, si dice che «*fra gli autori americani dell'ultima generazione è quello che meglio ha saputo fondere il gusto del "sense of wonder" tipico della vecchia fantascienza, [redacted] gli stimoli sfacciati del mondo moderno. Nei tre romanzi brevi qui raccolti l'estro [redacted] Varley dà prova di superbi slanzarini con rivoluzioni sempre originali e stimolanti, spaziando da un'insolita stazione orbitale a forma di calice di champagne ("Blue Champagne"), alle sorprese che possano riservare i computers ("Press Enter"), senza scordare fin "Tango Charlie e Foxtrot Bronco"] gli affascinanti misteri della mente umana e dell'eterna giovinezza*».

«**CAMPO ARCHIMEDE**» (Classici di Urania n. 147, lire 5000), di Thomas Disch, si spinga subito: [redacted] *per scoppiare una nuova guerra devastante. I governi corrono ai ripari, e unpriginano i sovversivi, gli elementi antisociali. A molti di essi viene riservato un trattamento particolare: tolti dalle celle, vengono inviati nei laboratori sotterranei dove saranno sottoposti a [redacted] serie di esperimenti che serviranno per testare nuovi virus. Alcuni di questi [redacted] vecchia conoscenza dell'umanità, ma hanno la facoltà [redacted] di mescolarsi alle facoltà intellettuali.*

«Lentamente, il ruolo cavia-sperimentatore cambia; comincia un gioco di specchi fra realtà e immaginario che, a lungo andare, cambierà le regole del gioco. Fino a quando il virus [redacted] deciderà che i limiti del laboratorio [redacted] troppo angusti per la sua potenza, e ricomincerà a correre libero per il mondo».

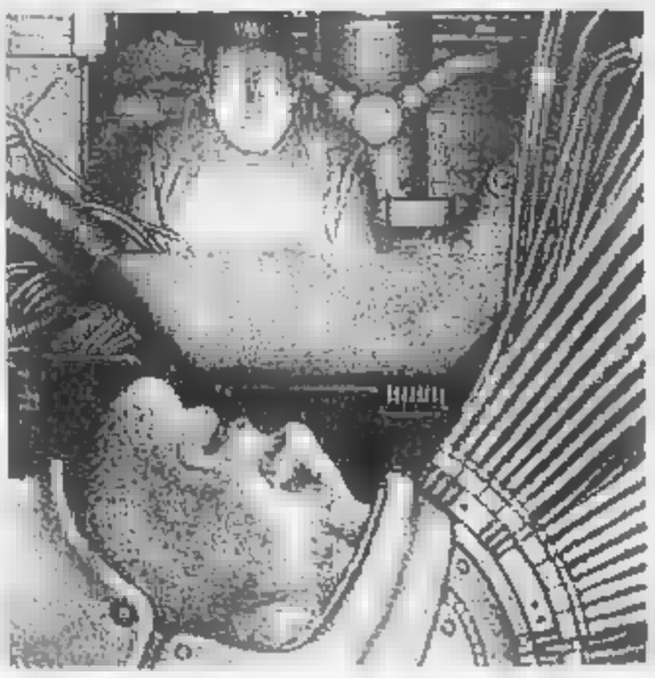

L'inquietante copertina di «Campo Archimede», scritto da Thomas Disch

Inferno e paradiso negli Stati Uniti dopo la guerra civile

«**INFERNO E PARADISO**» (Sperling & Kupfer Editori, lire 26.000), di John Jakes, conclude la trilogia che prende il nome dal suo primo romanzo «**NORD E SUD**» che ha avuto ripetuti passaggi televisivi (prossimamente dovrebbe anche uscire il film) e che ha visto esordire [redacted] **«AMORE E GUERRA»** sempre dedicato alla Guerra Civile americana. Tutti e tre best-sellers ovvio, perché «famiglioni» ottocenteschi di un'epoca e di una società.

Il trailer «*Il conflitto si è ormai concluso e il Nord ottiene dovunque la vittoria. Ma la Nazione è soltanto un'ombra di quella che era prima della guerra. Le città del Sud sono ridotte a cumuli di macerie, le piantagioni sono state devastate dalle truppe di Sherman, i campi di cotone sono incolti e abbandonati. Ma la vera rovina è quella morale. Gli ex schiavi neri, ora liberi, sono in preda a una sfrenata euforia, mentre i bianchi sono sopraffatti dalla disperazione. Ma non tutti si arrendono. Alcuni, come Hilary Rourke, Orry Main e Charles Tarleton, sono decisi a ricostruire la loro vita e a ricominciare da capo*».

Nella [redacted] [redacted] [redacted]

MESE ULIVETO

OFFERTA SPECIALE

PER TUTTO IL MESE DI GIUGNO
UNA BOTTIGLIA DA UN LITRO E MEZZO AL PREZZO SPECIALE
DI L. 690

NEI SUPERMERCATI DELLA
LOMBARDIA, PIEMONTE E LIGURIA

sma supermercati · MEGA · STANDA · PAM · CONTI SUPERMERCATI · coop · EXTRAMARKET · super · Supermarket · Ai SUPERMERCATI VEGBOS · SUPERMERCATO CRAI · IPERALPA · MAXI SUPERMERCATI PIÙ · supermercati gea · EUROMER CONTI · TUTTOK · GIS · UNES · DESPAR · A&O · sidis · GIGÁD SPESAGROSS · Supermercati BONMERK · Rivoldrink...

ULIVETO

Digerire secondo natura

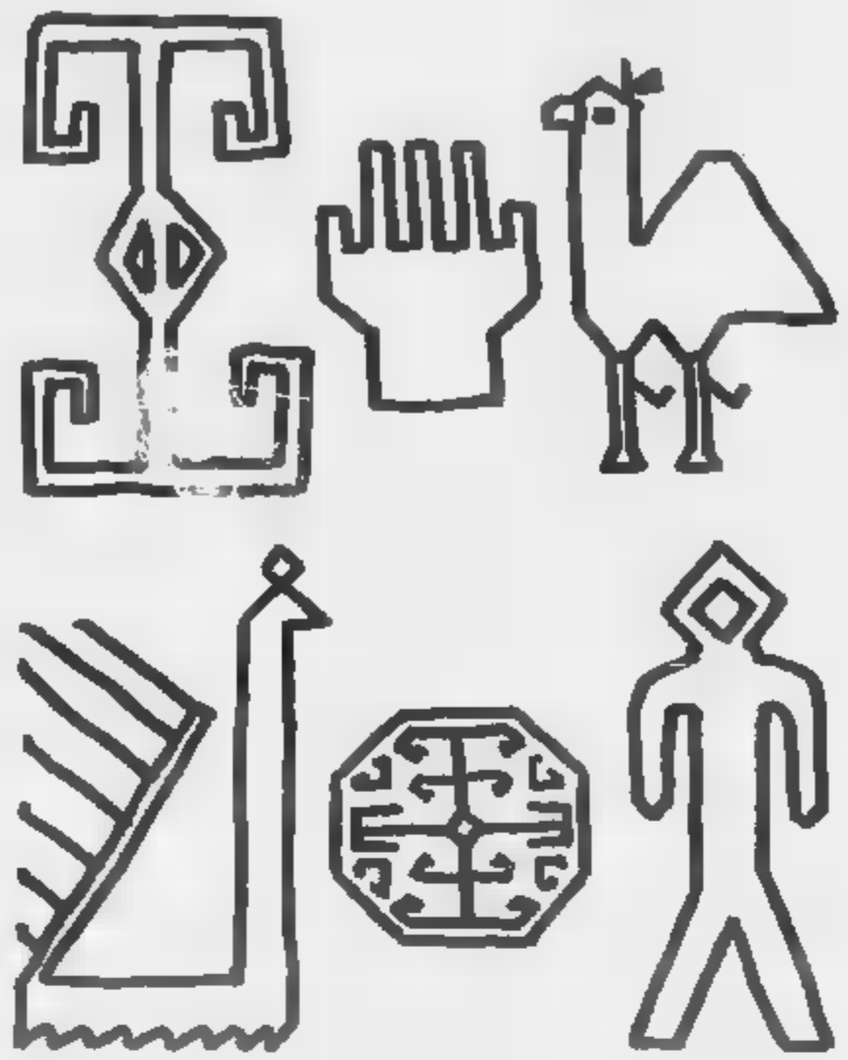

C.I.T.O. parla persiano

Qum, Nain, Mir, boteh, herati, abrash, Senneh. C.I.T.O parla il linguaggio puro e autentico dei tappeti orientali grazie ad anni passati a studiarlo con amore e dedizione. C.I.T.O. parla in modo accurato ed originale anche il turco, il cinese, l'indiano, i dialetti caucasici e afghani. Vi [redacted] più di 10.000 forme nel suo prezioso vocabolario, che si arricchisce continuamente senza mai perdere il valore di parole antiche come serietà ed esperienza. Andate a trovarlo. Scoprirete che capire il persiano è molto più facile di quanto sembri.

TORINO
via Lagrange
ang. via Giolitti

C.I.T.O

MILANO
viale Tunisia
ang. via Settala

Per la pubblicità su LA STAMPA e STAMPA SERA

PK publikompass

20123 Milano	Via Carducci 29 - Tel. (02) 85.061
10125 Torino	Corso M. d'Azeglio 60 - Tel. (011) 65.211
28100 Novara	Corso della Vittoria 2 - Tel. (0321) 33.341
16121 Genova	Via Ceccardi 1/14 - Tel. (010) 592.560/595.833
17100 Savona	Via Astengo 1/1 - Tel. (019) 36.219/386.488
18100 Imperia	Via Bonfante 1 - Tel. (0183) 273.371
18038 Sanremo	Via Gioberti 47 - Tel. (0184) 884.949/884.940

PORTE, SCALE
FINESTRE
ARTICOLI FAI DA TE
RIVESTIMENTI
PORTONCINI BLINDATI
PAVIMENTI IN LEGNO
TRUCIOLARI, COMPENSATI
LISTELLARI
MULTISTRATI
TAGLI SU MISURA

PRONTO A MAGAZZINO
APERTO ANCHE IL SABATO

Legnocasa
con il legno si costruisce di più e meglio
VIA LANZO, 179 - BORGARO T.SE
Tel.: (011) 470.26.02 (4 linee)
TELEFAX (011) 470.12.25

Nella ricerca la speranza!

Aiutaci a finanziare la ricerca scientifica sulla distrofia muscolare!

U.I.L.D.M.

Unione Italiana Lotta Distrofia Muscolare

U.I.L.D.M. Via Gottfredo Casalis 70 - 10138 Torino - Tel. 447.84 84

brilfur

Gli specialisti nella custodia e pulitura delle pellicce.

Via Aosta, 6 - 10152 Torino - ☎ (011) 28 43.06-28 43.48
PARCHEGGIO INTERNO - POLIZZA Assicurazioni Generali

orario: 9-12 / 15-18,30 - maggio e novembre anche sabato 9-12
agosto: chiuso

L'estate è fatta per studiare... lezione d'inglese oltre Manica

L'UTILE E IL DILETTEVOLE

Andare all'estero e imparare la lingua: un modo sempre più diffuso di trascorrere le vacanze. E così molti ragazzi si preparano a partire...

Parliamo di vacanze... parliamo di scuola. I due termini da qualche anno non si contraddicono più: andare all'estero e imparare una lingua, unire l'utile e il dilettevole insomma, sta diventando un modo sempre più diffuso di trascorrere i mesi estivi.

L'alternativa al nostro mare e alle nostre montagne e insieme la consapevolezza che la conoscenza della lingua straniera è una chiave che può aprire molte porte, spesso ora che tante barriere stanno per abbattersi e il mondo sembra diventare più piccolo.

La parte del leone continua a farla l'inglese, lingua che gli italiani masticano molto e parlano poco, arrangiandosi spesso con le mani e usando costruzioni tanto personali e creative quanto poco britanniche.

Sono moltissimi i genitori che rimpiangono di non aver studiato a sufficienza l'inglese sui banchi di scuola e sperano in un riscatto linguistico dei loro figli. Sono molti quelli che li mandano a studiare oltre Manica nella speranza di vederli ritornare bionde pronunce e frasi armoniz-zate. È anche parecchi quelli che rimangono delusi. Perché questo non avvenga occorre appoggiarsi ad organizzazioni serie che garantiscano corsi tenuti da insegnanti specializzati, in posti dove le occasioni di parlare italiano siano ridotte al minimo.

Sfogliando diversi programmi di vacanze-studio, *Stampsseri* ha scelti cinque ideali per chi ama l'avventura, l'ecologia, lo sport, oltre ad un'idea tipicamente inglese riservata alle ragazze.

LEAMINGTON

Si va a lezione dopo a cavallo

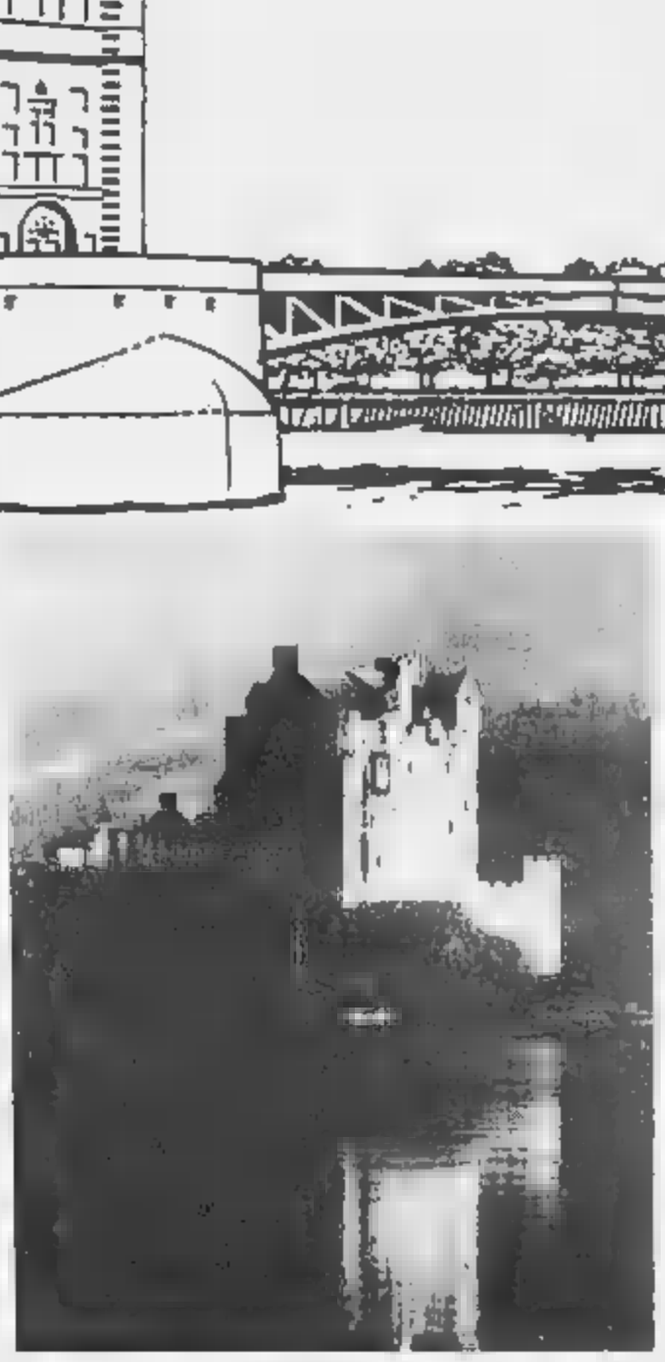

Avete dai 13 ai 16 anni, amate i cavalli e il vostro sogno è quello di galoppare in prateria lussureggianti, addentrarvi in boschetti, sostare in accoglienti case di campagna come i protagonisti di un film? L'*Oxbridge Studia* (Via Vico 7, Torino) in collaborazione con l'*Olss* (Oxford Intensive School of English) ha studiato il programma per voi, sia che siate già abili cavallerizzi, sia che desideriate diventarlo. I corsi speciali di *inglese + equitazione* si tengono a **LEAMINGTON**, rinomata contea inglese e di congressi vicino a Stratford-Upon-Avon città natale di Shakespeare.

Al mattino, dal lunedì al venerdì si studia dalle 9,30 alle 13,00 in gruppi di diverso madrelingua, stabiliti in base ai test iniziali e seguiti ogni giorno da tre insegnanti laureati di madrelingua. Per quattro pomeriggi la settimana invece maestri qualificati ed esperti impartiscono lezioni di equitazione con due ore di allenamento intensivo. È necessario che gli studenti siano forniti di stivali e sempre idonea e del tassativo rigido copricapo nero. Nel pomeriggio libero dallo sport è organizzata un'escursione nelle vicinanze del centro.

La sera si va in discoteca, si partecipa a feste mascherate e a barbecues, c'è alternativa del concerto o del cinema. Ma attenzione: per i minorenni che desiderano uscire dopo cena con gli amici è sempre la compagnia di un adulto è necessario il permesso dei genitori da accordarsi al momento dell'iscrizione. Il sabato è dedicato a una gita dell'intera giornata a Londra, Oxford, Stratford, mentre la domenica viene trascorsa in compagnia della famiglia ospitante con la quale gli studenti condividono i passatempi abituali degli inglesi sia in casa sia alla scoperta di luoghi caratteristici.

Ogni famiglia è rigorosamente selezionata e offre una sistemazione in camera singola e trattamento di pensione completa: break-fast, packed lunch e dinner. Nella stessa casa si possono incontrare studenti di altre nazionalità, ma mai due italiani.

Il prezzo che comprende il volo di linea (andata e ritorno) da Torino o da Milano a Londra, l'assistenza continua di tutto il personale della scuola britannica, il report di fine corso, l'assicurazione contro rischi e infortuni è di L. 2.490.000. Due i periodi: dal 3/7 al 23/7 e dal 31/7 al 20/8.

Con la stessa formula, in località diverse sono previsti corsi di golf, tennis, vela e windsurf.

IN VIAGGIO

Se l'aula è dentro un pullman

Se avete voglia d'imparare l'inglese ma non sopportate di rimanere forzati troppo a lungo nello stesso posto, il C.T.S. (Centro Turistico Studentesco, con sede a Torino in via Alfieri 17 e a Novara in corso XXIII Marzo 126) ha la formula giusta per voi: si cambia destinazione ogni settimana per tre settimane con la sicurezza del tutto organizzato.

Il programma si chiama **TUTORTRAVEL** ed è un'occasione d'oro per tessere molte amicizie poiché in ogni località s'incontrano lingue nuove e compagni provenienti da ogni parte del mondo.

Ma è soprattutto una possibilità unica di scoprire la Gran Bretagna nei suoi aspetti più segreti con l'aiuto di insegnanti che accompagnano gli studenti in tutto il tour e garantiscono la continuità didattica anche mentre il pullman si sposta da una regione all'altra.

Quali sono le tappe? Dopo l'arrivo a Londra su voli di linea Alitalia in classe turistica, chi parte a luglio sarà atteso a Norwich e Durham e poi, via nel Galles in uno dei tanti angoli dai nomi difficilissimi: Aberystwyth, sprofondato nel verde e nella pace. Chi invece opta per agosto vivrà la magia e il mistero della Scozia e della magica Edimburgo.

Il corso di 11 lezioni da 45 minuti la settimana è organizzato dalla *East Anglian School of English* ed è consigliato ai ragazzi dai 16 anni in poi, la cui conoscenza dell'inglese può variare da pochi rudimenti al livello avanzato. Gli edifici scolastici sono tutti attrezzati di biblioteche, sale riunioni, sale lettura, TV, bar, sale giochi, tennis da tavolo e campi sportivi.

La sistemazione è in residenza universitaria con trattamento di pensione completa.

Le quote di partecipazione che comprendono il volo di andata e ritorno da Torino o Milano sono di L. 1.770.000 per tre settimane con partenza il 1° luglio e di L. 1.739.000 se si vola il 22 luglio. Per due settimane invece dal 12 agosto il costo è di L. 1.440.000.

ASCOT

Il «top» ma soltanto per ragazze

A soli 45 chilometri da Londra, 11 da Windsor, 6 da Oxford si trova Ascot. È qui, in mezzo a un parco di quattordici ettari con campi da tennis e piscina all'aperto ricavata sulla riva del fiume Blackwater che dal 1899, anno della fondazione, le migliori famiglie inglesi, compresa quella reale, mandano a studiare le loro ragazze.

Ed è proprio ad Ascot che *Skipper Viaggi* (corso Giovanni Agnelli 76, Torino) propone alle fanciulle italiane dai 10 ai 14 e dai 15 ai 17 anni un corso di 20 lezioni settimanali in classi composte da 10 allieve dello stesso livello linguistico stabilito da un esame iniziale. Il primo giorno di scuola, Sono accettati tutti i livelli dal principiante all'avanzato. Il materiale scolastico studiato per sviluppare la conoscenza, la comprensione e la comunicazione della lingua inglese, viene dato in uso dalla Direzione della scuola. I docenti, qualificati all'insegnamento della loro lingua madre agli stranieri, seguiranno le partecipanti più giovani anche durante le attività pomeridiane.

La sistemazione è presso la «*Heathfield School*» in camere da 1/2 letti con acqua corrente in camera e servizi al piano. Trattamento di pensione completa con servizio di self-service con scelta di diversi piatti a ogni pasto.

Ogni pomeriggio non mancheranno attività sportive e culturali! Due lezioni di tennis la settimana incluse nella quota, pallavolo, nuoto, badminton, squash, pallacanestro, e al costo di 12 sterline per lezione è possibile andare a cavallo nel parco. È inoltre un fitto programma di films, barbecues, serate internazionali, danze folk, disco, uscite a teatro e gite a Londra, Windsor, Brighton, Oxford, Bath e Guildford.

Le quote, comprensive di viaggio aereo con voli di linea in classe economica per Londra da Torino o Milano e certificato di frequenza del corso, sono: L. 2.210.000 per 2 settimane dal 16 al 30 luglio, L. 2.900.000 per 3 settimane dal 16 luglio al 6 agosto, L. 3.580.000 per 4 settimane dal 16 luglio al 13 agosto. Per chi ha meno di 12 anni, una riduzione del 50% sulla tariffa sopra.

ISTITUTO DI

L'inglese come avventura

C'è un'isola mitica nel Canale della Manica a soli 6 km di distanza da Portsmouth e South-ampton. Ha la forma di un diamante, rocce multicolori, un clima mite, un mare incantevole, abitazioni con tetti di paglia. Qui in un tempo che è ormai storia i figli dei fiori si ritrovarono per uno dei più grandi concerti pacifisti. «Sai dov'è l'isola di Wight...?», hanno certo cantato molti genitori i cui figli ora vanno a studiare in Inghilterra. I ruggenti musicali a Wight non si fanno più, ma l'isola dalle lunghe spiagge sabbiose e i paesini pittoreschi è visitata ogni anno da oltre un milione di turisti: un paradiso lungo 38 chilometri e largo appena 21. In un sobborgo di Ryde, la cittadina dove approdano i traghetti che collegano Wight con l'isola maggiore, sorge Little Canada, un villaggio vacanze attrezzatissimo e immerso nel verde con impianti sportivi e ricreativi eccellenti: una verde piscina all'aperto riscaldata, quattro campi da tennis, palestra, campi da gioco di ogni genere. E all'interno del villaggio oltre alle strutture comuni, confortevoli chalets e schiere dotati di servizi e due-quattro letti per ospitare i ragazzi.

Inter-Studio Viaggi (a Torino in Via Alfieri 24/D) ha scelto il **LITTLE CANADA HOLIDAY VILLAGE** per proporre agli adolescenti italiani dagli 11 ai 14 anni un'*avventure holiday*, una vacanza-avventura in compagnia di coetanei anglosassoni. Si tratta di qualcosa di leggermente diverso della classica vacanza-studio: i ragazzi hanno l'opportunità di stimolare la fantasia, acquistare fiducia in se stessi e mettersi alla prova: anche i giovanissimi inglesi hanno finito la scuola e sono qui per divertirsi, basta aggregarsi e sentirsi... naturalmente nella loro lingua.

La vita in comune, ci si diverte molto, anche se per gli stranieri il mattino è un po' più faticoso: per loro ci sono tre ore di lezione dal lunedì al venerdì in classi omogenee di 12/15 elementi. Gli insegnanti sono tutti di madrelingua inglese qualificati. Ogni gruppo è seguito a tempo pieno da «tutors», una persona giovane e responsabile che aiuta i ragazzi a far amicizia velocemente e ad ambientarsi nel villaggio. Il segue nelle attività di studio e sportive, si preoccupa della loro salute e igiene. Con lui collaborano costantemente istruttori sportivi e animatori che organizzano i giochi, la sera e i fine settimana. Per lo sport non c'è che l'imbarazzo della scelta: tiro con l'arco, trampolino elastico, aerobica, pallacanestro, baseball, nuoto, giochi a squadra, tornei. Sono inoltre in programma due escursioni ogni settimana in luoghi come Carisbrooke Castle, Newport Roman Villa, Appuldurcombe House.

La quota di 2.190.000 lire dal 3/7 al 22/7 comprende il trattamento di pensione completa e il volo A/R Milano-Londra.

CARDIFF

Una vacanza ecologica nel Galles

Avete dai 14 ai 16 anni e siete appassionati di ecologia? Al Touring Club Italiano (Piazza Solferino 3 bis, Torino) troverete un programma che vi stupirà: 22 giorni a **CARTREF**, la capitale del Galles, una città insieme tradizionale e moderna, dalle fusione di resti romani e medievali, architetture vittoriane e soluzioni del presente, come un nuovo centro commerciale e un avveniristico palazzo del ghiaccio. Gli abitanti sono simpatici ed estroversi e il paesaggio circostante è uno dei più pittoreschi di tutto il Regno Unito. E' in questo contesto che durante le escursioni potrete approfondire la problematica ecologica con particolare riguardo all'intervento dell'uomo sull'ambiente per procurarsi l'energia necessaria allo sviluppo industriale.

Visiterete il museo e la miniera di Blaenafon, il parco naturale e le grotte di Dan-yr-ogof per studiare la storia dell'insediamento umano e l'impatto ambientale dell'industria estrattiva. La zona di riconversione urbana di Cardiff e la riserva naturale di Skomer Island, come esempio di possibili armonie tra l'uomo e la natura, l'impianto nucleare e il progetto di centrale elettrica a sfruttamento delle maree sul fiume Severn, per un'analisi delle fonti alternative.

Ma l'inglese, non dimentichiamolo, s'impara anche sui banchi: il corso tenuto presso una scuola A.R.E.I.S. prevede 20 lezioni settimanali impartite da insegnanti di madrelingua. Dopo un test iniziale verrete suddivisi in base al grado di preparazione linguistica in classi di 12-15 studenti.

La sistemazione è in famiglie selezionate con trattamento di pensione completa. Sarete unici ospiti italiani, salvo vostra diversa richiesta e verrete seguiti da un capogruppo italiano bilingue. Vi aspettano giornate intense: oltre alle due escursioni per settimana, una di una giornata l'altra di mezza, due pomeriggi verranno dedicati al tennis e al nuoto e ad altro sport. E inoltre visite a musei, caccia al tesoro e «disco parties» appositamente organizzati.

La quota, comprensiva di viaggio A/R Milano-Londra con voli di linea in classe economica per Londra da Torino o Milano e certificato di frequenza del corso, sono: L. 2.210.000 per 2 settimane dal 16 al 30 luglio, L. 2.900.000 per 3 settimane dal 16 luglio al 6 agosto, L. 3.580.000 per 4 settimane dal 16 luglio al 13 agosto. Per chi ha meno di 12 anni, una riduzione del 50% sulla tariffa sopra.

Servizi di
Maria Giulia Alemanno

CONTO INVESTIGIOVANE. E I MIEI SOLDI CRESCONO CON MIO FIGLIO.

Conto Investigiovane. Per chi investe sul futuro dei figli.

I ragazzi crescono in fretta. In fretta si trovano ad affrontare i primi grandi impegni della vita: dagli studi universitari al master post-laurea, dal corso di specializzazione [illegible] all'avvio di una professione autonoma. Altrettanto in [illegible] crescono le loro esigenze economiche. Proprio per questo Banca CRT ha creato Investigiovane, il conto che assicura fin da oggi una solida base al futuro di vostro figlio. Sviluppato in collaborazione con le Assicurazioni [illegible], Conto Investigiovane è creato per lui, ma è pensato per voi. Vi richiede infatti un minimo impegno finanziario - 200.000 lire mensili - a fronte del quale corrisponde un grande vantaggio per vostro figlio: la crescita costante del capitale ad un alto tasso di rendimento. E ciò grazie alla particolare formula di gestione, [illegible] al 50% da certificati di deposito e al 50% da una polizza vita. Conto Investigiovane inoltre vi consente di dedurre la parte assicurativa dalla denuncia dei redditi e di scegliere il piano di investimento che preferite: 6, 8 o 12 anni. Qualunque sceglierete, alla scadenza vostro figlio [illegible] contare sul capitale assicurato e, se maggiorenne, potrà ritirarlo in tranches annuali o in unica soluzione. Quel [illegible] è molto vicino perché vostro figlio [illegible] in fretta. Conto Investigiovane vi assicura che il suo futuro [illegible] con lui.

Nome e cognome

Via

Cap Città

Telefono

BANCA CRT

Cassa di Risparmio di Torino

ANCHE I SOLDI PARLANO BENE DI NOI

ECONOMICI

19 Vendita alloggi

GRIMALDI A Mirafiori libero piano alto 4 camere cucina ingresso servizi ripostiglio balconi cantina box. Tel. 505.917

GRIMALDI Madonna di Campagna libero cantina tinello cucinino ingresso servizi cantina L. 55 milioni. Tel. 505.917

GRIMALDI Parella libero 2 camere cucina ingresso [illegible] balconi cantina L. 67 milioni. Tel. 505.917

GRIMALDI piazza Sabotino adiacenze camere cucina servizi libero fine '89 L. 74 milioni. Tel. 506.488

GRIMALDI S. Rita libero signorile 4 camere cucina ingresso ripostiglio [illegible] cantina. Tel. 505.917

GRIMALDI via Cigna adiacenze [illegible] casa camera tinello cucinino [illegible] [illegible] da L. 55 milioni possibilità mutuo. Tel. 596.486

GRUPPO D'ACQUISTO IMMOBILIARE 390.505 libero piazza Sabotino camera cucina bagno ristrutturato

GRUPPO D'ACQUISTO IMMOBILIARE 390.505 libero corso Traiano ingresso [illegible] camera cucina bagno

GRUPPO D'ACQUISTO IMMOBILIARE 390.505 libero Pozzo Strada camera tinello cucinino bagno [illegible]

GRUPPO D'ACQUISTO IMMOBILIARE 390.505 libero [illegible] ingresso 2 camere cucina bagno giardino

GRUPPO D'ACQUISTO IMMOBILIARE 390.505 libero Pozzo Strada [illegible] camera cucina bagno mutuo

GRUPPO D'ACQUISTO IMMOBILIARE 390.505 occupato piazza Statuto 3 camere cucina bagno L. 63 milioni

GRUPPO D'ACQUISTO IMMOBILIARE 390.505 Parella in palazzina salone camera cucina bagno giardino

GRUPPO D'ACQUISTO IMMOBILIARE 390.666 libero S. Rita camera cucina bagno ascensore ristrutturato

GRUPPO D'ACQUISTO IMMOBILIARE 390.666 libero Martiri [illegible] camera tinello cucinino bagno mutuo

GRUPPO D'ACQUISTO IMMOBILIARE 390.666 libero via Vespucci 2 camere cucina bagno [illegible]

GRUPPO IMMOBILIARE 505.984 libero Cit Turin signorile ingresso salone 3 camere cucina doppi servizi

GRUPPO IMMOBILIARE 575.984 San Salvario ottimo ingresso 3 camere cucina abitabile servizi cantina

GRUPPO IMMOBILIARE 505.984 Lingotto casa indipendente 1000 mq [illegible] possibilità di [illegible]

GRUPPO IMMOBILIARE 505.984 via Genova Italia '61 attico ingresso camere cucina abitabile servizi ascensore

GSS vende libero S. Rita 2 camere tinello [illegible] ingresso bagno. Tel. 472.707

GSS vende libero zona Aurora signorile recente soggiorno 2 camere tinello cucinino servizi. Tel. 477.303

IMMOBILIARE LA CASA 534.630 vende via Vanchiglia libero ristrutturato [illegible] tinello [illegible] e bagno

ISI VENDE

[illegible] largo Francia alloggio signorile 7° piano - 165 mq. Telefonare 447.6804

ITALIA 61 via Millefonti vende signorile recente soggiorno camera tinello cucinino bagno mq 85. Tel. 505.091

LANZO via Vittorio Veneto alloggio di ingresso camera tinello cucinino piccolo [illegible]. Tel. 920.5105

LANZO vendesi villa bifamiliare con terreno mq 3500 ottima posizione. Casa Nova 920.9705

LARGO Giachino bella casa recentemente [illegible] libero - alloggio ingresso 2 camere grandi bagno - negozio 80 mq tutto ristrutturato - box auto - [illegible]. Tel. 257.8058

L.B.A. 748.396 vende in Druento bellissima villa [illegible] con piscina e parco di 4000 mq

L.G.A. 748.396 vende in Venaria villa [illegible] alloggio libero di 200 mq in casa indipendente

LERO libero recente 2 camere tinello cucinino ingresso bagno box vendesi. Tel. 680.9148

LIBERA Strada Genova 90 Moncalieri casa composta da 9 negozi e 7 alloggi 2 camere tinello cucinino ingresso bagno posizione adatta commercianti. Tel. 257.8958

LIBERI [illegible] casa piano [illegible] 2 camere cucina 2 bagni [illegible] camera cucina bagno. Tel. 546.747

LIBERO A corso Massimo d'Azeglio 2 camere cucina bagno da ristrutturare L. 20 milioni mutuo. TC 473.8666

LIBERO A corso S. Maurizio Vanchiglia [illegible] soggiorno 2 camere cucina bagno [illegible]. TC 473.8666

LIBERO A corso Telesio Parella camera cucina bagno ingresso [illegible] L. 30 milioni e mutuo. TC 473.8666

LIBERO adiacente corso Massimo d'Azeglio ingresso 2 camere cucina bagno mutuo e dilazioni. Tel. 503.227

LIBERO adiacenze corso Montegrappa ingresso tinello cucinino [illegible]. Tel. 503.227

LIBERO [illegible] 2 camere tinello cucinotto bagno [illegible]. Tel. 503.227

LIBERO alloggio signorile [illegible] zona Parco [illegible]. Tel. 521.4767

LIBERO A piazza Bengasi [illegible] ascensore mutuo. TC 473.8666

LIBERO A [illegible] soggiorno [illegible] cucina 2 bagni [illegible] milioni e mutuo. TC 473.8666

LIBERO attico corso [illegible] 30 milioni mutuo. TC 473.8666

LIBERO A via [illegible] 2 camere tinello cucinino doppi servizi [illegible] 60 milioni mutuo. TC 0UE 492.891

LIBERO A via Lungo [illegible] camera cucinino bagno ascensore [illegible] L. 25 milioni mutuo. TC 473.8666

LIBERO A via Nizza piazza Carducci camera tinello [illegible] L. 40 milioni e mutuo. TC 473.8666

LIBERO Borgo Vittoria ingresso [illegible] tinello cucinotto [illegible] milioni. [illegible]

LIBERO Cittadella [illegible] mansarda abitabile [illegible] [illegible] ascensore mutuo. Tel. 503.222

LIBERO corso Racconigi [illegible] 2 camere cucinotto bagno [illegible] mutuo e dilazioni. Tel. 541.1116

LIBERO corso Regina Margherita [illegible] soggiorno 2 camere cucina [illegible]. Chiusano & C. 812.4066

LIBERO corso Svizzera alloggio [illegible] camera tinello cucinino [illegible] bagno [illegible]. Tel. 524.853

LIBERO [illegible] cucinino 3 camere [illegible] L. 220 milioni. Tel. 543.3637

LIBERO Crocetta via [illegible] [illegible] soggiorno camera [illegible] [illegible]

LIBERO Madonna [illegible] alloggio [illegible] 4 camere cucina 2 bagni [illegible] milioni dilazioni. Edilcase 549.154

LIBERO [illegible] via Cigna ingresso 2 camere cucina bagno 70 mq [illegible] L. 55 milioni. [illegible]

LIBERO [illegible] via Filadelfia [illegible] ingresso 2 camere cucina bagno [illegible] L. 30 milioni. [illegible] 2782

LIBERO S. Rita signorile ingresso salone 3 camere cucina doppi servizi [illegible]. Chiusano & C. tel. 812.4066

LIBERO via Andrea [illegible] ingresso camera tinello cucinino bagno [illegible]. Tel. (01) 511.382

LIBERO via Cesare [illegible] camera cucina bagno [illegible] ampio [illegible]. Tel. 535.891

LIBERO via Principessa Clotilde [illegible] camera cucina bagno mutuo [illegible]. Tel. 535.651

LIBERO via Fossano 25 ingresso camera tinello cucinino bagno [illegible] 60 milioni. Tel. (011) 511.382

LIBERO via Valgioie [illegible] piano alto camera [illegible] bagno ascensore [illegible]. Tel. 561.1114

LIBERO via Valgioie [illegible] camera tinello bagno [illegible]. Tel. 561.1116

LIBERO via Vespucci (Barriera Milano) luminoso camera salotto cucina bagno [illegible]. Tel. 535.703

LIBERO [illegible] corso Vercelli 2 camere cucina bagno ristrutturato [illegible] mutuo e dilazioni. Tel. 503.272

MEC CASE vende villa indipendente Venaria 350 mq. Tel. 253.025

MIRAFIORI [illegible] corso Unione Sovietica [illegible] alloggio 1° piano 3 camere tinello cucinino ingresso bagno ripostiglio - 60 mq. Tel. [illegible] 6613

MIRAFIORI Sud salone 2 camere cucina doppi servizi giardino condominiale terrazzo 3° piano nuova costruzione L. 205 milioni. Codex 539.871

MONCALIERI (Borgo S. Pietro) libero in palazzina 2 camere cucina bagno box mutuo I.T.I. tel. 319.2337

MONCALIERI [illegible] Pellico [illegible] [illegible] [illegible] Castelgirando 686.1137

MONCALIERI [illegible] 2 camere cucina bagno [illegible] mq 55 [illegible]. Tel. 686.227

MONCALIERI [illegible] [illegible]. Tel. 686.3867

MONCALIERI [illegible] 2 camere cucina [illegible] mq 50. Tel. 537.227

NICHELINO [illegible] 2 camere [illegible] bagno [illegible] 250 milioni. Tel. 521.487

NONE [illegible] [illegible] [illegible]. Tel. [illegible]

PARELLA [illegible] Montegrappa [illegible] 2 camere cucina bagno [illegible]. Tel. 4711587

PARELLA [illegible] [illegible] [illegible]

PIAZZA [illegible] 2 [illegible]. Tel. 30.687

PIAZZA [illegible] [illegible] posto auto. Gruppo 547.490

PIEO A TERRE [illegible] [illegible]

PINO TORINESE [illegible] [illegible]

PORTA NUOVA [illegible] [illegible]

PRECOLLINA [illegible] [illegible]. Tel. 669.5141

PRESTIGIOSO [illegible] [illegible]

PRIVATO [illegible] [illegible]

PRIVATO vende [illegible]. Tel. 441.6334

PROGRAMMACASA [illegible] ingresso salone 2 camere [illegible]. Tel. 539.120

PROGRAMMACASA [illegible] [illegible]. Tel. 691.0682 - 695.4316

PROMOAFFARI 81.20 [illegible] camera [illegible] [illegible]

PROMOAFFARI 81.20 [illegible] Borgo Vittoria [illegible]

PROMOAFFARI 89.20 [illegible] S. [illegible]

PROMOAFFARI 81.20 libero Mirafiori [illegible] [illegible]

PROMOAFFARI 81.20 [illegible] camera [illegible] cucina servizi [illegible]

PROMOAFFARI [illegible] [illegible]

PROMOAFFARI [illegible] [illegible]

PROMOAFFARI [illegible] [illegible] L. 55 milioni

RIVALTA Tetti [illegible] alloggio Aurora [illegible] di 350 mq con piscina [illegible] di 30 mq e giardino. Edilcase 549.154

RIVOLI centro attico [illegible] ampio 3 camere tinello cucinino bagno occupato [illegible]. Sesti 519.601

RIVOLI libero panoramico salone 2 camere cucina bagno terrazzo ascensore L. 60 milioni più mutuo. Tel. 749.2047

RIVOLI (presso corso Francia) libero 2 camere tinello cucinino bagno terrazzo [illegible]. Cesumpi [illegible] 978.980

DEGA RIVOLI villa a schiera con porticato e giardino soggiorno cucina 3 camere 3 bagni mansarda abitabile garage per 2 auto e grande cantina. Accettiamo in permuta alloggio il vostro alloggio. Tel. ore ufficio 839.7961 - 959.3891

SANGANO vendo alloggio recente in palazzina salone 3 camere cucina servizi mansarda e box. Tel. 364.481

SANTENA libero salone 2 camere cucina cantina posto auto. G.R. L'Immobiliare 011.323.0421

S. SECONDO in complesso residenziale con giardino mq 150 terrazzo posto auto e box. Grimaldi 505.917

SETTIMO libero ottima villa indipendente ingresso salone 3 camere cucina bagno cantina magazzino box giardino mq 300. Il Portico 839.544

SETTIMO libero recente [illegible] 2 camere cucina doppi servizi mansarda vendesi box. Chiodo 836.103

SOGEM Srl tel. 632.444 vende precollina strada Mongreno prestigiosa villa del '700 con parco

SPAITORINO vende mansarda mq 30 completamente ristrutturata e arredata in via Cenale. Tel. 832.508

S. RITA (via Filadelfia) libera 2 camere tinello bagno 7° piano signorile penultimo. Tel. 518.510 - 535.455

S. RITA via E. Reiss salone 3 camere cucina doppi servizi vendesi box auto stabile recente. Santarosa 561.1049

S. SALVARIO libero corso Raffaello soggiorno living 3 camere cucina 2 bagni piano alto elegantemente ristrutturato L. 195 milioni. Cimea 541.058

S. SALVARIO libero signorile piano alto pensile salone 3 camere cucina doppi servizi ripostiglio riscaldamento L. 330 milioni permuta. Cittadella 518.950

S. SALVARIO via Gioberti libero 4 camere cucina [illegible] piano 1° signorile d'epoca I.T.I. 446.433

STILCASE 517.603 offre libero Borgo Vittoria ottimo camera cucina bagno L. 45 milioni rateizzati

STILCASE 517.603 libero attico presso piazza Adriano soggiorno camera tinello cucinino bagno terrazzo mutuo

STILCASE 532.402 libero S. Rita recente signorile 2 camere tinello cucinino bagno mq 90 mutuo agevolato 11%

STILCASE 546.574 offre libero Mirafiori ottimo 3 camere cucina bagno mq 120 ascensore box mutuo agevolato

TAIT 513.931 libero Borgo Vittoria signorile ampio monolocale cucinotta bagno ottimo uso pied-à-terre

TAIT 513.931 libero presso corso Francia (zona corso Monte) [illegible] piano camera tinello ingresso bagno

TAIT 513.931 libero presso via Chiesa Salute ampio appartamento con [illegible] [illegible] comunicante vendesi box

TAIT 513.931 libero presso [illegible] Reis signorile recente piano alto salone 2 camere [illegible]

TORINO via Aboriga [illegible] ingresso 2 camere soggiorno [illegible] cantina. Tel. 901.4439

UFFICI signorile presso piazza Statuto piano rialzato mq 230 tripli ingressi vendonsi a dilazione. Agenzia tel. 578.356

UTIP

518.900 adiacenze corso Taranto ottimo affare recente piano alto 2 camere tinello cucinino bagno L. 77 milioni

UTIP 518.900 Moncalieri centro storico libero 2 camere cucina servizi L. 72 milioni 800 mila meno mutuo

UTIP 518.900 Porta Nuova libero piano alto salone 2 camere cucina bagno terrazzo ascensore L. 97 milioni

UTIP 518.900 presso corso Belgio libero piano ristrutturato soggiorno verso cortile 2 camere bagno più posto auto L. 87 milioni meno mutuo

UTIP 518.900 presso via Garibaldi in decorosa casa d'epoca 3 camere cucina bagno L. 38 milioni 000 mila

UTIP 518.900 S. Donato libero soggiorno 2 camere cucina bagno [illegible] L. 82 milioni possibilità forte mutuo

UTIP 518.900 S. Rita via Barletta grandioso salone 3 camere cucina bagni L. 180 milioni più mutuo

VALLI DI LANZO Pialpetta libero recente soggiorno con angolo cottura 1 camera bagno box. Tel. 827.0775

VALLI DI LANZO Traves casetta abitabile 4 camere bagno terreno recintato mq 500 occasione. Tel. 920.8849

VANCHIGLIA libero stesso stabile 1+8 camere cucina bagno cantina dilazioni di pagamento. Il Portico 835.544

VENARIA libero recente piano alto 2 camere tinello cucinino servizi mutuo I.T.I. tel. 319.2322

VENARIA libero recente piano alto 3 camere cucina servizi mansarda collegata box giardino. Tel. 958.1525 Esim

VENDE interamente libero stabile centrale mq 1100 da ristrutturare ottimo prezzo trattativa diretta. Tel. 531.4782

VENDO villa bifamiliare Chieri zona collinare 3 camere 2 bagni più camere mansardate cucina soggiorno taverna lavanderia ampio garage riscaldamento indipendente idromassaggio doppi vetri cancello automatico videocitofono [illegible] tra i tre porticati consegna estate 1990. Tel. 942.6715 Ufficio

(continua)

aliscafi

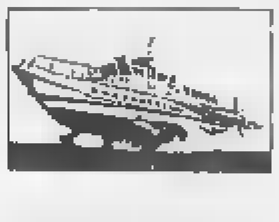

VETOR · ORARIO 1989 · SNAV

ANZIO - PONZA

Dal 24 Marzo al 30 Maggio
Escluso Martedì e Giovedì

da ANZIO	08.20	11.30*		16.30**
da PONZA	09.45*	15.30***	17.30*	18.15

* Solo Venerdì
** Solo Venerdì e Domenica
*** Solo Domenica
* dal 15 Maggio: Lunedì - Venerdì - Sabato - Domenica - Lunedì

Dal 31 Maggio al 30 Luglio (giornaliero)

da ANZIO	07.45	09.35*	11.35**	15.30***	17.15
da PONZA	09.15	10.30***	15.30**	16.30*	19.00

* Escluso Martedì e Giovedì
** Solo Sabato e Domenica
*** Escluso Mercoledì e Sabato

Dal 31 Luglio al 31 Agosto (giornaliero)

da ANZIO	07.40	09.05*	11.30	15.30***	17.15
da PONZA	09.15	10.30***	15.30	16.30*	19.00

* Escluso Martedì e Giovedì
*** Escluso Mercoledì e Sabato

Dal 1° al 18 Settembre (giornaliero)

da ANZIO	07.40	09.05*	11.30**	15.30***	17.30
da PONZA	[illegible]	[illegible]	[illegible]	[illegible]	19.15

* Escluso Martedì e Giovedì
** Solo Sabato e Domenica
*** Escluso Mercoledì e Sabato

Dal 19 al 25 Settembre (giornaliero)

da ANZIO	[illegible]	[illegible]	14.00***	16.00
da PONZA	[illegible]	[illegible]	17.00*	17.30

* Escluso Martedì e Giovedì
*** Escluso Mercoledì e Sabato

Dal 26 Settembre al 15 Ottobre
Escluso MARTEDÌ e GIOVEDÌ

da ANZIO	[illegible]
da PONZA	15.00

Dal 16 Ottobre al 31 Dicembre
Escluso MARTEDÌ e GIOVEDÌ

da ANZIO	[illegible]
da PONZA	[illegible]

DURATA DEL PERCORSO 70 MINUTI

ANZIO - PONZA - VENTOTENE - ISCHIA - PROCIDA - NAPOLI

Arrivo a NAPOLI in coincidenza con isole EOLIE

Dal 13 al 30 Maggio
Solo Venerdì, Sabato, Domenica, Lunedì

ANZIO	p	09.30	NAPOLI	p	14.35
PONZA	a	09.40	ISCHIA	a	15.10
	p	09.55	(Casam.)	p	15.25
V.TENE	a	10.35	V.TENE	a	16.45
	p	10.50		p	16.55
ISCHIA	a	11.30	PONZA	a	17.00
(Casam.)	p	11.45		p	17.35
NAPOLI	a	12.25	ANZIO	a	18.40

31 Maggio al 25 Settembre

		Escluso Martedì Giovedì	Escluso Venerdì Sabato			Escluso Mercoledì Sabato	Escluso Martedì Giovedì
ANZIO	p	08.05	15.10	NAPOLI	p	07.40	15.30
PONZA	a	09.15	16.40	PROCIDA	a	08.00	15.50
	p	09.25	16.55		p	08.05	15.55
V.TENE	a	10.10	17.35	ISCHIA	a	08.25	16.15
	p	10.25	17.50	(Casam.)	p	08.35	16.30
ISCHIA	a	11.05	18.30	V.TENE	a	09.15	17.10
(Casam.)	p	11.15	18.45		p	09.30	17.25
PROCIDA	a	11.35	18.55	PONZA	a	10.10	18.05
	p	11.35	19.05		p	10.30	18.30
NAPOLI	a	11.55	19.25	ANZIO	a	11.40	19.40

Dal 1° al 18 settembre i voli pomeridiani saranno anticipati di 1 ora
Dal 19 al 25 sett. i voli pomeridiani saranno anticipati di ulteriori 30 minuti

LE PRENOTAZIONI SONO VALIDE FINO A [illegible] MINUTI PRIMA DELLA PARTENZA

INFORMAZIONI BIGLIETTERIA PRENOTAZIONI

SISTEMA PRENOTAZIONI ELETTRONICHE

VIAGGI e TURISMO s.r.l.
00042 ANZIO (ITALY) - Via Porto Innocenziano 18
ANZIO - Tel. (06) 9845085 - 9848320 - Tx 613046 ● PONZA - Tel. (0771) 80078 ● VENTOTENE - Tel. (0771) 85078 ● ISCHIA - Ag. Romano - Tel. (081) 998453 - 991215 - Tx 710344 ● NAPOLI - Snav - Tel. (081) 7612348 - Tx 770446 ● PROCIDA - Snav - Tel. (081) 896.9975

atm

ESTRATTO DI BANDO DI GARA

Stazione appaltante: Azienda Tranvie Municipali - Torino.
Modalità di gara: licitazione privata ai sensi della legge 10/12/1981 n. 741 con ammissione di offerte in aumento nei limiti di cui all'art. 1 lettera a) della legge 2/2/1973 n. 14.
Caratteristiche dell'opera: Fornitura e posa di cavi elettrici di trazione sulla linea tranviaria 3.
Importo a base di gara: L. 950.570.000 + IVA.
Categoria richiesta: categoria [illegible] per la classifica correlata all'importo a base di gara.
Requisiti di partecipazione: come richiesto nel bando di gara che potrà essere ritirato presso la Segreteria Generale dell'Azienda Tranvie Municipali - C.so F. Turati, 19/6 - 10128 Torino.
Domande di partecipazione: dovranno pervenire — con le modalità previste dal bando di gara — entro le ore 12.00 del ventesimo giorno successivo a quello della pubblicazione sulla Gazzetta Ufficiale della Repubblica Italiana alla Segreteria Generale [illegible] Tranvie Municipali di Torino in C.so F. Turati, 19/6 - 10128 Torino.
Le domande di partecipazione non [illegible] in alcun modo [illegible] Appaltante.
Informazioni: potranno essere richieste al Dipartimento Impianti - Progetti Speciali - C.so Trapani, 180 - Torino (Tel. 5764.1 int. 428 - 433).

IL DIRETTORE GENERALE
dr. ing. GIOVANNI FAVA
IL PRESIDENTE
dr. GIORGIO PERINETTI

AVIS
CENTRO TRASFUSIONALE
Via Ventimiglia 1 - TORINO
Tel. 634 426

Campo Filadelfia: Vatta a rapporto da Borsano che lori ha anche cercato di calmare i bollenti spiriti dei tifosi

Gli «ultras» granata all'attacco. Dure accuse a chi non si è battuto con il cuore in mano e promesse di regolare i conti con i più «molli» alla conclusione del campionato. Intanto, il Coordinamento dei fedelissimi chiama a raccolta i tifosi di tutta Italia

Contro colpevole sfortuna gli «ultras» di Borsano sono scesi in battaglia

Con l'indice puntato contro Comi e Cravero

Il supertifoso Trabaldo: «Se batteremo l'Ascoli, andremo a Como in diecimila». E sulla staffetta Sala-Vatta: «Dolorosa ma necessaria»

«Alla fine della stagione, se il Torino dovesse finire in serie B, tre o quattro giocatori — e tra questi Comi e Cravero che riteniamo tra i maggiori responsabili di questo campionato deludente — dovranno rendersi conto del loro comportamento. Sicuramente non verrà perdonato con l'ovazione di Sabato, due che hanno sempre tutto quanto possono, dare lezioni con quelli che avrebbero avuto i mezzi per garantire il maggior rendimento e non l'hanno fatto. Inutile pronunciare parole belle parole e proclamare in ogni momento dedizione alla bandiera senza poi dimostrare con i fatti le buone intenzioni delle quali si è armati».

Nella sede del Coordinamento dei tifosi del Toro c'è un'atmosfera strana e a parlare in tal modo è «Fausto», portavoce degli ultras impegnato con Claudio Trabaldo, gran capo della tifoseria granata, ad approntare i «pinnis» per la partenza di sabato che dovrebbe portare a Como diecimila granata. Ma già si sottolinea che non tutti i tifosi si trasferiranno in terra lariana.

Nonostante la delusione, che si tocca con mano, la speranza nella salvezza è sempre viva. La partita con l'Ascoli diventa un appuntamento vitale e, malgrado la qualità di una classifica deludente, non si vuol trovare loro male per appoggiare con calore la squadra. Tuttavia, la sensazione generale volge al pessimismo e fra le parole più difficili da ingoiare vanno ricordate quelle di Cagni, Della Bella e Sala che, dopo la sconfitta di Verona, si ritrovano sulla soglia della B e, di conseguenza, quelle degli appassionati, i quali non esitano a dedicare ogni momento libero alla squadra del cuore, maggiorana. Si deve anche alle cure del Trabaldo, sempre in prima linea, se l'entusiasmo, sebbene non i numeri dei responsabili e passati tifosi mostrino la compattezza di un tempo, si trasformi in una specie di volano.

«Hanno sbagliato in tanti — dice con sicurezza Fausto — *naturalmente i primi sono stati Gerbi e De Finis, autori dello campagna acquisti. Ci mancava terzini, una punta vera. Subito dopo; vien in Radice che ha ingaggiato molte preparatore atletici. La squadra è in ginocchio e non ci può essere altra spiegazione».*

Malgrado tutto, i tifosi non si rassegnano: se soltanto un miracolo può salvare il Toro, chissà che non avvenga. La matematica non si spegne ancora. «Fino a quando la matematica non ci condannerà, continueremo a sperare e a sostenere la squadra. Domenica è vista un leggero miglioramento e continuiamo a credere, anche se la nostra fiducia è al minimo. D'altra parte, se ora si ritrovano spaventati quelli del Pisa con un punto in meno, *possiamo sperare anche noi».*

E veniamo alla staffetta tra Sala e Vatta. «*Spiacevole ma necessaria* — commenta il tifoso — *perché servivo una scossa e mi pare che ci sia stata. Domenica mi è parso di udire una grinta maggiore».*

La parola passa a Trabaldo, indaffaratissimo a progettare una Maratona... esplosiva in occasione del confronto con l'Ascoli.

«Non ci vobbia, ancora la gara è ancora aperta e le cose vanno male anche per questa. I tifosi sono consapevoli del deterioramento della situazione e naturalmente ne soffrono. Il cambio di allenatore rappresentava l'ultimo tentativo per stimolare i giocatori ed è stato compiuto. Ora attendiamo con fiducia la partita con l'Ascoli».

Il capo-tifoso si preoccupa dei dettagli operativi per mettere i giocatori in grado di sostenere lo sforzo decisivo nelle condizioni migliori. «*I dirigenti si stanno* stringendo in ogni modo attorno alla squadra e non dobbiamo certamente per criticare tutto quanto l'ambiente che ci circonda. Stiamo lanciando un richiamo a tutti i tifosi di tutta Italia affinché si rechino a Como il più numeroso possibile. Ci aspettiamo un richiamo di almeno diecimila persone. Partiremo con quattro treni speciali, duemila macchine e pullman. Contiamo di essere in tutto in diecimila».

Circa la risposta del destinatario dell'appello, Trabaldo non ha dubbi di sorta. «Basti ricordare che a Pisa eravamo più di quattromila. Oltre che da Torino e dal Nord, i tifosi provenivano da Viterbo, Roma e addirittura da Bari. E' il caso di sottolineare che in questo momento non è certamente il momento degli sportivi che mancano al Toro».

Piercarlo Alfonsetti

IL PORTIERE AVEVA GIA' PREVISTO IL 3 A 1 CON L'ATALANTA

Pazzagli gioca a fare l'indovino «L'Ascoli saprà battere anche il Toro»

ASCOLI — Ascoli come «Alfonso e *sport diva*», la fortunata serie di telefilm che qualche anno fa ottenne successo mezzo mondo. Stavolta, al posto dei protagonisti Tony Curtis e Roger Moore, troviamo Walter Casagrande e Bruno Giordano. Il tandem d'attacco che i bianconeri presentano domenica al Comunale è di quelli da prendere con le molle. Insieme con lo slavo Boro Cvetkovic, i due formano un trident che sta dando fastidio a parecchie difese.

Casagrande e Giordano: due modi diversi, ma di definitiva umili, d'interpretare il ruolo di attaccante. Dotati entrambi di una notevolissima tecnica, sanno usare come pochi entrambi i piedi. Il brasiliano preferisce svariare sulla fascia; Giordano è più portato alla manovra e, in alcune partite, è stato impiegato da Bersellini persino come rifinitore. Casagrande ha da poco compiuto 26 anni, mentre Giordano è sulla soglia dei 33. Non si tratta dunque di giocatori di primo pelo. Sulla loro esperienza l'Ascoli punta molto della sparuta di salvezza.

Walter Casagrandi potrebbe essere addirittura uno degli stranieri-mercato nella prossima estate. Insieme con Pazzagli e Dell'Oglio è sicuramente il più gettonato nella *list-parade* bianconera. Il verdetto è soprattutto dalla Sampdoria e potrebbe vestire il blucerchiato, specialmente nel caso in cui Mantovani decidesse di privarsi di Mancini e Vialli.

«Mi piacerebbe giocare con una squadra che lotti per le prime posizioni», ha più volte ripetuto Casagrandi. Ma in questo momento pensa soltanto alla salvezza del suo Ascoli. «*Tutto il resto* — ha dichiarato — *non m'interessa. Se ne riparlerà semmai alla fine del campionato. Non prima».*

A proposito di calcio-mercato, Pazzagli è praticamente del Milan, mentre la Fiorentina è da tempo sulle piste di Dell'Oglio. Il contratto del mediano (una dei giocatori determinanti in questa risalita dell'Ascoli) scade fra un mese e sarà libero di accasarsi dove vuole, anche se il suo parametro è parecchio elevato. Pazzagli non interessa il vice di Giovanni Galli nel Milan della prossima stagione, impegnato su tutti i fronti: campionato, Coppa Italia e Coppa Campioni.

Il portiere toscano non lo ammetterà, ma già si sente nerazzurro. Parla comunque della trasferta di Torino e del suo stato d'animo. Trovare casa una fiducia proprio inaspettata: «*Avevo pronosticato la vittoria sull'Atalanta* — ha detto — *ed ho avuto ragione. Ora ritengo che abbiamo ottimi obiettivi di ritorno anche a Torino. Siamo favoriti perché possiamo approfittare della situazione psicologica da grande e poi perché finalmente abbiamo messo da qualche settimana di buono sul da fare. La difesa ora contiene* bene lo sfavorito degli avversari. *E quando ripartiamo sui dolori per la ultra squadra. Disponiamo di tre attaccanti bravissimi sul piano tecnico che possono inventare ogni volta qualcosa di diverso. Senza lavori pesanti* — continua Pazzagli — *quando siamo a pieno ritmo e in vena di marcature buone. Un vero e proprio trittico».*

L'Ascoli sta continuando la preparazione agli ordini di Eugenio Bersellini. In vista di questo ennesimo match-spareggio. Per la prima volta dall'inizio del campionato è fuori dal giro retrocessione. Se il Como si facesse condurre domenica a sorpresa salva.

Intanto il presidente Rozzi ha incontrato tecnico e giocatori nel quartier generale di Villa Pigna. Ha parlato a lungo con Cinello, dell'amministrazione e molto umiltà le parole di fiducia. Domenica è data c'è solo Torino-Ascoli che interessa la lotta per la retrocessione. La penultima bianconera e quella granata si sono infatti già messe dalle cattiverie per ascoltare cosa accadrà sui campi di Pescara (c'è il Como) e di Cesena (arriva il Pisa). Anche Verona-Bologna e Lecce-Fiorentina interessano la zona «calda». Infine la Lazio che aspetta l'Inter con lo scudetto già cucito sul petto.

Al seguito della truppa bianconera saliranno in Piemonte parecchi tifosi che si stanno organizzando con pullman e auto privati. Un bene utilissimo, diranno necessario, che cosa l'atmosfera giusta attorno ai giocatori. E in effetti, quello ultimo trasferta i supporters sono stati un autentico portafortuna per i marchigiani.

Andrea Ferretti

Giordano, un campione in provincia: sta trascinando l'Ascoli alla salvezza

SPORT AND SODA

di Gian Paolo Ormezzano

Il Giro d'Italia gridò «Pedala Toro, ché ce la fai!»

E' molto vasta ed abbastanza comprendente la campagna che tenta intorno al Torino, tornato in chi fu il Giro d'Italia su un'auto targata Torino, e magari è pure un po' conosciuto come tifoso granata. Senza scomodare i quarantamila della Supergа, cominciai parlando dei successi granata nel settore giovanile, noti forse fuori Torino meglio e più che a Torino, molti si premurano di far sapere che una discesa in serie B della squadra di Borsano e allenatore anche di Vatta sarebbe una grande tristezza, ed anche un brutto colpo per chi crede in un certo calcio, fatto di sentimenti e di gioventù. Stranamente (o no?) il Torino viene assunto a capitalismo delle milanesi che vincono tanto, ormai troppo, spendendo moltissimo. Un cambio di ruolo antiintuitivo fra Juventus e Torino, momentaneo, anche se probabilmente provvisorio. Milano appare adesso contestabile soltanto sul piano sentimentale, e il Torino è — purtroppo, si deve anche dire — assai adatto alla bisogna.

Una parte delle simpatie per il Torino comunque nasce indirettamente a Milano, da Milano, nel senso che il parr che l'Italia del calcio odiva (talune antipatie a parte) per il Milan campione d'Europa e per l'intero campionato d'Italia. Pausa che vengono imposte leggi economiche incontestabili per il resto del mondo, paura di una dittatura che si fa applaudire senza fatica, senza provvedimenti speciali.

Girando l'Italia si capisce che la B eventuale è da scongiurare. Al Milan due campionati di B sono serviti per farci vedere dove mai sarebbe arrivato, e sono tutti club rassicuranti, che adorano la chimica berlusconiana la cultura del grande cregliando. Sicuramente un Torino in B guadagnerebbe simpatie in una certa Italia dunque consistenza ed affetti per ora vaghi, si farebbe palpare da chi adesso ha consuetudine soltanto con il mito. Naturalmente club, la squadra tornerebbe in A con un nuovo supporto.

E' un discorso che apprezzo sia solo teorico, ma che in caso

Il capitano del Toro Cravero

di promozione potrebbe avere effetti pratici immediati positivi e notevoli.

I grissini

Oggi sera c'è la festa delle squadre che salgono dal Giro d'Italia, quella che si ritrova in un modo lautamente spedito, mangiando tutti insieme. Festeggiare in folla almeno quello compiuto di giovani torinesi, di solito molto grami nella bacheca sportiva. Un'avventura soltanto per pochi di noi stagionati, juventini e milanisti naturalmente come possono sulla confusione di una scelta ovviamente obbligatoria che è la vostra in quello il desiderio dei Torinesi. La forza di Radice che presenta il undici dell'Europa, e i risultati che mangiano quei grissini, soprattutto Cravero.

Grissini torinesi differenti al gusto da confezione e collezione, e tutti assolutamente diversi dai grissini torinesi che si mangiano a Torino. Grissini incartati dentro immagini della Mole, un capello profilati come si legge sull'astina di qualche stabilimento del Sud contengono mica a Torino Cassata misteriosi, stando alle scritte... senza studiare una pipa in più si legge anche di grissini con le stampigli... estratti ad acqua (come vorrebbe i «farmesi di Opera» dovrebbero il mistero, anche se sono fatti a Sala Consilina) con farina di polenta (una mode qui nessuno trova di quelli fatti con farina di altro tipo).

Uno straniero in Italia o per quel che concerne i ciclisti del Giro, dopo un po' di pasti abbondanti è in diritto di pensare che Torino sia una specie di Bernardi dei grissini, che i suoi abitanti siano fatti proprio di farina, che allegra per la città un certo odore di forno, che il Giro non cada a Torino per evitare tentazioni.

Cabina eccetera

La cabina della telefonica che porta al Gran Sasso è made in Germany, Italy, e una targa ricorda che il designer della cabina stessa è di Pinerolo, Torino, Italy. Il giorno della tappa de l'Aquila i giornalisti del Corriere dello Sport sono ospitati a dormire, la qual di Lanciò, presso un hotel intitolato «Tirrenopark». La radio della direzione di corsa e del giornale organizzatore sono in due targate Torino, offerte dalla Fiat ai bianchi del Giro (lo stesso sarà fatto con il Tour). Gli artisti della Rai hanno in maggioranza auto targate Torino, e tra di loro molti parlano piemontese. Altro di torinese: altro che sia conquistato Torino al Giro italiano alla seconda settimana di ricerca, e di esplorazione dei risultati: non vediamo a parte questo passione davanti al mio specchio. Però attenzione, entrando in Umbria, oggi, in un paesino, ecco i manifesti che invitano a contribuire al raggio di Torino: il quale promette soluzione ai problemi d'acque anche, si mancherebbe altro tantissimi di Torino, di lavoro.

Napoli, 9 presente quest'anno in campionato

Mentre pensa all'Atalanta e lancia la sfida al Milan per il terzo posto, la Juve passa in rassegna le forze ■ disposizione. Zoff ed i tifosi hanno «scoperto» un terzino di valore, che in due anni era riuscito ■ mettere insieme solo brevi apparizioni

Napoli: «Felice di piacervi» e aspetta il sì di Boniperti

Il difensore bianconero ha un contratto che scade solo il prossimo anno ■ spera di conservare un posto anche nella squadra del futuro

Come uno studente un po' svogliato, ma capace di riscattarsi a fine anno scolastico fino a meritare la promozione. Nicolò Napoli sta inserendo una lunga serie di buoni voti sulla sua personalissima pagella domenicale ed ormai non è più molto lontano dalla promozione. In termini calcistici questo significa la quasi certezza della conferma.

Per molti, forse quasi per tutti, Napoli è stata un'autentica rivelazione. Arrivato alla Juventus nell'autunno dell'87 per completare una squadra che lottava a trecento una dimensione dopo il ritiro di Platini, il terzino ha avuto solo sporadiche occasioni per mettersi in mostra. A fine stagione aveva messo insieme solo undici brevi presenze, alternate da un rendimento non sempre brillante. Quest'anno le cose non sono andate troppo bene. Bologna ancora di più, se non in ultimo. Napoli è riuscito a trovare spazio solo nelle ultime partite, quando Zoff ha cercato di buttare strade diverse dopo che via via erano sfuggiti tutti gli obiettivi.

Ma tutto ha dovuto perdersi della merito fatto. Napoli infatti ha dimostrato di non essere un 11lo, ma piuttosto un giocatore destinato a non lasciare traccia di sé alla fine. Con la tranquillità di chi sa di avere la difesa dell'Atalanta, ha potuto cimentarsi dribbli e percussioni sotto gli occhi di Biagini spera di qui avere diffusità a trovare un posto anche nella Juve del futuro. Ammette: «È un momento favorevole per lo sviluppo di strutture di massimo la mia situazione e chiaro: ho un contratto che scade l'anno prossimo e credo a questo punto di non doverni aspettare colpi di scena».

E siccome «da poco tempo ho dimenticato tutte le amarezze dei mesi scorsi. Sinceramente pensa che avrei potuto essere utile alla Juve anche con qualche mese di anticipo, ma va bene così. La stima di Zoff mi rende felice e spero di non deluderla fino al termine della stagione». Il suo carattere bianconero è stato sempre cristallino (a infortuni vari). «Possibile — si chiedeva la gente — Napoli non gioca oppure è sempre costretto a ricorrere al massaggiatore». La spiegazione la offre lui stesso: «Ogni mio problema nasceva dalle caviglie. Dei dolori alle ginocchia ogni altro tipo di indisponibilità. Mi ha salvato il dottor Bosio e così grazie ad un intervento tutto semplice ho dimenticato le medicine ed i contatti massaggio».

In passato però l'hanno infastidito di più le scettiche e le cattiverie dei malanni a getto continuo. Spiega: «C'era troppa superficialità nei miei confronti e molta prevenzione. In pochi mi conoscevano, eppure tutti volevano giudicarmi. Oggi che gioco e sono tranquillo ho smentito tutti, ma non mi piace parlare di rivincite. In questa Juve sono solo all'inizio di un'avventura che spero possa durare il più possibile».

Domenica ha risolto in maniera brillante il duello con Baggio e si prepara ad altri importanti sfide, a cominciare da Bergamo, dove la Juventus ritenterà l'operazione sorpasso. Milan permettendo. A differenza di Zoff, che attribuisce al traguardo del terzo posto finale un significato del tutto irrilevante, Napoli crede invece che possa dare alla stagione bianconera una colorazione diversa: «Non sarebbe più ■ campionato nero, né grigio il nostro. Il terzo posto davanti al Milan sarebbe divertentissimo un gratificante riconoscimento degli sforzi compiuti in mezzo a mille difficoltà».

Anche Zoff guarda avanti, ma non per insegnare mete di pura consolazione. Lui pensa alla trasferta di Bergamo come un altro ostacolo di un percorso che negli ultimi tempi si è fatto meno accidentato e che la Juve sarà in grado di superare solo se riuscirà a non patire altri ■ di tensione. Zoff comunque è soddisfatto di quanto la Juve ha fatto finora e non sarà certo il terzo o il quarto posto finale a cambiare la sua opinione.

Fabio Vergnano

Il Genoa in azione: i rossoblù non vedono l'ora di riprendere le ostilità con i cugini doriani

Genoa, sete di derby «Samp, ti sfidiamo!»

Da Empoli un messaggio del Genoa alla Sampdoria: «Aspettateci, arriviamo, siamo pronti per il derby». Il punto decisivo per la promozione matematica del rossoblù ligure è arrivato dalla Toscana. E non è un caso che il raddoppio il gol dell'1-1, che ha annullato il vantaggio procurato a metà del primo tempo dall'empolese Balano, sia stato proprio Davide Fontolan. L'ex udinese, per quanto tormentato in inizio di stagione da un doloroso disturbo all'inguine, è stato forse sull'arco dell'intero campionato la sorpresa migliore di un Genoa-sorpresa. Segna poco, il biondo attaccante, ma sul piano della costruzione di gioco, dell'altruistico impegno per la squadra è già su altissimi livelli, una pedina sicura anche per il Genoa di serie A. E se poi aggiustasse la mira...

Adesso Scoglio, secondo quanto aveva promesso, può allentare le redini alla squadra nelle ultime tre domeniche che restano da giocare (e concedersi) qualche spiraglio di gioia anche agli uomini della ristrettissima «panchina», dando fiato a chi ha tirato la carretta per tutto il campionato. Quaggiotto e Onorati, i cardini del centrocampo, non hanno saltato nemmeno una partita, e con loro il portiere Gregori. Questione di forza maggiore perché, proprio in quei delicatissimi ruoli, Scoglio non aveva tra i ricambi pedine valide di cui disporre utili, come Spallarossa, Pecoraro, Chiappino ed altri. Ma stavolta, con qualche piccola rivoluzione interna, almeno all'ex viola potrebbe venir concesso un po' di riposo, anche se probabilmente Scoglio dovrà in ogni caso cambiar formazione, domenica prossima ospitando il Parma (non Matrosi «out», ad Alessandria). L'unico neo della festosa giornata di Empoli è stato infatti il gratuito calcione con cui il terzino toscano Monaco nel finale della partita ha messo fuori combattimento Napoli. Il piccolo centravanti era chiaramente con la spia della benzina sul rosso fisso, un po' di riposo non gli farà male, tanto più che l'anziano Briaschi costituisce una garanzia e merita anche lui qualche soddisfazione.

Col Genoa ha ricevuto l'imprimatur per la serie A pure il Bari, anche se in maniera molto meno gloriosa. Proprio in quella che avrebbe dovuto essere giornata di gran festa, la squadra di Salvemini ha avuto un preoccupante crollo nervoso, cedendo in casa addirittura per 0-3 di fronte al vivacissimo Cosenza di Giorgi. Ma, per fortuna dei biancorossi pugliesi, il loro ko interno ha coinciso con la sconfitta della Reggina nel derby dello Stretto a Messina. Il vantaggio del Bari sui calabresi quinti in classifica resta ancora di sei punti ed è pienamente sufficiente perché il confronto diretto Cremonese-Reggina in programma fra due domeniche offra la teorica possibilità di colmare il distacco ad una sola delle due squadre. Abbastanza tranquilla, anche se non ancora garantita dalla matematica, l'Udinese: è terza con due punti sulla Cremonese ed aspetta la sfida fra le due rivali per fare a una volta la gran festa.

Nel settore di coda intanto la lotta diventa sempre più intensa. Virtualmente condannato è solo il Piacenza che tuttavia lotta ancora con esemplare correttezza, si riaccendono le speranze della Sambenedettese che ha battuto il Taranto e del Brescia che ha pareggiato a Cremona. Si deciderà, quasi certamente, sul filo di lana.

Gianni Pignata

STAMPASERA
la Rinascente
Aut. Min. D.M. 4/7/1986 del
la foto mascherata

Tutti i giorni *Stampasera* pubblica nelle sue pagine sportive le foto di due calciatori. Oggi l'obiettivo del fotografo ha ripreso a fuoco un «dolly» buono per tutte le occasioni ed ■ controcampista che macina chilometri su chilometri.

Il giovedì sera, nel corso della rubrica «Dalla al centro» che va in onda alle ore 21.30 su Grp, sarà riproposta una delle foto pubblicate nei giorni che vanno dal venerdì precedente a quello della trasmissione. Ma questa volta l'immagine che apparirà sul video sarà coperta da una serie di tasselli.

Il concorrente, risolvendo un facile quiz, potrà rimuovere ■ progressivamente ■ tessere che coprono il calciatore misterioso, cercando di individuarne l'identità.

■ vincitore, che per essere premiato dovrà esibire la copia del giornale sul quale è stata pubblicata la foto in questione, andranno buoni acquisto per 1.200.000 lire da spendere alla Rinascente. Chi tenta ma non vince, non resterà comunque a mani vuote. Infatti si ■ un abbonamento a 24 numeri di *Stampasera*

C... DEL

L'ombra del sospetto sul torneo Metropolitano Calcatelli: «Ma quello era un vero arbitro?»

Nel calcio esiste un proverbio tanto semplice quanto ■ Non è possibile — chiunque lo desideri — ed è un fatto che non lo sia, altrimenti le partite finirebbero col trasformarsi in comizi — esprimere il proprio parere intervenendo mentre in campo.

Tutto questo regola l'allenatore del Pozzo Strada, Guido Calcatelli, le conosce a perfezione e forse non avrebbe il caso di ■ contestargliele ma proprio durante l'incontro svoltosi lunedì, che opponeva alla sua squadra quella del Centro Nepantha, non sembra avere tenuto troppo conto. Forse per ■ assenza (probabilità o ruggini per un ulteriore successivo zelo nel confronti di due suoi ragazzi e ancora sotto la disposizioni federali ne ha innescato la miccia che gli alla prima partita del torneo Metropolitano ha fatto scoppiare una querelle fra le due società, rivoltandosi non solo sul campo.

Sospensione della gara, più che probabili le sanzioni disciplinari nei confronti del Pozzo Strada e la possibilità che la squadra sia estromessa dal torneo. Queste le conseguenze per la sua discutibile decisione ■ andare a conferire con l'arbitro nel bel mezzo del rampa

Cosa l'ha spinta ad intervenire e quale significato aveva il gesto da lei compiuto sul campo e con cui sembrava voleste invitare la squadra a lasciare il terreno di gioco?

«I miei ragazzi continuavano ad agitare e a protestare — spiega l'allenatore Calcatelli — come avviene spesso in una qualsiasi partita, per il ripetuto dell'arbitro a favore degli avversari. Mi rendo conto di aver infranto il regolamento, ma la mia intenzione era quella di calmare gli animi, non certo di sovvertire la decisione del giudice di gara e tantomeno di ritirare la squadra. Non è vero che io abbia richiamato i miei giocatori per uscire dal campo, ho cercato soltanto di farli allontanare dal luogo della discussione».

Cosa vi siete detti lei e il sig. Zaffino? «Gli ho chiesto semplicemente per quanto tempo avesse ancora avuto intenzione di prendersi in giro e ho fatto presente che non potevo continuare ad accettare determinate sue decisioni totalmente fuori luogo».

L'arbitro, molto giovane ed inesperto, ha commesso errori di valutazione, questo non giustifica comunque la sua reazione.

«Non voglio soffermarmi sugli errori commessi dal signor Zaffino — prosegue l'allenatore — ma ho avuto l'impressione che non fosse un arbitro federale, bensì, come è solito accade per carenza d'organico, un dirigente designato a non solo sul campo.

Volevate dire che l'arbitro era di parte?

«Non ho detto questo, ma sicuramente non era all'altezza di dirigere la partita».

So lei ritenesse che gli interessi della squadra fossero stati lesi dalla cattiva direzione, la società avrebbe potuto fare ricorso. La sua azione, anche se condotta in buona fede, è comunque contro il regolamento e di cattivo esempio per i ragazzi...

«A quell'età — conclude l'allenatore Calcatelli — i giovani sono in grado di giudicare le capacità di un arbitro. Ho sbagliato, ma situazioni simili sono abbastanza usuali sui campi di calcio e non penso ci fossero validi motivazioni per sospendere l'incontro».

Ecco l'ultima parola spetta alla commissione disciplinare che nella giornata di oggi deciderà le sanzioni contro il «Pozzo Strada».

Debora Vaglio

Ieri sera sono state disputate soltanto tre partite

Il torneo è rimasto al buio

Sette campi e tre quarti per un totale di 5 partite avrebbero dovuto essere i protagonisti del secondo dei 14 appuntamenti previsti dal calendario del Torneo Metropolitano. Ma un guasto elettrico, che ha lasciato ■ buio l'intero quartiere per circa mezz'ora, ha posto anzitempo la parola fine alla serata.

Solo tre gli incontri disputati ieri, prima che il *black-out* obbligasse dirigenti, giocatori, e pubblico a tornarsene a casa sullo zero a zero al ventesimo del 1° tempo della partita Victoria Ivest - Trofarello.

Due le gare rimaste da giocare perché, quando sul campo del Cenisio sono tornate a riaccendersi le luci, si era fatto ormai troppo tardi. Domani, alle 18.00, si recupererà San Mauro-Pianezza, mentre Victoria Ivest-Trofarello ■ fissata per pomeriggio di lunedì 5 giugno, sempre alle 18.00. Illuminazione ■ carico a parte, la serata di ieri si è svolta all'insegna della serenità e della correttezza, dopo la *querelle* scoppiata fra Pozzo Strada, arbitro, e Cenisio Nepantha.

Sei su 10, quindi, ■ formazioni che sono scese in campo, sotto la reti segnate, a due squadre — Moncalieri e Madonna di Campagna — che si sono distinte per la qualità del gioco. La partita più tesa, e forse molto entusiasmante, è stata quella giocata fra il San Borgato e l'Arma, conclusasi per 0 a 1 a favore del neoarrivato, grazie al gol di Di Stefano nel primo tempo. 3 a 0 invece tra Madonna di Campagna e Gerbi: gara nettamente a senso unico, nel quale i giallobiù hanno dilagato segnando due reti nel primo tempo per opera di Barla e Danilo Montalto; il secondo ha poi raddoppiato il suo bottino nella ripresa. Infine — primo incontro della giornata — Moncalieri-Luserna, terminato 3 a 0.

Questa sera alle 19.00 Vanchiglia-Vianney; alle 20, Venario-S Ambrogio; alle 21 Barcanova-Volpiano; e alle 22 Collegno-Pertusa Millefanti.

d. v.

INGLESE
CORSI ESTIVI
DI MATTINO-POMERIGGIO-SERA
BERLITZ
chiama oggi per informazioni
Torino - Via Lagrange 7 - Tel. 53.38.26

Per la pubblicità su LA Torino Sette
rivolgersi agli sportelli del Salone LA STAMPA di via Roma 80 e presso la sede di via Marenco 32 - Torino

L'irlandese Roche intravede rosa sulle Tre Cime di Lavaredo

RICCIONE — Nell'Italia più piatta che ci sia il Giro va oggi da Riccione a Mantova, dopo la cosiddetta giornata della verità, come viene chiamata quella della cronotappa individuale (la cronotappa a squadre invece è quella delle bugie: e infatti ha sterminato la formazione di Hampsten, per via di un gatto nero che ha attraversato, e da sinistra, la strada, handicappando il vincitore del Giro '88).

Maglia rosa a Eric Breukink, olandese maturo per vincere il Giro, però braccatissimo da Roche e Fignon. Crollo degli italiani. Solo, folla già vacanziera, atletismo, monotonia. Di Breukink si dice che ha poca squadra. Il suo contratto è Panasonic, ma l'armata olandese avrebbe mandato al Giro gli scarti, intorno a colui che anche alla partenza era tra i favoriti. La Panasonic ha un *budget* plurimiliardario, però dedica la maggior parte dello sforzo al Tour de France. Comunque, questi sono argomenti che oggi mai possono interessare profondamente i ciclofili dei Passi Bassi. A noi interessa qui l'argomento della squadra in senso lato. E lo introduciamo con una semplice domanda: conta ancora la squadra?

Una volta la squadra era spiegata, considerata, esaltata, e proprio l'*uomo solo* Fausto Coppi servì per glorificare al massimo il lavoro della squadra: i suoi gregari, e su tutti Carrea e Milano, erano leggendari, si sacrificavano per lui. Poi la squadra divenne semplicemente la congrega di schiavi delegati a spingere in salita il capitano. Dopo alcuni macroscandali, questa piega, almeno questa, è stata interrotta, e la squadra ha ripreso il suo ruolo antico. Che però è stato molto ridimensionato dai livellamenti del contratto, nonché da nuove regole di corsa, che fanno per esempio resa obsoleta la figura del gregario portatore di borracce.

Adesso la squadra serve quasi esclusivamente per i turni di testa quando il capitano deve inseguire qualcuno. E' un lavoro importante, ma esiste anche il lavoro nero, nel senso che si possono comprare squadre senza interessi di classifica. E comunque, essendo le tappe ormai poco combattute, se non quando entrano in scena le telecamere, e lavoro di pochi minuti per ogni tappa.

Per il resto, si è ripristinato l'*uomo solo*, nel senso però di ciclista che deve maggiore in prima persona sbagliare gli esercizi davvero difficili. La squadra serve più che altro per trasportare sulla maglia il nome dello sponsor. Verrà il momento in cui verranno scelti corridori alti, grossi, belli, perché migliori manichini per la televisione. Il Giro d'Italia sarà un collage di finali di tappa, con il gioco di squadra per preparare la volata dello sprinter, non più per lunghe azioni difensive o magari offensive. La squadra dovrà essere sempre più un *commando* specializzato per azioni rapide, i gregari migliori saranno quelli con più vivida epilessia di movimenti.

A proposito: Roche che qui al Giro è il nostro favorito ha chiesto e ottenuto dalla Fagor un grossissimo ingaggio, un ingaggio miliardario, impegnandosi a fare spendere pochi soldi per la squadra, che non serve quasi più a niente. Roche non è uno sprinter, è semplicemente uno che cerca di vincere il suo secondo Giro d'Italia. E che vinse il primo nella squadra italiana Carrera, dove però lui correva contro Visentini ed aveva un solo gregario fedele, il belga Schepers. Roche sa che sulle Tre Cime di Lavaredo, già dopodomani, ognuno di quelli che vogliono vincere il Giro dovrà fare squadra con se stesso, e basta.

Gian Paolo Ormezzano

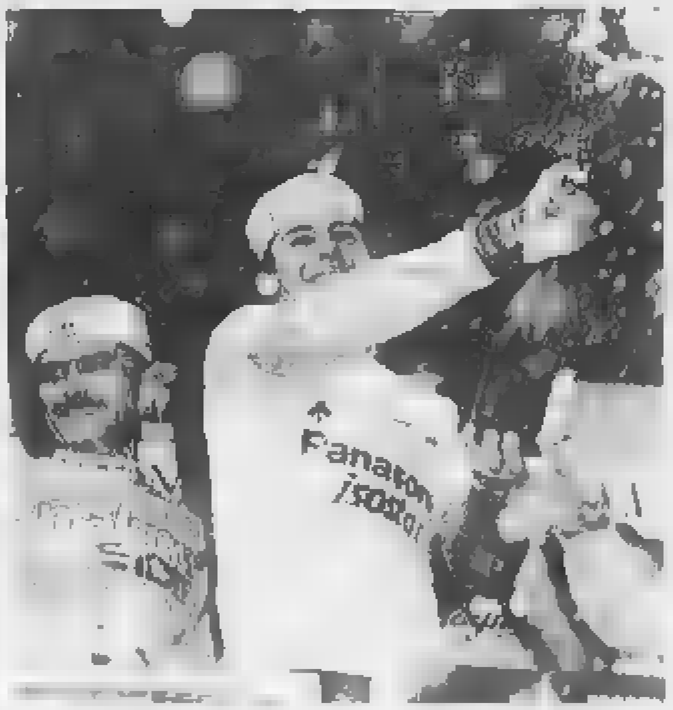

Doccia di spumante come in Formula uno per Piasecki e Breukink

ROLAND GARROS

Canè e Camporese due gioie tricolori

DAL NOSTRO INVIATO

PARIGI ● Canè e Camporese alla stessa maniera. Due vittorie al quinto set molto importanti per il loro morale anche se sudate e faticate. Quattro ore e un quarto aveva sofferto Camporese contro il cecoslovacco Cihak, tre ore e 22 minuti ha patito Paolino Canè per avere ragione dello svedese Magnus Gustafsson che ha dimostrato di non voler proprio regalare il terzo boccone amaro della stagione ad opera dell'italiano.

Lo scorso anno lo svedese aveva battuto Paolino al torneo di Milano, quest'anno se era stato sconfitto a Key Biscayne in quattro set e al primo turno di Amburgo in due facili set. Ieri Gustafsson ha giocato benissimo i primi due set, ma poi alla distanza ha subito la legge del più forte, la classe superiore del bolognese che domani dovrà affrontare Andre Agassi facile vincitore del meno famoso dei Carlsson, Isaho.

Un bravo anche a Pistolesi che ha superato l'argentino Vilas che ad agosto compirà 37 anni ma non riesce ad uscire dal circuito con la dignità che dovrebbe avere un campione come lui che ha vinto al Roland Garros nel 1977 ed altre tre volte è stato finalista ('75, '78 e '82).

Pistolesi ha imposto all'incontro un ritmo molto elevato ed ha letteralmente dominato il *match* contro il vecchio argentino. Ora lo attende un turno non difficilissimo contro il giovano americano Wheaton, entrato in tabellone dopo le qualificazioni, che ieri ha superato solo dopo cinque set (ed essersi trovato in svantaggio nei primi due) il promettente junior francese di chiare origini italiane, Santoro, una delle *wild card*.

Una buona consolazione per i tanti *fans* italiani di Noah tolto precocemente di scena dal brasiliano Mattar dopo quasi tre ore di lotta (7-6, 6-4, 6-7, 6-4) e due *tie-break*. Il francese, però, non ha mai veramente dato l'impressione di poter prendere in pugno l'incontro e a questo punto il suo ventilato ritiro parrebbe ormai nella logica delle cose.

Oggi tocca a Camporese e Cancellotti affrontare il secondo turno. Omar giocherà con il sovietico Andrei Vysand, ventitreenne di Tallin, che al primo turno ha battuto in cinque set il tedesco Alexander Mronz, il fidanzatino di Steffi Graf.

Il perugino giocherà invece contro il canadese di origine orientale Glenn Michibata, 27 anni, che al primo turno ha facilmente superato l'omonimo svedese Svantesson.

Secondo turno più difficile per le ragazze. Oggi Laura Lapi affronterà l'australiana Provis mentre Cathy Caverzasio dovrà vedersela contro Zina Garrison, testa di serie n. 4, due giocatrici non espertissime dei campi in terra ma di caratura ed esperienza stranamente superiore alle due giovani azzurre.

Rino Cacioppo

Noah ha opposto valida resistenza a Mattar solo per due set

Dell'Aquila vola verso l'europeo

Il trentaquattrenne siciliano trapiantato a Genova sfida stasera a Campione d'Italia il veterano franco-zairese Mongelma per la corona continentale dei pesi medi

Rocco Agostino, che ha già nel suo clan quattro campioni d'Europa (Belcastro tra i gallo, Galanti superleggeri, La Rocca welter e l'ultimo arrivato Rottoli, fra i massimi-leggeri) sogna il pokerissimo e incrocia le dita, in vista del match di stasera sul ring di Campione d'Italia.

Il fatto è che il quinto dei suoi magnifici cinque, il peso medio Francesco Dell'Aquila, che sfida il veterano franco-zairese André Mongelma per la corona continentale lasciata vacante dall'altro francese Tiozzo, è una testa matta, di cui non si sa mai bene fino a che punto ci si possa fidare.

Dell'Aquila, ventiquattro anni, siciliano da anni trapiantato a Genova, ha doti tecniche eccezionali e qualità pugilistiche non trascurabili, allungo, potenza di pugno, discreta scherma, che gli hanno permesso di bruciare le tappe e di arrivare al titolo italiano della categoria dopo solo 11 matches, nel maggio dell'anno scorso a Latina contro il lombardo Manoni.

Francesco è un bel ragazzo che piace alle fanciulle, ed il guaio è che le fanciulle piacciono molto anche a lui, nei momenti giusti ma pure in quelli sbagliati. Se uno vuol fare carriera nella boxe professionistica, deve obbligatoriamente affrontare certi sacrifici, non può trovarsi fare il footing dietro a un paio di belle gambe.

Dopo i primi successi Dell'Aquila ha frequentemente preferito altre strade a quella della palestra e questo ha provocato le note danni al suo record (che si traduce in una sola sconfitta iniziale, seguita da 17 vittorie di cui 9 per ko e due pareggi) almeno un calo di fiducia nei suoi confronti da parte di Agostino. Almeno stavolta però, nell'occasione che potrebbe lanciarlo definitivamente, il playboy di Riviera dovrebbe essersi preparato senza distrazioni.

L'impegno è abbastanza serio perché il veterano guardia destra Mongelma, anche se ha un record con molti alti e bassi (31 vittorie di cui 15 per ko, 5 pari, 12 sconfitte di cui 4 per ko) vanta sufficiente esperienza e potenza di pugno per approfittare di tutt'altro che improbabili falle nell'armatura a difesa dell'avversario.

Sotto il profilo dello spettacolo ed anche più della tensione agonistica, e in ogni caso un match che si annuncia avvincente e dovrebbe quindi portare l'attesa fino alle 23,20 circa davanti ai teleschermi sintonizzati su Raiuno.

Gianni Pignata

CANOTTAGGIO

Solo due armi torinesi in azzurro?

Alla vigilia dei campionati italiani all'Idroscalo di Milano, che aprono la fase calda della stagione remiera, con gli Internazionali di Lucerna, la Coppa Europa di Amsterdam, tra giugno e luglio, e i mondiali di settembre a Bled (Jugoslavia), il canottaggio comincia a tirare le somme di questa prima parte di stagione.

Dopo il periodo d'oro, nel quale il remo azzurro parlava torinese, ora dalle sponde del Po probabilmente solo due equipaggi andranno a vestire i colori italiani. Della Fiat Aviazione del d.t. Cascone esce un quattro senza con i fratelli Torta, Gaianotti e Bulgarelli e dall'Esperia il «due» Romanini-Falos: reduce quest'ultimo da un'ottima prestazione nelle gare di Duisburg.

Il canottaggio torinese non ha problemi di praticanti, lo ha dimostrato anche la «regata sprint» sul Po di sabato scorso, con i suoi 200 concorrenti: si tratta piuttosto della classica fase di stallo dovuta al ricambio generazionale, come conferma Giuseppe Barroni, presidente del comitato piemontese della Fic: «*I nostri campioni stanno esaurendo la propria carica, stiamo puntando molto sui giovani e l'incremento ci fa ben sperare. Non si può pretendere di sostituire dall'oggi al domani gli atleti di grosso calibro che abbiamo avuto in riva al Po, ma le promesse per tornare al vertice ci sono*».

Le speranze di Barroni sembrano essere suffragate anche dalle notizie giunte da Trebon (Cecoslovacchia), dove gli junior Francesca Langero dell'Esperia e il «due senza» della Fiat Aviazione Segal-Zanino, hanno ottenuto rispettivamente il 4° e 5° posto, dietro soltanto ai migliori atleti mondiali di categoria.

r. s.

SUCCESSI IN SERIE

Cuneo è diventata capitale del volley

Alle quattro promozioni già conquistate, si sono aggiunte quelle del Delta (che passa nella C2 maschile) e dell'Accornero (C2 femminile). Tre titoli regionali giovanili

La splendida serie di successi delle squadre cuneesi di pallavolo non accenna ad interrompersi. Alle quattro promozioni già ottenute da Alpitour, Accornero, Autovip e Mondo Rubber Alba e ai tre titoli regionali conquistati nelle scorse settimane, si sono aggiunti, nello scorso week-end, nuovi trionfi in campo piemontese ed interregionale che consolidano la posizione di vertice ormai raggiunta dal volley della «Provincia Granda» a livello nazionale.

Playoff regionali — I playoff dei campionati di C2 e D terminati sabato sera hanno sorriso ad altre due cuneesi: l'esperto Delta Mondovì ha soffiato al DPA Caveglià il lasciapassare per la C2 maschile, mentre il giovanissimo Accornero di Aldo Casale ha imitato la formazione maggiore neopromossa in A2 assicurandosi il passaggio in C2 femminile con il perentorio 3-1 inflitto al Paon Dorè Ivrea.

Campionati giovanili — Il primo turno interregionale dei tornei riservati ad Under 15 e 16 ha confermato i segni di ripresa del movimento giovanile piemontese che ha portato cinque delle sue otto rappresentanti alla seconda fase in programma l'11 ed il 18 giugno.

Le deludenti prestazioni degli under 16 del Cus Torino (2-3 esterno e 0-3 interno contro l'Argentario Trento) e delle Under 16 della Galup Pinerolo (eliminate a causa del peggior quoziente punti da un Bolletti Trento tutt'altro che trascendentale) ed il clamoroso harakiri degli Under 15 del Valeo (travolti in Lombardia dal Muro Asolo dopo il promettente 2-0 siglato a Mondovì) hanno purtroppo impedito un *en plein* che sembrava essere ampiamente alla portata dopo il brillante esito globale delle gare di andata.

Non hanno invece tradito le attese le due più quotate formazioni-baby cuneesi: il Bita Boves (Under 16 maschile) ha regolato con un doppio 3-0 lo Spezia mentre il Mondo Rubber Alba si è imposto sulla Libertas Genova pur disponendo di solo sei giocatrici.

«*Dopo la promozione in C2 ed il titolo regionale Under 16* — dice il tecnico albese Beppe Pasquero — *è questo il nostro terzo trionfo stagionale. Fare poker, però, sarà difficilissimo, visto che nel prossimo turno affronteremo il Sumirago, una delle grandi favorite per lo scudetto. E' comunque chiaro che non ci consideriamo sconfitti in partenza*».

Con Boves ed Alba hanno passato il turno le formazioni Under 15 dell'Acqui (maschile), della Bin Cafasse e della Sanmartinese Novara (femminile).

Roberto Condio

RALLY ACROPOLI

I rivali si dànno il cambio ma la Lancia è sempre prima

Il campione del mondo Biasion e la sua Delta Integrale sono avviati verso un nuovo trionfo

LAGONISSI ● Cambiando l'ordine degli avversari il prodotto non cambia. Ieri nella seconda tappa del Rally dell'Acropoli, in corso di svolgimento in Grecia, la Lancia ha cambiato ela volta gli avversari con cui ha dovuto lottare, ma alla fine la Delta del Martini Racing sono riuscite ad arrivare al traguardo conclusivo della seconda giornata di gara in vetta alla classifica, con un largo margine di vantaggio su tutti gli altri. Biasion, che ha preceduto di soli 15" il compagno di squadra Auriol all'arrivo di tappa di Kamena Vourla, e dunque partito all'attacco, com'era nelle previsioni, approfittando di alcuni guai che prima hanno costretto la Mitsubishi di Vatanen ad abbandonare la scena per problemi al motore e poi hanno rallentato la marcia di Auriol, attardatosi dopo aver danneggiato fortemente una ruota contro un masso.

Tutto ciò ha consentito perfino al pilota di Bassano del Grappa di portarsi al comando della classifica proprio davanti al francese. A quel punto però si è fatta avanti nuovamente la Toyota con Carlos Sainz che si è lanciato all'inseguimento dei due battistrada, senza però riuscire a concludere il tentativo.

Nel corso dell'ultima prova della giornata infatti lo spagnolo ha perso quasi 2' per problemi alla trasmissione, facendo così respirare un'atmosfera più tranquilla alla squadra della Lancia.

All'orizzonte dunque si profila un nuovo successo per la casa italiana, ma è ancora presto per cantar vittoria. Il gran caldo che si è fatto sentire nella giornata di ieri non ha poi sfavorito lo slancio favorevole le prestazioni delle vetture, già sottoposte a molteplici sollecitazioni dalle condizioni delle strade. Nell'ultima tappa che è partita stamane alle 6 da Kamena Vourla ci sono ben tre prove speciali lunghe ed impegnative.

La Lancia quindi dovrà soffrire ancora, se vuole conquistare un altro trionfo sulle strade verso il traguardo finale di Atene. Oltre a questo bisogna anche aggiungere che Auriol e Biasion, nel caso riuscissero ad eliminare tutti gli avversari, daranno vita ad un'accanita lotta in famiglia per i punti preziosi del mondiale.

Un trionfo che potrebbe essere reso ancora più grande se stasera alle due vetture del Martini Racing si aggiungessero nel vecchio stadio olimpico, anche la Delta Totip di Alessandro Fiorio (ieri 4°) e la Delta privata dell'argentino Recalde. Tutto questo naturalmente se la Toyota, che appare ancora una volta l'avversaria più coriacea, non riuscirà a rovinare la festa.

p. m.

NEL BUDO

Il padre allena e i due figli battono tutti

Sono torinesi i più bravi specialisti nazionali della Yoseikan Budo, un'arte marziale emergente che sintetizza tecniche e spirito di judo, karate, aikido e kobudo. Nei campionati italiani assoluti della FIYB Centro Sportivo Libertas svoltisi domenica alle Cappelle di via Avuto il titolo tricolore a squadre è stato vinto con larghissimo margine dagli atleti del Budo 2000 preparati dal maestro Vito Iacassa, pioniere dello Yoseikan in Italia.

Gli eccellenti risultati si sono trasformati in un vero e proprio trionfo per la famiglia Iacassa considerato che al vertice della classifica a punti individuale si sono piazzati i due giovani figli di Vito: il diciassettenne Vincenzo vittorioso nelle tre specialità kata, kon e kick boxing, e la diciottenne Liliana Maria (due titoli ed un secondo posto nel kata alle spalle del fratello).

L'affermazione del Budo 2000 è stata completata dai successi ottenuti da Aldo Chiarotti (80 kg giovani) e Nicola Acone (70 kg juniores-seniores) nella kick boxing. A questa quarta edizione dei campionati hanno preso parte 210 atleti in rappresentanza di 21 società. Con il Budo 2000, sono salite sul podio la Mazzaro Védine ed il Riva del Garda campione uscente.

Soddisfacenti il quarto posto finale del Dynamic Moncalieri ed il settimo della Kick Boxing Ciriè.

Più modesti i risultati ottenuti dalle altre quattro formazioni piemontesi in lizza, schierate con organici ridotti: l'Institute Alba ha chiuso in nona posizione, il Cressa Novarese in tredicesima, l'Akiyama Settimo in sedicesima e la Polisportiva Susa in diciassettesima.

r. con.

λόγος

Logos è sicurezza in più. La sicurezza attiva della 21 retrofreno ■ quattro barre di torsione, doppio circuito frenante ad X, plancia check-up per il controllo di tutte le funzioni, con in più contagiri, fendinebbia anteriori e posteriori e servosterzo di serie nelle versioni diesel.

Logos è confort in più. Chiusura centralizzata totale con telecomando anche per lo sportello benzina, alzacristalli elettrici, retrovisori regolabili dall'interno e in più rivestimenti in morbido velluto e sedile di guida regolabile anche in altezza.

Logos è estetica in più. L'elegante linea della 21 ancora più bella con la vernice metallizzata, i retrovisori della stessa colore della carrozzeria, i cristalli azzurrati e i cerchi di nuovo disegno.

Logos è scelta in più. Nella grande gamma di Renault 21 (a partire da L. 15.848.000) Logos è Nevada station wagon a bulloni in sei versioni da 1400 a 2068 cc, benzino e diesel.

Da L. [illegible] chiavi in mano

(Logos. Una Renault 21 Nevada con tutto di più.)

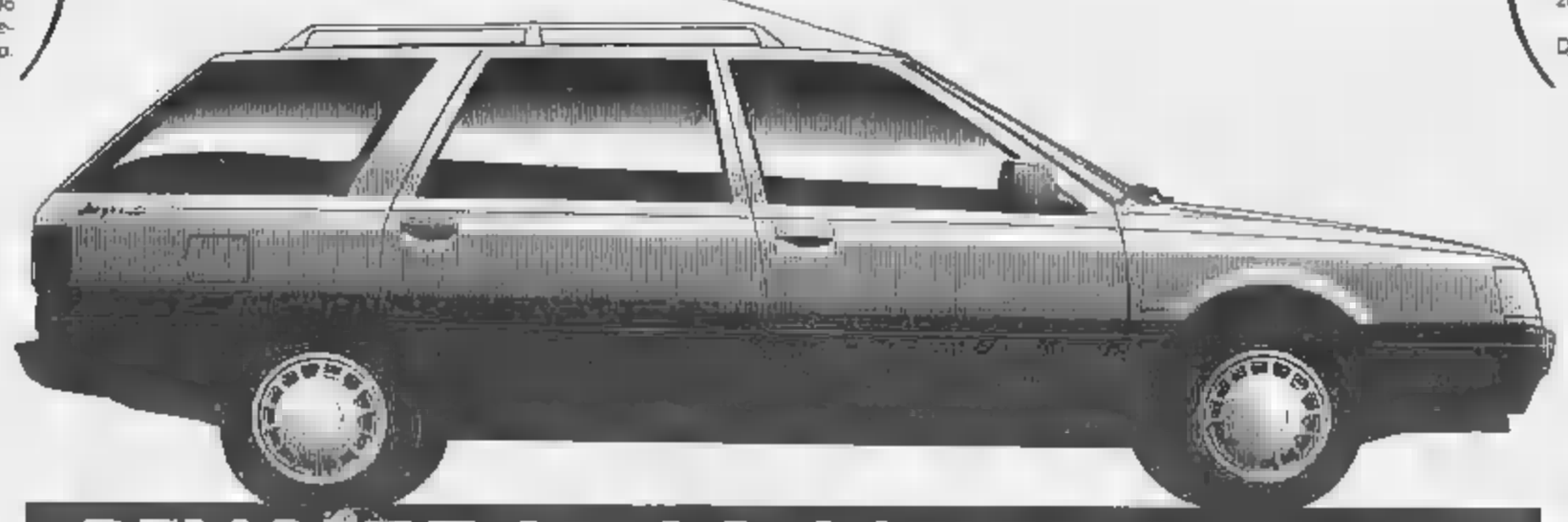

RENAULT 21. LA SCELTA ADULTA.

Renault 21 nelle versioni benzino: 1400 (165 Km/h), 1700 (185 Km/h), 2000 i.e. (200 Km/h) anche automatica, 2 litri Turbo (227 Km/h). Diesel: 2068 (164 Km/h), 2068 Turbo (177 Km/h). E per chi ama i grandi spazi Renault 21 Nevada 5 o 7 posti: benzina, diesel e turbodiesel. Renault 21 Logos è GTL 1400, GTS 1700, GTD e Turbo D 2068, Renault 21 Nevada Logos è GTS 1700 e GTD 2068.

3·100 NON CONTRATTO ASSISTENZA INTEGRATA RENAULT

RENAULT
Muoversi, oggi.

ECONOMICI

19 Vendita alloggi

VIA Ancona 39, ingresso, salone, 2 camere, cucina, doppio bagno, balconi, posto auto. Tel. (P) 511 383

VIA Cavour 31, ingresso, camere, living, cucinetta, doppio, balcone, cantina L. 64 milioni. Tel. (P) 511 383

VIA Carlo Alberto libero in palazzo decoroso 3 camere cucina doppio ampia zona. Il Portico 839 544

VIA Cristina delle Belle (quartiere Vittoria) vero ingresso 3 camere livello cucina doppio ripo più ripostiglio. Nazionale Immobiliare 541 2525

VIA DELLA ROCCA
vendesi libera completamente ristrutturata metratura mediocre in casa d'epoca seguente. Tel. 545 596

VIA Carlo Alberto 1, appartamento di 1 2-3 camere, living, cucinetta, doppio, attic. Tel. (P) 511 382

VIA Pietro Cossa piazza Statuto 56, ottimo stato mediano 2 camere cucina doppi bagni da L. 47 milioni negozi a mq. Nazionale Immobiliare 561.2666.

VIA Pietro 20 (piazza Giulio) libero soggiorno 2 camere cucina 1° piano a L. 152 milioni Gidoni 530 871

VICINANZE corso Trieste ottimo posto camera bagno ristrutturato ottimo prezzo pochissimi. Tel. 501 1441

VILLA a silenzio ai Alpignano tranquilla ultimi cinque 3 camere bagni ristrutturata box giardino. Tel. 958 1525 Esim

VILLA bifamiliare vendesi grande metratura ristrutturata il Fienile in splendida posizione composta da 2 appartamenti di 160 mq ciascuno con 4 auto e 600 mq di terreno. Tel. 011 311 1707

VILLA collinare Castiglione Torinese La Rocca ottima posizione panoramica ristrutturata mq 2200 abitazione mq 350 Nazionale Immobiliare 541 2525.

VILLA d'epoca piedi piazza Cernaia particolare panoramica Rivoli 500 mq più giardino box Esim 447 1235

VILLA indipendente su 4 lati a Rivalta libera 3 camere tripli cucina bagno in box giardino. Tel. 958 1525 Esim

VILLA Loano corso Francia Caserme Vic. 300 mq. 2000 mq terreno ottima Telefonare 695 339.

VILLA nuova a Pidonasco metà tredici re 'Il Fiu' vendo Causa immediata Telefonare 441 670 Pili pochissimo

VILLA precollina Moncalieri come nuova lussuosi giardini giardino comoda mezzi Tel. 642 101

VILLA prestigiosa posizione panoramica mq 600 impianti cui vendo vista Lanzo Torinese Tel. 741 003.

VILLA nuova mq 350 vicino Castelvecchio Municipio vista meravigliosa vendo libera Tel. 364 451 303 027.

VILLA disperata Borgaro Alta mq 400 tel 2 piani + interrato mq 740 Torino mq 2400 447 5534

VILLA unifamiliare a Chieri composta da tre alloggi di 175 mq di sviluppo 3 camere cucina e doppi servizi un piano mansardato, un piano seminterrato con lavanderia box 3 auto cantina lavanderia e 1200 mq di giardino con biliardo G.B.I. verde Tel. 311 1787

VILLA unifamiliare a Druento composta da tre alloggi di 175 mq di sviluppo 3 camere cucina e doppi servizi un piano mansardato, un piano seminterrato con lavanderia box 3 auto cantina lavanderia e 1200 mq di giardino con biliardo G.B.I. verde Tel. 311 1787

VILLA unifamiliare 5 locali recentissima finiture extra mq 500 abitazione più mansarda tavernetta garage 3 auto e giardino mq 1700 Pista 8 Borgaro 591 291

VILLE panoramiche a Baldissero tre bifamiliari completate su 1500 mq terreno più area di servizi giardini, mansarda, mansarda predisposta Tel. 859 577

VILLETTA Caselle Vica unifamiliare con locale in corso mq 400 adatta artigiano indipendente libera Tel. 399 708

VOLPIANO libero recentissimo ingresso 3 camere cucinotta bagno giardino condominiali Chieri 947 400

ZONA residenziale Moncalieri grande alloggio ristrutturato in palazzina d'epoca con giardino. Tel. 642 101

ZONA 3 locali camera cucina ingresso bagno completo L. 28 milioni box + box L. 15 milioni libera casa libera 2 camere cucina bagno L. 46 milioni Tel. 483 919 - 483 453.

ZONA Valentino in stabile d'epoca signorile ultimi alloggi panoramici libera in Tel. 566 338 - 650 7764

■ km Torino [illegible] vari stabili [illegible] 3 box con/s giardino. Tel. 80[illegible] - 005 4316

Domande affitto

A.A.A.A.A.A. PROFESSIONISTA cerca alloggio max 6 vrezzi non a equo canone per clientela referenziata serio inizio aprile Tel. 088 6580

A.A. SOCIETA' cerca alloggi varie ampiezze ristrutturazioni massima referenze senza valore spese. Tel. 543 409.

A.A. SOCIETA' cerca alloggi vari ampiezze forestiera-dirigenti massima referenze senza valore spese Tel. 543 409

A. UNICASE ricerca alloggi e ville vuote o grezzi anche 1° ipotesi per giornata stabilirsi Tel. 331.840.

ABITAZIONE arredata 1/2 camere cerco per non residenti referenziati odio da privato Orbassano 544 001.

ALLOGGIO cercasi no equo canone senza valore spese più bagno antenna in Torino o cintura. Tel. 310.5503

AMMINISTRAZIONE ricerca alloggi varie ampiezze referenziati pagamento anticipato per clienti selezionati Tel. 847.4733.

AZIENDA primaria cerca alloggio preferibilmente arredato direzione vicino mq 260 Pianezza 544 500

CERCO monolocale in affitto 1-2 camere per impiego non residente massima serietà Tel. 740 469

DIRETTORE produzione pubblicità non residente cerca alloggio in Torino medio metratura zona centro Tel. 518 504

DIRIGENTE cercasi cerca affitto soggetto signorile cancello ammobiliato Avigliana 597 774

DIRIGENTE nota industria torinese cerca per trasferta appartamento in Torino Tel. 785 555

DIRIGENTE nipa società nostra alloggi mq 120-150 zona lavanderia o ufficio mobilato [illegible] Tel. 690 1135

DOCENTE insegnante cerca anche anziano alloggio arredato zona centrale stazione disponibile anche periodo Tel. 519 806.

FIERCO immobile cerca in affitto 1-2 camere e servizi vuoto arredato con ingresso zona. Tel. 011 220

GRIMALDI Enterprise nostra in stabile ufficio di rappresentanza per tutti importatori grandi italiani ed esteri zona centro Crocetta preferibile Tel. 011 546 466

ISTITUTO cerchi ricerca per insegnanti in subaffitto appartamento libero o arredati Tel. 534 364 ore 13

SOCIETA' americana ricerca con urgenza per dirigente alloggi liberi o vuoti arredati massima referenze e garanzie. Dirle Bank 812.3481 no agenzie

TRE.VI 660.0107/04 ricerca appartamenti arredati zona centrale semicentrale centrale in stabile/villa

TRE.VI 660.0107/04 ricerca in affitto appartamenti liberi alto arredati centrali (signori)

21 Offerte affitto

A. ARRIANO alloggio vuoto in villa bassa 3 camere cucina servizi giardino a 15 minuti da Torino Tel. 332.407.

A. AFFITTIAMO alloggi vari metratura stanza casa varie mobiliari vuoti e arredati. Cassina 567 029

ARRIANO ammobiliati cap. lavoratori 1-2 camere servizi in casa comoda al centro Tel. 757.204.

ARRIANO commerciale - professionale per non residenti 2° abitazione Krieglerg Orbassano 544 001

AFFITTASI corso Massimo d'Azeglio al civ. arredato mq 230 ampio ingresso posto auto. Chiamare 522 917

AFFITTASI monolocale con balconcino da stabile alloggi comodi zona centro vuoti/arredati piccola casa. Tel. 545 626

AFFITTASI ufficio 3 vani via Duchessa Jolanda 1° piano ottimi anche Telefonare ore pasti 707 1050.

AMMINISTRAZIONE attuali appartamenti stanza casa vuoto semi vuoto vuoti arredati Tel. 540 377

BENECASA BENVIDE 588 213 ufficio corso Brunelleschi/Peschiera zona 3 vani lavoro mq 90 L. 650 mila mensili

CASAPIEMONTE affitta vari uffici 2 vani 1° piano corso Duca Genova Tel. 597 770.

CENTRALE ottimi signorili ufficio zona Lagrange soggiorno 2 camere cucina bagno terrazzo box. Fino 503 318

CENTRO IMMOBILIARE affitta signorili appartamenti arredati classe casa a non residenti Tel. 547.750

CORSO Vercelli ufficio libero signorile solo uso ufficio ingresso 2 vani bagno ristrutturato 1° piano. Fine 503 278

CORSO Vercelli ufficio prestigioso 4 camere a servizi in casa d'epoca L. 1 milione Tel. Studio 011 500 047

CROCETTA corso Galileo Ferraris affittasi uffici signorili varie metrature ottima casa. G. D. E CASE 500.757

CROCETTA in casa signorile stupendo ufficio angolare piano ristretto e linea telefoniche affittasi. Tel. 500.005.

CUNEO centrale corso Giolitti affittasi ufficio mq 150 a L. 750 mila mensili Geom. Ferraris 011 957 1150

EDICASE 500.458 corso Matteotti uso ufficio 2 salone 5 vani 3 ingressi mq 240 L. 3 milioni 300 mila mensili

FAILLA & BERTINETTO 741 2574 affitta ufficio Centro via dei Mille mq 120 L. 1 milione mensili

FIMA 505.500 piazza Castello salone, cucina, bagno. Corrente uso transando ognuno ufficio Bella casa. Dining prestigioso. Telefonacci

LEVER 591 575 affitta ufficio via Principe Tommaso 35 di 3 vani + bagno mq 85 con telefono L. 650 mila più spese.

LIBERO adiacenze corso Cesare Cattaneo locale angolo cottura bagno uso commerciale/ufficio Tel. 503.222

LIBERO Semipiano in Milano meridionale con ampio cortile a giorno ristrutturato con cancello attivo Tel. 503.222

LOCASI a giovani coppia appena sposati splendidamente arredata e dipendenze stabile 800 cuneese. Tel. 699.5000.

LOCASI bella villetta a giardino a Strambinello disponibile ottobre ad referenziati. Tel. 600 5900

LUCIANA VOLA affitta autoparchi vicini stazione ultimi liberati corso Vittorio disponibili anche mq 2x30+200 con giardino privato ingresso indipendente Tel. 540.1990

LUCIANA VOLA affitta Moncalieri appartamento in villa signorile 4 camere cucina servizi giardino box Tel. 660.1555

MANSARDA affitta studenti impiegati L. 120 mila mensili più cauzione ad uso ufficio Tel. 865 7084.

MERCATI GENERALI camera letto cucinino servizi uffici uso laboratorio o ufficio L. [illegible] Tel. 390 756

MONTICASE affitta zona Crocetta uso foresteria vicino ingresso 3 camere cucina bagno L. 650 mila mensili Tel. 561.2166

PIAZZA Bengasi alloggio in affitto a posto di 3 camere cucina Telefonare sol. 2537

PIAZZA Lagrange ufficio uso foresteria famiglie 3 camere cucina bagno/doccia Tel. 011 650 0197

PIAZZA Vittorio - via Po attuale ufficio piano 4 mq 240 doppi ingressi L. 4 milioni più mq Agenzia Tel. 538 256

PRESSO TERME splendido servizio cucina indipendente libero subito affitto box e telecamera L. 250 mila Tel. 442 245

REVIGLIASCO abitazione villa su 3 piani di mq 300 in parco con cucina e altre vivi Tel. (P) 511 382

SOGEMI Ivi. 830 444 affitta capannoni box ampio piazzale signorile cancello sorveglianza servizi.

SOGEMI Ivi tel. 830.444 affitta ufficio di prestigio ufficio di rappresentanza 200 mq facile di parcheggio.

STADIO (piazza) vendo box bellissima ristorante 2 camere livello cucinino bagno e L. 650 mila mensili Tel. 636.000.

STUDIO CODONI 530 871 corso Regina Margherita 2 camere bagno ristrutturato soggiorno 2 camere cucina servizi ingresso L. 700 mila mensili più spese condominiali

STUDIO CODONI 530 871 Vigliani 3 camere ristrutturato soggiorno 2 camere cucina bagno ingresso L. 700 mila mensili più spese condominiali ristrutturato

UFFICI signorili prossi piazza Statuto piano ristretto mq 230 ingressi ottimi per studio o ventilati. Agenzia tel. 539 298

VIA Bologna alloggio in stabile ristretto di cinque camere cucina bagno accessorio. Tel. 561.9459

VIA Cigna ingresso 2 camere cucina bagno libero più cantina box posti letto Tel. 908 844

VIA Foligno affittasi signorile bagno libero cucinino camera L. 450 mila mensili. Geometra Padano 510 901

VIA Garibaldi (zona) libero subito signorile stile uso ufficio 5 vani servizi mq 130 1° piano. Fine 503 016

VIA S. Chiara alloggio di 3 camere cucina bagno con box più ufficio. Tel. 537 118

VIA Stradella ingresso 3 camere servizi box posti letto. Tel. 588.844

VUOTO corso Trieste/Montebello comodo soggiorno 2 camere bagno servizi box posto letto Via Elmocase 559.129

30 Scuole e Istituti

A. BEN Scuola Estetica Moderna presa d'atto Regione Piemonte Via Camerana 6 (Porta Nuova) Tel. 531 531 libera rapporto lo insegnanti vigilanza apparecchiature meccaniche. Specializzazione apparecchiature e diverse problematiche pratiche la Sera

L'ALCOOL

rappresenta un problema per te e la tua famiglia?

ALCOLISTI ANONIMI

ti può aiutare!

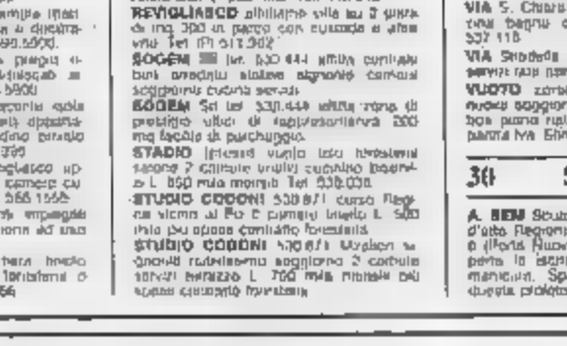

TELEFONA ALLO 011·32 68 90

dal lunedì al venerdì
dalle ore 16,00 alle ore 19,00

DISTRETTO PIEMONTE - VALLE D'AOSTA
CORSO COSENZA n. 47 TORINO

45 Ville, app., cascine per vacanze, acq.-vend

A.A. VILLETTA prestigiosa indipendente 700 mq terreno vendesi 25 km Torino ottimo stabile. Tel 541 503.

A. 150.000.000 S. Gilio centro paesaggio panoramico in palazzina d'epoca mq 450 ampia veranda box. Possibilità mutuo 'La Borsa' 300 402

ACQUISTO cascina villa o casetta con terreno pianeggiante al comune di regione massello Tel 515 561 - 515 468

AFFARE a Pralormo bella villa recente finimmobile con autorimessa e parco giardino interessante. Tel. 0121 72 494

ALASSIO disponiamo 400 mt mare 3 camere tutto cucinino servizio salottino tavolo autoporta L. 80 milioni e mutuo agevolato Immobiliare 0182 643 035

ALBENGA vicinanze centro recente caratteristica 40 mq stato zona servita mq rustico poli lotto L. 8 milioni e.t. 21 milioni chiavi in mano Tel 0182 543 035

A Fenestrelle (Torino) stupendo alloggio per ristrutturato con vista mozzafiato a L. 45 milioni Tel. 0121 72 494.

A Pino di Pinerolo casetta ristrutturata con orto a soli L. 55 milioni vicinanza con rustico Tel 0121 72 494.

A 25 km da Torino vendo chiavi in mano splendida completamente ristrutturata con vista a 360° Tel. 0121 72 494 - 70 556

A 30 km da Torino vendesi villetta panoramica con giardino a mq 95 mila lire mese Tel. 543 737

CARDONECCHIA
parcheggio proprio condominio palazzine noleggiate a controllo diretto proprio alloggi vuoti mobiliati. Tel. 592 540

CARDONECCHIA Viale Cappuccini vendesi splendido panoramico ampio bilocale e due auto Tel 011 515 346

BORGHERA signorile via Romana mq 75 più giardino intatto mq 80 splendidissima posizione sole. Tel 057 844.

BORGHETTO S. SPIRITO camera cucina bagno balcone camera posto auto L. 19 milioni e rate. Tel 019 647 267.

BRA offriamo palazzine vendesi villa, signorile su 2 piani con mansarda e terreno Tel 0174 46 410

BUSCA (Cn) nuova costruzione stupendi case appartamenti vista mozzafiato. Gruppo Medgrosse 388 183 339 9079

BUSSOLINO Sottomarina casetta ristrutturata 4 vani bagno cantina cortile proprio terreno A. Gualfi 741 3051.

CARAVINO ridente 6 km dal lago di Viverone soggiorno 3 camere servizi box terreno Tel 958 1525 Esim

CASA a 45 km Torino veranda Cuneo soggiorno pranzo con camino 3 letti servizi ila casa è isolata di campagna ed in corso di ristrutturazione L. 80 milioni e 100 mutuo Tel. 353.445

CASA Michelis arredata adatta primo casa centro paesino 4 camere cucinino wc termosifoni L. 42 milioni disponibile a inizio Tel 0141 936 260 dopo ore 13.

CASA nuova Viale Po vicinanza Pianezza 4 vani tripla grande luce terreno L. 22 milioni. Tel 011 564.2700.

CASA Viale d'Asti centro paese 6 camere 3 bagni terreno mq 6000 prezzo interessante. tel 011 564 401 - 303 027.

CASETTA vendesi a Cuneo 3 camere cucina e tavolo arte e posto per 3300 mq a L. 20 milioni. Michelis 534 124

CASTELLAMONTE (Pila) casetta libera 4 vani stalla fienile cascina più terreno 800 mq A. Gualfi 741 3051

CASTELNUOVO antica casetta con terreno e casa colonica ristrutturata. Mutuo permesso ETI tel 318 2332.

CAVAGNOLO villa bifamiliare con alloggio di 160 mq 2 camere cucina bifamiliare ETI tel 318 2332.

CERIALE disponiamo veramente comodo ingresso ampia camera cucina grande servizi posto auto solo L. 22 milioni e dintorni. Immobilia 0182 643.035.

CHAMPOLUC prossi alberghi adiacenze 2 camere cucina box giardino comodo ingresso. ETI tel. 318 2332.

COLLINE (chieri) circa 10 viale favorevole mq 60 mila terreno adatto maneggio. Studio Grosso 011 220.

CUORGNE' centro ristrutturatissimo stabile recente 2 camere soggiorno cucinino 2 bagni e camera taglio cucinino negozi e posti auto A. Gualfi 741 3051

DIANO MARINA a soli 800 mt mare giardino mediterraneo perfetto piccolo condominio posto auto L. 70 milioni e dintorni. Immobilia tel. 0182 643.180.

FOLLONICA Toscana 400 m dal mare alloggio 2 camere soggiorno cucina servizi L. 75 milioni Tel 011 482.919.

FRIULI Sella pianezza recente splendida posizione ottimamente arredato villetta con box e 2 alloggi Tel 585.914.

GEOMETRA cerca casetta o rustico con terreno adiacente in Torino o prima cintura Tel. 352.843.

GRIMALDI vendesi Cisano sul Neva casa indipendente di cabina 4 vani cucina servizi con mq 10 vista mare ci sempre L. 45 milioni. Tel. 696.466.

LOANO vicinanze Borgo completamente mura interamente 2 appartamenti contigui da restaurare ampi balconi L. 20 milioni e rate Tel. 0182 643 150

LOANO 30 mt mare signorile finiti lusso cucina camere bagno ulteriore L. 38 milioni e rate. Tel. 019 647 267.

PIETRA LIGURE 200 mt mare indipendente bilocale cucina camera bagno L. 25 milioni e rate. Tel. 019 647.267.

PILA2 AYAS villetta bifamiliare arredata ristrutturata con 2 box terreno mq 200 permuta. Savini 011 819 601

RIVA LIGURE in posizione ridente casetta mobile cucinino bagno mq 25 box L. 120 milioni Semprebon G. 502.773

SANREMO Bolighiera, zona centrale, appartamento vario metrature. Il Merlo Immobiliare 02 655.0644 - 0184 505.820 - fax 02 659.9708

SANREMO
Imperia vendo a 6 alloggi in camera con giardino in prestigiosa villa. Zona residenziale adiacente tennis, golf, piscina, mercato. Vista mare. Box disponibili subito. Finanziamo Tel 0184 54 444 - 54 044 ore ufficio.

SANTA MARGHERITA LIGURE 900 mt mare Via Don Sanbotti angolo via Sbarbari nel verde lussuoso appartamento vero Upologia, box, posti auto. Mutuo fino 4% costruttore, il Merlo Immobiliare 02 655 0644 - fax 02 655 9708.

SPOTORNO 300 mt mare ampio soleggiato giardino cantina posto auto L. 70 milioni e rate. Tel. 019 647.267.

S. STEFANO Riva Ligure (Imperia-Sanremo), sul mare appartamenti vista bellissima, consegna immediata o inizio '89. Mutuo disponibile. Via 4% costruttore. Il Merlo Immobiliare 02 655.0644 - 0184 484.621 fax 02 659.9708.

STRAMBINELLO panoramica casetta 2 vani accessorio e piccola camera orto L. 25 milioni A. Gualfi 741 3051

SUSA piccolo libero subito comodo casetta con mansarda mq 40 box L. 15 milioni e mutuo 171 tel. 31.2332.

VILLA Carisio completa box 2 camere servizi box per 3 auto giardino mq 1600 Tel 011 384 401 - 303.027.

VILLETTA S. Damiano d'Asti 4 camere tavernetta servizi giardino mq 3000 piccolo mensilità Tel. 011 384 401

48 km libera vendo in 2 piani totalmente libera 3 camere cucina terreno comunale vera affare. Tel 687.634

46 Ville, app., camere per vacanze, affitto

BORGHETTO affitto giugno L. 400 mila (10 giorni L. 260 mila), luglio L. 700 mila. Calderara 0182 970.386

PIETRA LIGURE affitto villetta mare giugno luglio anche 15 giorni Agenzia Angelucci 019 612 343

SARDEGNA vicino mare affitto bellissimo appartamento 3 camere letto doppie salone giardino. Tel. 011 687.014.

47 Alberghi, pensioni, residences

PIETRA LIGURE albergo Dumonte 015 615.060 vicino mare giardino parcheggio ristorante cucina curata dalla proprietaria, menu a scelta.

RICCIONE hotel Imperiale 0541 643.260 sul mare senza obbligo pensione. Bella pensione completa maggio-prima e seconda settimana giugno L. 28 mila.

52 Varie

A.A.A.A.A. GIOIELLERIA compro oro argento monete gioielli. Prezzi massimi Corso Peschiera 101, tel. 334.832

A.A.A.A. REALIZZERETE di più su oro monete preziosi antichi numismatica ecc. Tel. 006 0581 via Piemonte 47.

A.A.A.A. COMPRIAMO argentaria bigiotteria giocattoli vecchie antiquariato massimo Tel. 812.2927, via Mazzini 27.

A.A. ACQUISTO mobili 1800 primi 1900 vecchi quadri argenti bronzi oggetti vari soprattutto locali. Parisi 678.298

ACQUISTO mobili antichi arredamenti completi antichi quadri, soprammobili, argenteria qualunque locale, tel. 971 1883

CUCINA componibile completa di elettrodomestici 4fuochi e camera ragazzo massimo vendesi. Tel. 347 2287.

Il Gruppo della Rocca presenta «Non andare tutta nuda...»

RASSEGNE

Gruppi professionisti e no al Rignon a partire da domani (Bergonzoni, Lella Costa, Della Rocca).
In piazza Vittorio a Moncalieri, organizzata da Adalberto Maria Tosco, la prima rassegna nazionale di Teatro di Confluenza con spettacoli dialettali

Lorenzino in «Cercando Orlando...»

Le rassegne di prosa all'aperto a Torino e Moncalieri. Il calendario degli spettacoli

Il teatro impazza nel parco e in piazza

DA DOMANI

Rignon: «Senza sipario»

In orario pomeridiano si svolgerà «Senzasipario off» teatro di strada

TORINO ● Con l'arrivo della bella stagione, ci ha abituato a dire il vero alquanto «bellamente», torna al parco Rignon per il quarto anno consecutivo la rassegna estiva di gruppi professionistici e non, che apre con l'unico appuntamento centrale estivo per la mostra-mercato di marionette dedicata allo «Sport d'estate» torinese.

Per l'occasione la rassegna dopo tre anni cambia nome e diventa «Senzasipario» abbandonando «Teatro e bellezza» — non per un mero cambio d'immagine, — come sottolinea il Presidente della Circoscrizione 2 Giovanni Ciprotti — ma proprio per sottolineare maggiormente gli intenti e il significato di questa iniziativa che vuole avvicinare sempre più vaste fasce di popolazione al mondo del teatro.

Organizzata dall'Associazione culturale E Stanotte in collaborazione con l'Assessorato alla cultura di Torino e promossa dalla Circoscrizione 2 «Senzasipario» propone a partire da giovedì 1° giugno otto spettacoli di vario tipo tra «Dilettanisti della comunicazione» Alessandro Bergonzoni, il Gruppo della Rocca, impegnato da anni a diffondere la «Cultura Teatrale» in un'officina che travalica la sola produzione di spettacoli, e della Costa, comico e cantautrice tra le più prestigiose del «teatro al femminile».

Chiuderanno il panorama delle Compagnie professionistiche Donati & Olivieri con la loro magica creatività semplice e ricca di trucchi e costumi artificiosi e la Direzione Teatro Uno, che giocò ai mercati ultimo per l'impegno e la professionalità dimostrati ha incoraggiato in questi ultimi tempi la nascita di numerosi gruppi teatrali nella nostra città.

Per sottolineare il significato di «Senzasipario» il Coordinamento Gruppi Teatrali presenta due compagnie non professionistiche, Babylonia e Entrateatro, con due spettacoli molto validi che propongono la loro fresca creatività in un cocktail di tecniche del teatro moderno, danza, mimo, mascheri, musica e melodramma.

Chiudono la rassegna «Storia di un viaggio», racconto della peregrinazione solitaria di un nano di oggi, che in seguito ad una crisi esistenziale si ritrova intrinsichi e profondamente lacerato ad affrontare una serie di situazioni a lui sinora sconosciute che lo portano a «maturare», realizzato e interpretato dalla compagnia del Liceo artistico «Colletti» Teatrosaimpegno.

Quest'anno l'avvenimento si svolgerà nei pomeriggi dal 4, 5, 7 e 8 giugno, sempre al parco Rignon con un orario pomeridiano, la rassegna di teatro da strada a ingresso libero «Senzasipario off» che vedrà impegnati 7 gruppi non professionistici i termini che si contribuirà con la votazione e la selezione da parte del pubblico sabato 10 giugno alle 18.

«Senzasipario off», promossa dalla Circoscrizione 2 e realizzata dall'E Stanotte in collaborazione con l'Assessorato al Turismo e Tempo Libero - Ufficio Teatro Amatoriale, darà il via alla Prima Rassegna di Teatro Amatoriale.

L'iniziativa avrà luogo dall'21 al 26 giugno, quindi nelle pieghe i locali di alcuni teatri cittadini, e vedrà impegnate 24 compagnie amatoriali torinesi. Nell'ambito della rassegna, organizzata dall'Assessorato alla Sport'Turismo e Tempo Libero e dall'Assessorato alla Gioventù di Torino, si terrà il convegno nazionale «Operatori e cantieri del Teatro Amatoriale oggi», dedicato ai gruppi formati da adolescenti, e una manifestazione che vedrà i fanciulli impegnati a ritrovare le performance dei giovani artisti partecipanti: «La fotografia del Teatro Amatoriale».

Gli spettacoli proposti nel cartellone della rassegna Senzasipario verranno presentati dal 1° al 10 giugno secondo il seguente calendario

1° giugno ore 21,30, Compagnia «Donati & Olivieri» in «Buonanotte Brivido», prima serata Data Unica

2 giugno ore 21,30, Babylonia in «City Story».

3 giugno ore 21,30, Lella Costa in «Alibi».

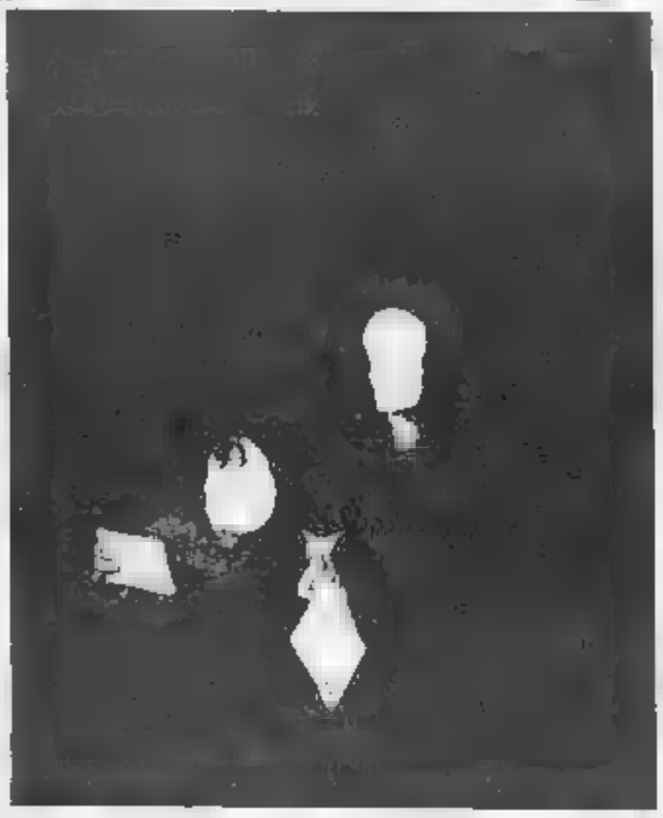

Babylonia in «City Story»

4 giugno ore 21,30, Dizzeta Theatre Co. in «The creation».

5 giugno ore 21,30, Il Gruppo della Rocca con «Non andare in giro tutta nuda!» di G. Recalcati.

6 giugno ore 21,30 Alessandro Bergonzoni in «Non si parla neanche più».

7 giugno ore 21,30, Donati & Olivieri + preparazione Data Unica

12 giugno Entrateatro in «Cercando Orlando...».

13 giugno ore 21,30 Teatrocamachine in «Storia di un viaggio»

Lucia Rapisarda

A MONCALIERI

Veneto, Puglia Calabria e Sicilia

«*Il Teatro impazza in piazza*» Questo il titolo fra l'ammiccante e lo scioglilingua che Adalberto Maria Tosco ha scelto per la prima Rassegna Nazionale di Teatro di Confluenza che si terrà a Moncalieri dal 7 al 10 giugno e che presenta oggi alla stampa nella sala del Consiglio del Palazzo Comunale.

Lungo scenico sarà la piccola ma suggestiva piazza Vittorio Emanuele II. Uno splendido palcoscenico naturale con tanto di cavea degradante e scenografia di contorno che i curatori restauri hanno riportato all'originale bellezza. Questo il motivo del detto «*Il teatro impazza in piazza*». Ma, come mai "Teatro di Confluenza"?

«*Perché con questa rassegna* — spiega Adalberto Maria Tosco direttore dell'associazione culturale Ascoli & Company, ideatore ed organizzatore della manifestazione patrocinata dalla Città di Moncalieri, la Provincia di Torino, la Regione Piemonte e Stampatori — *intendiamo riunire in confronto tra gruppi teatrali professionisti che si esprimono e riescono con la propria lingua d'origine. Confluenza quindi, perché il Piemonte è ormai un crocevia aperto a diverse etnie*».

Ospiti per quest'anno sono stati privilegiati Veneto, Puglia, Calabria e Sicilia, ovvero quelle regioni che per primo immigrarono a Torino e che oggi compongono il bacino sociale, culturale ed urbano della nostra città.

In un ritratto completo il teatro vernacolo in questi ultimi anni ha avuto vita dura. Per gli indigeni l'incontro con il dialetto o colloquiando con qualche anziano di Capo Fantasma, per i napoletani qualche volta si è arrampicato fra quassi Moretto in un scenografia, per gli altri niente.

Per questo motivo «*Il Teatro impazza in piazza*» assume un'importanza che va al di là dello spettacolo tout-court e cerca si spera (lo vedremo in seguito, come dice il motto da uno scambio alla pari di culture, un modo anche di sapersi di più superando le barriere del dialetto. Del resto ultimamente a Torino abbiamo assistito a spettacoli inglesi, scandinavi, perfino africani senza comprendere ciascuno con tali drago, perché non farlo con il piemontese, il piemontese e il siciliano?

E l'esclusività dell'impegno è sottolineata anche dalla scelta dei tipi. Degli spettacoli ospiti per ora non sappiamo molto, ma un grande sforzo è stato fatto in direzione di Teresa per non aver scelto un rappresentante del Piemonte non di quei soliti copioni triti e ritriti ma una piccola perla del nostro '900, come quella *La fiaccola sotto il moggio* che Giovanni Ticolli nel 1957, nel pieno vigore il primo conflitto di primissime fra scrittori dalla ben più lunga Francesca *da Rimini* di Silvio Pellico, del quale tra l'altro quest'anno ricorre il 100 anniversario della morte. Un omaggio spontaneo della Moncalieri che al Pellico ci è nata ha dedicato soggiorno per ottenuto uno.

Il programma sarà arricchito da mostre, dibattiti (quello del Pellico e quello del Teatro) e quanto la sagra di Torino che prende anche lo spunto per solennizzare come il differente stato sia le leggi e servizi influenzi non solo sulla cultura ma anche sul modo di recepire e godere un manifestazione.

La rassegna aprirà al pubblico mercoledì 7 giugno con una prima assoluta di *Cerbero* di Giovanni Ciocchetti il giugno al Tap Teatro di Venezia presenterà *La Passion d'Isabella* al Cinema Sala di Moncalieri della Commedia dell'Arte del 1611. Vero gli 9 giugno sarà a lavoro della Fondazione Pio Monticone per la Ricerca del Circolo in occasione della rappresentazione di *Francesca da Rimini* e di *Cerbero* il Monte di vigna... di Silvio Pellico e Giovanni Tinelli per la regia di Adalberto Maria Tosco. Sabato 10 giugno la serata inizierà con *Francesca da Rimini* di Silvio Pellico per la regia di Giovanni Tinelli. Domenica 11 gennaio due repliche *Francesca da Rimini* e *Cerbero* il Monte di vigna... di Mario di 11 con partenza ore 16 dalla piazza del Circolo Salotto. Mezzi dalle 14 in poi Piemonte. Parlamento di Vittorio Alfieri. Lunedì 12 giugno con la sala della Cooperativa Teatro Stabile di Torino con *Francesca da Rimini* di Silvio Pellico per la regia di Giovanni Tinelli. Martedì 13 giugno con la sala della Cooperativa Teatro Stabile di Torino con *Francesca da Rimini* di Silvio Pellico per la regia di Giovanni Tinelli. Mercoledì 14 giugno con la sala della Cooperativa Teatro Stabile di Torino con *Francesca da Rimini* di Silvio Pellico per la regia di Giovanni Tinelli.

Tiziana Longo

IERI IN PIAZZA SAN CARLO

E Domenico Modugno continua a volare

Gente entusiasta al suo concerto ha cantato insieme con lui

Domenico Modugno ieri a Torino

Ieri sera in piazza San Carlo un numerosissimo pubblico ha salutato il ritorno di Domenico Modugno al concerto. Giunto in ritardo di un'ora rispetto alle 21,15, è stato accolto da un caloroso applauso. «Mimmo, Mimmo» in un'atmosfera carica di rispetto e ammirazione il popolare cantautore si è avviato a passo lento verso il camerino passeggiando di fianco ai poliziotti.

«Sono emozionatissimo» ha detto «Torno in questa città dove ho iniziato l'avventura della mia vita e del mio lavoro. Sono curioso di questo pubblico, sento l'affetto che provo per me. Vorrei abbracciarlo, tutto da soli mezz'ora, ma sarà d'inverno».

La serata, nonostante l'accogliente pomeridiano, è tiepida e c'è aria di fuoco sotto i portici semi-riempiti e medioevali.

Verso le dieci, con l'orchestra di sempre già pronta, chiamata da un lungo applauso, arriva Modugno, elegante nel suo abito scuro, un po' lucido nell'incedere, appoggiato al bastone. Mi appoggia reggiunto la scelta al centro del palco, riceve l'ovazione sfoga. «Allora, cantiamo insieme o no?» E attacca con le canzoni che l'hanno reso famoso in tutto il mondo: «Nel blu dipinto di blu» e «Volare». La gente canta con un tutt'uno il ritornello: «Che cosa meravigliosa, più forte di noi, forse, ma sembrate il vero dell'estasi finale».

Il pubblico, ormai lanciato, si concede una pausa quando Mimmo intona «*Tu si' 'na cosa grande*» per poi scatenarsi, battendo le mani a ritmo, con «*La donna riccia*» e soprattutto con «*Tarzan e Cita*».

La voce di Mister Volare è chiara e potente e, nonostante l'impianto acustico non eccellente, si propaga nella piazza e nelle vie richiamando una folla sempre più numerosa. È una serata goliardica adulti, con anche molti giovani, accalcati sotto il palco, abbarbicati sul cavalcavia. Non si direbbero cantanti di trentacinque anni fa.

Dopo «*Lontananza*», Modugno canta «*Vecchio frac*», dedicato «*a Torino, alle sue vie, alle sue piazze, al suo fiume*».

È lo gente lo incita, gli dà l'impressione che gli manchi qualcosa e a un tratto si ferma e chiede: «E non cosa volete che vi canti? Quelle vecchie? Andiamo con quelle vecchie allora». E via con un lungo medley a ripropone «*Il pesce spada*», «*Io*», «*Resta lì*» mentre «Se Dio vuole e altre in una cavalcata di ricordi. Il concerto al-

lenta i ritmi e i momenti più calmi dedicati alle canzoni sentimentali, opportunamente intervallati da intermezzi strumentali di Modugno. Tutto per dare a Mimmo la possibilità di riflettere un po'.

Poco prima delle undici la gente, evidentemente non sazia, per tutti i «vecchi» qui presenti è sempre Mimmo — di essere ancora tanto tanto, di dover cantare e ballare per questo pubblico che lo applaude e lo chiama a gran voce «Mimmo, Mimmo». «Questa canzone alla vita» esordisce dopo un breve ma intenso silenzio «*questa canzone mi piace molto perché dice che vale la pena di vivere sempre, in qualsiasi momento sia. E quale amore migliore di altre persone per esprimere questo augurio se non quello per Mia?*».

Il finale è tutto un coro con Modugno che si alza dalla sedia e dice: «*Questa volta voglio cantare io quella in vostro onore*». E così, sulle note di «*Nel blu dipinto di blu*», dopo una mezz'ora, si conclude l'esibizione del cantautore. Il significato di tutto ciò? Che lo canta Modugno stesso ancora una volta.

Raffaello Porro

PROGRAMMI TV

Mercoledì 31 Maggio 1989

RAIUNO

13.30 **Telegiornale**
13.55 **Tg 1 Tre minuti di...** attualità
— **Tribuna referendum: Europa domani**
14.10 **Stazione di servizio**, serial — episodio *Tentazione*
14.40 **Favole europee**, cartoni animati
15 — **DSE scuola aperta**, documenti
15.30 **Ciclismo: 72° Giro d'It— 11ª** tappa, Riccione-Mantova
17 — **Big!**, varietà per ragazzi
17.55 **Oggi al Parlamento**
18 — **Telegiornale**
18.05 **Trent'anni della nostra storia, 1946-1956** *Come eravamo, come siamo cambiati*. Di C. Foscagni, condotto da Paolo Frajese
19.05 **Santa Barbara**, con Robin Wright. Telefilm, 41° episodio
19.30 **Il libro, un amico**, attualità
19.40 **Almanacco del giorno dopo**
19.50 **Che tempo fa**
20 — **Telegiornale**

20.30 **Noi e l'Amazzonia**, programma di Federico Fazzuoli, con la collaborazione di Vito Minoia. Regia di Vittorio Melloni. Conduce Federico Fazzuoli — *Tema della speciale incentrato sulla foresta amazzonica: cosa fare per scongiurare la sua fatale ma inesorabile distruzione, il reportage di Federico Fazzuoli reca le testimonianze degli Agiaruna, dei nuovi coloni e — internazionali. Giulio Andreotti e Carlo Ripa di Meana tra gli ospiti*
22.05 **Telegiornale**
22.15 **Tribuna elettorale europea**, — retta da Albino Longhi — di Nuccio Fava. *Nuove luci sull'Europa*
23.30 **Mercoledì sport** Pugilato: Dall'Aquila-Mongolema titolo europeo pesi medi
Volo d'altura
0.30 **Appuntamento al cinema**
0.40 **Tg1 Notte**
Oggi al Parlamento
Che tempo fa
0.55 **Non fare —...** —

7.15 **Unomattina**, attualità
9.40 **Santa Barbara**, —
10 — **Ci vediamo alle dieci**, varietà
— **Tg1 mattina**
10.40 **Ci vediamo alle —**, varietà. Seconda parte
— **La spilla nera**, sceneggiato in 12 puntate. Con Caroline Chaniolleau (2ª puntata)
11.30 — **vediamo — dieci**
11.55 **Che tempo fa**
12 **Tg1 flash**
12.05 **Via Teulada 66**, varietà condotto da Loretta Goggi

13 — **Tg2 Ore 13**
13.15 **Tg2 - Dribbling**, attualità
— **Meteo 2**
13.30 **Tribuna elettorale europea**, direttà da Albino Longhi. *Intervista: Mel Brooks*
14 — **Quando si ama**, telenovela
15 — **Argento e oro**, ideato e condotto da — Rispoli
— **Oggi sport**, a cura di Gianni Vasino
17 — **Tg — Flash**
17.05 **Rai Regione - Bellitalia**, a cura — Pietro Vecchione
17.35 **Lago della bilancia**, fatti e problemi — ogni giorno. Conduce Antonio Pandiscia
18.30 **Tg2 Sportsera**
18.45 **Moonlighting**, telefilm *La casa degli spettri*
19.30 **Tg2 Oroscopo**
— **Meteo 2**
19.45 **Telegiornale**

20.30 FILM — **Francia all'Accademia**, di Arthur Lubin, con Donald O'Connor, Lori Nelson, Alice Kelly, William Reynolds. Usa commedia 1952 — *Terzo episodio della fortunata serie «Francis» (il mulo parlante inventato da David Stern). Francis ha dato una mano alla polizia e i ringraziamenti vanno al suo padrone, il giovane Peter Stirling. Oltre ai riconoscimenti arrivi anche la proposta di entrare come cadetto all'accademia militare di West Point...*
21.50 **Telegiornale**
22 **Videocomic**, sceneggio
22.30 **International D.O.C.**, — Renzo Arbore e la — gang
23.20 **Tg2 notte**
23.45 **Incredibile**, di Maria Rosaria Omaggio e Lorenzo Ostuni 2ª serie. *L'alchimia*
0.45 FILM — **Il viaggio fantastico di Sinbad**, — Gordon Hessler, — John Phillip Law. Usa fantastico 1974

— **Prima edizione**, attualità — Mario Pastore e Enza Sampò
— **Più sani più belli «mattino»**
9 — FILM — **Canal Grande**, di A. di Robilant, con Maria Denis. Italia drammatico 1943
10.20 **La signora e il fantasma**, telefilm
10.55 **Tg2 - Trentatré**
11.05 **DSE Diario di — villaggio Masai**
11.35 **Aspettando mezzogiorno**
12 — **Mezzogiorno è...**, attualità, con Gianfranco Funari

14 — **Rai Regione**: telegiornali regionali
14.30 **Tennis**: da Parigi **Torneo Roland Garros**. Nell'intervallo:
— **Calcio**: da San Benedetto del Tronto **Finale campionati italiani femminili**
— **Tg3 - Derby**, a — — Biscardi
— **Meteo 3**
19 — **Telegiornale**
19.30 **Rai Regione**, telegiornali regionali
19.45 **Tribuna elettorale europea**

— **Calcio**, da Cardiff **Galles-Germania Ovest**. Incontro — per le qualificazioni ai Mondiali '90 — *Prima della squalificata Matthaeus, la Germania affronta il non facile ostacolo Galles sulla strada per le qualificazioni ai Mondiali italiani. A guidare l'attacco tedesco è chiamato ancora una volta il «romantico» Rudi Voeller, reduce da un brillante campionato. La Germania, ricordiamolo, guida il Gruppo 4 a pari punti con l'Olanda, ma solo una delle due si qualificherà*
21.45 **Storie** —, — programma di Anna Amendola. *Patrizia*, di Loredana Dordi e Carlo Panella
— **Fluff**, processo alla tv. Di Andrea Barbato
0.15 **Tg 3 Notte**
0.30 **Blob**, — **tutto — più**, a cura di Enrico Ghezzi
0.45 — **anni prima**, documenti

11 **Tennis**: da Parigi **Torneo Roland Garros** — *Non è ancora entrato nel vivo il prestigioso torneo parigino, vero campionato — dalla terra battuta, che già si respira l'atmosfera dei grandi sconti. Speranza inveterata è che vengano giorni migliori per i teams italiani. La speranza, si sa, è ancora fra di — (ma per quanto ancora?)*

13.30 **Sentieri**, teleromanzo
14.30 **La valle — pini**, teleromanzo con Ruth Warrick
15.20 **Così gira il mondo**, teleromanzo con Jaqueline Schultz
16.15 **Aspettando il domani**, teleromanzo
16.45 **California**, telefilm *Vivere pericolosamente*
17.45 **Febbre d'amore**, teleromanzo — Eric Braeden
18.35 **General Hospital**, telefilm con Denise Alexander
19.30 **I Jefferson**, telefilm — Isabel Sanford
20 — **Contro la notizia**, attualità

— FILM — **L'ispettore Martin — tesse la trappola**, di Stuart Rosenberg, con Lou Gossett jr., Bruce Dern, Walter Matthau. Usa poliziesco 1973 — *San Francisco, un uomo sale su un autobus colmo di gente e ammazza tutti i passeggeri a colpi di mitra. Si indaga. Dopo due anni salta fuori — vaghissimo indizio ...*
22.40 **Europa '89**, speciale sulle elezioni europee 1989. Di Giorgio Medail. *L'Europa delle donne*
— FILM — **La parola — giusta**, di Sidney Lumet, — Henry Fonda, Lee J. Cobb, Martin Balsam. Usa drammatico 1957 — *Giudici e giurati esaminano il caso di un ragazzo accusato — omicidio durante una rapina. Tutti — certi della — colpevolezza, tranne uno che lentamente, smontando ogni accusa, convince tutti della — innocenza.*
1.15 **Vegas**, telefilm. *La sfilata*

14 — **Casa Keaton**, telefilm con Michael J. Fox
14.30 **Baby sitter**, telefilm
15 — **Smile**, varietà. Conduce Garry Scotti
15.30 **Deejay Television** con la Deejay's Gang
16 — **Bim Bum Bam**, per i ragazzi
— **Siamo fatti così**, cartoni animati
— **Questa allegra gioventù**, cartoni animati
— **Creamy**, cartoni animati
18 — **Tre nipoti e un maggiordomo**, telefilm — Brian Keith, Sebastian Cabot
19.30 **Supercar**, telefilm
19.30 **Happy days**, telefilm con Ron Howard, Henry Winkler
20 **D'Artagnan e i moschettieri del re**, cartoni animati

20.30 **Chiara e gli altri**, telefilm con Ottavia Piccolo, Shawn Parkinson, Alessandro Haber, Morena Turchi, Silvia Degli Esposti, Nono episodio *Un vero pulcioso si solleva in casa Maltanti con l'arrivo del piccolo Le-Po, che un'amica cinese ha affidato a Paolo. Stranamente nascono equivoci e litigi a catena!*
21.25 **Speciale scudetto '89: l'Inter del record**, a cura di Paolo Zilioli
22.20 **Fast Immersion**, spettacolo (1ª puntata)
23.20 **Fish-eye**, rubrica di pesca sportiva
23.50 **Premiere**, i trailers della settimana
24 — **Troppo —**, telefilm
— **Giudice di —**, telefilm
— **Kung fu**, telefilm

13.30 **Cari genitori**, quiz — Enrica Bonaccorti
14.15 **Il gioco delle coppie**, quiz con Marco Predolin
16 — **La casa nella prateria**, telefilm
— — **Webster**, telefilm
18.30 **Il mio amico Ricky**, telefilm
19 — **Doppio slalom**, quiz con Corrado Tedeschi
17.30 **C'est la vie**, quiz — Umberto Smaila
18 — **O. K. Il prezzo è giusto!**, quiz con Iva Zanicchi
19 — **Il gioco del nove**, quiz con Raimondo Vianello
19.45 — **moglie e marito**, quiz — Marco Columbro

20.25 **Il gatto**, un programma di Giuliano Ferrara. *Stasera si parla della droga. Con filmati, testimonianze e ospiti si discute del mercato, della nuova legge (attualmente all'esame del Parlamento) e del progetto di liberalizzarla*
23 — **Maurizio Costanzo show**, attualità con ospiti in palcoscenico
0.30 **Première**, i trailers della settimana
0.40 **Baretta**, telefilm con Robert Blake. *Il sogno*
1.30 **Mannix**, telefilm
2.25 **Mannix**, telefilm

8.30 **Una famiglia americana**, telefilm, con Ralph Waite
9.30 **Peyton Place**, telefilm
10.30 **Cantando cantando**, gioco a quiz, condotto da Gino Paoli
11.15 **Tuttinfamiglia**, gioco a quiz, con Lino Toffolo
12 — **Bis**, gioco a quiz condotto da Mike Bongiorno
12.35 **Il pranzo è servito**, — a quiz con Corrado

GRP

15 FILM — **Il fantasma dello spazio**, di William Lee Wilder, con Tod Cooper, Noreen Nash. Fantascienza
16.30 **I colori di Francia: Voltaire**, sceneggiato
17.30 **Cartoni animati**
18.30 **Documentario**
19 **Grp Monitor**, notiziario
19.35 **Documentario**
— **Duello sul fondo**, telefilm
20.30 **Sidestreet** telefilm
21.30 **I 12 legionari**, telefilm
22 **Arance & limoni** telefilm
23 **Angosela**, telefilm
23.30 **Grp Monitor**, notiziario
24 FILM — **Lemora la maternale di — Satana**, di Richard Blackburn — Lesley Gug, Cheryl Smith. Dramma dell'orrore
1.30 **Sidestreet** telefilm
Film no stop

13 — **Un uomo due donne**, telenovela con Maya Alejandra
14 — **Videonotizie**, notiziario
14.30 **Storie di vita**, telefilm
15 — —, telefilm
17 **God Mars**, cartoni animati
18 **Veronica, il volto dell'amore**, telenovela con Veronica Castro
— — **Videonotizie**, notiziario
19.30 **Un uomo due donne**, telenovela con Maya Alejandra
20.30 F...I — **E — a trasmettere il — milioni di dollari**, di Gene Martin, con Lee Van Cleef, Gino Lollobrigida, James Mason. Italia western 1971 — *Un ladro incontra nuovamente una donna che tempo addietro l'aveva derubato di un costoso bottino. Diventa sua complice per un nuovo colpo — fanno — presto in galera. E' il primo western della Lollo*
22.20 **Videonotizie**, notiziario
22.30 **Storie di —**, telefilm
23.30 **Videonotizie** notiziario
24 — **Uomini e nazioni**, documentario
1.30 **Le auto della settimana**, programma promozionale

14.15 **Una vita da vivere**, novela
— — FILM — **Titolo non comunicato dall'emittente**
17 **M.A.S.H.**, telefilm
17.30 **Super 7**, cartoni animati
— **Thunderbirds**
— **I rangers dello spazio**
— **Capitan Harlock**
— **Lupin Terzo**
20 — **Gli arci di Hogan**, telefilm
20.30 FILM — **Titolo non comunicato dall'emittente**
22.35 **Colpo grosso**, quiz con Umberto Smaila
23.15 FILM — **Titolo non comunicato dall'emittente**
0.55 **M.A.S.H.**, telefilm

13 — **Sanford and son**, telefilm
13.25 **Tg4 - Flash**
13.45 **Automarket tv**, programma promozionale
14 — **Tg4 - Borsa**
14.20 **La ricetta del giorno**
14.30 **Automarket tv**, programma promozionale
15 — **Avventure in fondo al mare**, telefilm
17 — **Sanford and son**, telefilm
17.30 **Charlotte**, cartoni animati
18.15 **Luisana mia**, telenovela
18.45 **Automarket tv**, programma promozionale
19 — **Tg4**, notiziario
19.30 **Viviana**, telenovela
— — **Amor gitano**, telenovela
21.30 **Okey motori**, rubrica per gli — passionati di auto e — moto
23.30 **Automarket tv**, programma promozionale
0.15 **Tg4 replica**
0.45 **Supersexy**
1 — **Al banco della —**, telefilm
1.30 **Il pericolo è il — mestiere**, — telefilm

13 — FILM — **Roma**, — Federico Fellini, con Anna Magnani, Marcello Mastroianni, Alberto Sordi. Italia commedia 1972 — *La Roma dell'antichità rivista attraverso la rielaborazione di una modesta rappresentazione teatrale e di un film del muto: quella del fascismo e quella — dei giorni nostri. Capolavoro del regista e colossale fiasco commerciale*
15 — **Mariana, — diritto di nascere**, telenovela
15.30 —
— — **Millaidee**
18.30 **Bottleine**, telefilm
19 — **Millaidee**
19.30 **I protagonisti — della vita piemontese**, —
— — **Wayne and Shuster**, telefilm
— FILM — **La parata dell'impossibile**, di Gregory Ratoff, con Fred Mac Murray, Jean Leslie. Usa fantastico 1945
22.30 **Dottor John**, telefilm
0.30 FILM — **Un'avventura — Salvator Rosa**, di Alessandro Blasetti, con Gino Cervi, — Fonda, Anna Morelli. Italia avventuroso —
Film no stop

14 — **Hits of the world**
15 — **Music — Italia Studio due**, Take Off
18 — **Sasuke**, cartoni
18.30 **Teneramente rock**, — Gianni Riso. Si parlerà con ospiti in studio della terapia ipnotica come metodo curativo
19.15 **TG6**, telegiornale per i giovani. Produzione Supersix
20.30 **I leoni dei Pirenei**, miniserie tv — Nicole Garcia, Jean-Claude Drouot, Pascale Rivault, Georges Marchal
— — **Beverly —**, — commedy
22.30 **Cronache del Piemonte e della Valle d'Aosta**, rotocalco d'informazione regionale
23 — **Night flight**, non solo musica
24 — **Telefilm**

RADIO

13.22 **Musica ieri e oggi** con Barbara Mirabella
14.03 **Sotto il segno del sole** varietà
15.03 **Habitat**, quotidiano dell'uomo e dell'ambiente
16 **Musica musica** Tra le 16 e le 17 **72° Giro d'Italia**
17.30 **Radiouno jazz '89** - La storia del Chet Baker - a cura di Adriano Mazzoletti
17.55 **Ondaverde comunicati**
18.05 **Obiettivo Europa** a cura di Dino De Palma
18.30 — **sera. Concerto di musica e poesia**, di Bruno Cagli
— **Ascolta, si fa sera** rubrica religiosa
19.25 **Audiobox** appunti multicolori a cura di Pinotto Fava
20.20 **Mi racconti una fiaba?**
20.30 **Radiouno sera: mercoledì il — libro**, a cura di Gianni Bisiach
22.20 **2 + 2** con Giorgio Bocca e Mario Materazzo
23.05 **La telefonata**

RAISTEREOUNO

— **Stereobig** Tra le 16 e le 17 **72° Giro d'Italia**
18.55 —
21 — **Stereodrama**

12.45 **Vengo anch'io?** Gara quiz d'ballo in 165 puntate, presenta Massimo Giuliani
14.15 **Programmi regionali**
15 — **La famiglia Manzoni**, di Nunnia Gerboni. Lettura integrale e più voci dirette da Umberto Benedetto
15.30 **Gr2 Economia** Media della vigilia. Bollettino del mare
16.45 **Il pomeriggio**, quotidiano di varia umanità, di Franca Guerini
18.32 **Il lascito discreto della melodia** Oggi: il mondo della lirica
19.50 **L'occasione**, incontri del Gr2 Cultura. A cura di Vanna Ronzisvalle

19.57 **Insieme musicale**
21.30 **Radiodue 3131 notte**. Conduce Maurizio Ciampa. Poi interviene telefonare ass 06/3131
22.10 **Panorama parlamentare**
23.28 **Notturno italiano**

RAISTEREODUE

— **Studiodue**, in diretta notizie, personaggi e musica ad alta qualità
19.05 **I magnifici dieci**
19.50 **Stereodueclassic**

14 — **Pomeriggio musicale**: Compact Disc L. van Beethoven. Variazioni Diabelli op. 120
14.53 **I fatti della cultura**
15 — **Pomeriggio musicale**
16.45 **Orione**, osservatorio quotidiano di informazioni, cultura e musica
17.30 **DSE: Psicologia dell'età evolutiva. La ricerca in Italia**
17.50 **Pomeriggio musicale** Grandi violoncellisti: Leo Arts Fleischmann
— **Terza pagina**, quotidiano d'informazione culturale
18.45 **Radiosettevoci**
21 — **I Concerti di Milano**. Musiche — — gner, Berio. Orchestra sinfonica di Milano della Rai
22.40 **La mostra del decennale: dalla musica al Mercalipop**, di Gerardo Guercio
23.20 — **Note**

RAISTEREOTRE

— **Musica e notizie per chi vive e lavora di notte**
24 — **Il giornale della mezzanotte** — **Ondaverde notte**

ODEON TV

13 — **Sylvanian Family**, cartoni animati
13,30 **Fantazoo**, cartoni animati
14 — **Rituals**, telenovela
14,30 **Maria**, telenovela con Grecia Colmenares
15,30 **Colorina**, telenovela
16,30 **Sugar**
— **Dinosauri**, cartoni animati
— **Ghostbusters**, cartoni animati
— **Dinoriders**, cartoni animati
— **New Transformers**, cartoni animati
— **Gobots**, telefilm
19 — **I protagonisti della vita piemontese**, attualità
19,30 **Beyond 2000 (verso il futuro)**
20 — **Biancaneve e Beverly Hills**, telefilm

20,30 **Valanga**, di Corey Allen, Hudson, Mia Farrow, Robert Forster. Usa drammatico 1978 — *Un imprenditore costruisce un complesso alberghiero in una zona montana che tutti considerano pericolosa per le continue valanghe. Il disastro avviene puntualmente e provoca varie vittime*
22,30 FILM **Il padrino Hong Kong**, di Roc Tien Chenin Hong Lieh, Yu Yean Hong Kong avventura 1973 — *Due poliziotti esperti di karatè vengono incaricati di stroncare il traffico di droga che si svolge ai confini di Hong Kong. La terribile coppia si fa strada seminando morti e gradica, con la morte del capo di una potente organizzazione, le basi del l'ignobile traffico*
1 — **The collaborators**, telefilm
— **Film no stop**

8 — **La valle dei dinosauri**, telefilm a cartoni animati
8,30 **Times**, telefilm
9 — **nuziale**, telenovela
10 — **Signore e padrone**, telenovela
11,30 **Le avventure di Huckleberry Finn**, telefilm

[illegible]

13,30 **Oggi**, telegiornale
14 — **Sport News - Sportissimo**
14,30 **Clip clip**, musica, video clips, immagini stuzzicanti, con Maxi De Tomasai e Myriam Fecchi
15 — **Tennis**: da Parigi **Roland Garros**, commento di Lea Pericoli
18 — **Tv Donna**, attualità. Chi, come, quando, dove e perché dell'universo femminile. Conduce Carla Urban
19,15 **Specchio della vita**, attualità Nino Castelnuovo
20 — **Tmc**

20,30 **Calcio: Finlandia-Olanda**, da Helsinki, qualificazione per i Mondiali '90
22,15 **Galileo**, settimanale di scienza e tecnologia. *La ricerca medica del* (2ª parte). *La malattia cronicha*
23,15 **Stasera News**
23,20 **Stasera Sport**
— **Ciclismo: 72° Giro d'Italia**, sintesi dell'undicesima tappa *Riccione-Mantova*
— **Tennis**: da Parigi **Torneo Garros**. Sintesi
— **Boxe**: Alaro **Campionato europeo**. Sintesi

7,30 **CBS Evening News**, via satellite il principale notiziario della tv americana
11 — **Boone**, telefilm
12 — **Doppio imbroglio**, telenovela con Fernanda Montenegro, Gianfrancesco Guarnieri, Claudio Marzo, Natalia Valle
12,45 **Specchio della vita**, condotto Nino Castelnuovo. Replica

[illegible]

14 — **Tom Sawyer**, cartoni
14,30 **Piccola Nell**, telefilm
15 — **Atlas**, cartoni animati
15,20 **Invincibile Shogun**, cartoni animati
16 — **Pinocchio**, cartoni
16,30 **Batman**, telefilm
17 — **Guerra tra galassie**, cartoni animati
17,30 **Il magnifico King**, telefilm
— **Cartoni animati**
19 **Informa 7**, notiziario
20,20 **Il vicolo del Lotto**, varietà
21,20 **Parliamone con...**, attualità
22,15 **Parliamone**. In diretta da studio: incontro con la parapsicologia a cura di Giuditta Mascioscia
23,15 **Telediomani**, notiziario internazionale in collegamento via satellite con Sandro Paternostro
23,45 **Informa 7**, notiziario
0,15 FILM **Quel caldo maledetto giorno di fuoco**, di Paolo Bianchini, con Robert Woods, Claudio Lange. Italia western

13 —
14,20 FILM **Vendetta per vendetta**
15,50 **Music Box**, videoclip
16,30 **Shopping tv**
18,30 **La bella di Ritter**, telefilm
19,20 **Tao. Riso e salute**, rubrica
20 — **aby Jones**, telefilm
— **Tifosi alla sbarra**
22 — **Le sui settimana**
23 — **Invito alla magia**, con Letterio
23,50 **La bella di Ritter**, telefilm

14,50 — FILM **Prigione d'a**
16,15 **Dancin' days**, telenovela
17 — **Only cartoons**, cartoni animati
19,15 **Rin Tin Tin**, telefilm
20 — **Only cartoons**, cartoni animati
20,20 **Dancin' days**, telenovela
21,30 **onorevole**
22,30 FILM **Il placido Don**
24 — **Musica eccellente: Muddy Waters**
0,20 **storico**

13 — **Documentari regionali**
13,30 **Sport e sport**, interviste, notizie, filmati regionali e nazionali della domenica sportiva
15 — **Cirando Pedro** telenovela
16 — **L'uomo dell'Uncle**, telefilm
— **Il mondo Babe**, cartoni
17,30 **Sport mare**, rubrica
18 — **Stroganf**, sceneggiato
18,30 **Dama de rosa**, telenovela
19,30 **Tg4**, notiziario locale e nazionale a cura della redazione
20 — **Obiettivo turismo**, attualità
FILM **Il marsigliese: storia re**, di Alain Brunet, con Hardy Kruger, Raymond Pellegrin, Jean Lefebvre. Francia drammatico 1982 — *Un galeotto viene ricattato dal capocarcere che lo costringe a scassinare una cassaforte in cambio della libertà. Non avendo scelta, scappa. Ciò che gli prenta di più è raggiungere la sua giovane figlia e con lei fuggire all'este- La ragazzina però preferisce rimanere col padre che l'ha allevata*
22,30 **Tg4**, notiziario locale e nazionale
22,41 **Delitti in una stanza chiusa**, per la tv

15 — **Un'autentica peste**, telefilm
— **Il segreto**, teleromanzo
17 — **Rosa selvaggia**, teleromanzo
18 — **Magico Frendy**, quiz
18,30 **La tana dei lupi**, telenovela con Diana Bracho
19,30 **TgA**, telegiornale diretto da Emilio Fede
20,25 **Rosa selvaggia**, teleromanzo con Veronica Castro
21,15 **Il segreto**, teleromanzo
22 — **La tana dei lupi**, telenovela
22,55 **TgA**, telegiornale

16,30 FILM **Battuta di caccia**
Capitan America, cartoni
19 — **Speciale Telesu**. *Cosa sai del Bonsai?* A cura di C. Carnevà
19,30 **Il regionale**, notiziario
— **Cartoni animati**
20,30 **Police news**, telefilm
21,30 **Filodiretto**: *Università: quale facoltà? Consigli degli esperti sulle facoltà scientifiche*, a cura Madalia Bonanate
23 — **Il regionale**, notiziario
23,30 **Documentario**

15 — **Un'autentica peste**, telefilm
— **Il segreto**, teleromanzo
17 — **Rosa selvaggia**, teleromanzo
18 — **Magico Frendy**, quiz
18,30 **La tana dei lupi**, telenovela con Diana Bracho
19,30 **TgA**, telegiornale diretto da Emilio Fede
20,25 **Rosa selvaggia**, teleromanzo con Veronica Castro
21,15 **Il segreto**, teleromanzo
22 — **La tana dei lupi**, telenovela
22,55 **TgA**, telegiornale

RETE MIA

13 — **Tutt'arrosto... niente fumo**
15,30 **Mumbly**, cartone animato
16,30 **Il gioco di Rete Mia**
19,05
19,30 **Il gioco di Rete Mia**
20,30 **Rallye**, rubrica di motorismo
21,30 **Attualmare**, rubrica di motonautica
22,30 **Primo piano**, attualità
23 — **Lo spettacolo continua**

SESTA RETE

15,30 **Il nascere**, telenovela
16 — FILM **Colpo grosso a Golden Bridge**
18 — **Doppio gioco a San Francisco**, telefilm
19 — **Speed Buggy**, cartoni animati
20,30 **Il nascere**
21 — **Bollicine**, telefilm
21,30 **Cash and carry**
23 — **I protagonisti della vita piemontese**, rubrica
23,30 FILM **fuoco**
1 — **Empire**, telefilm

16,30 **Startandia**, per ragazzi
17 — **per giorno** telefilm
17 — **Telefilm**
17,45 **Il mondo Berta**, telenovela
18,50 **Fiore selvaggio**, telenovela
19,30 **Mod Squad**, telefilm
20,30 FILM **La frontiera dell'odio**
22,30
23 — **Frutto proibito**
24 — **Occhi azzurri**, telefilm
— **Programmi no stop**

SVIZZERA

15,30 **Ciclismo: 72° Giro d'Italia**, cronaca diretta fasi finali e dell'arrivo della tappa Riccione-Mantova
17,30 **Storie di sempre**, per i bambini
— **Uno compleanno**, cartoni
18 — **Automan**, telefilm. *Per sole donne*
19 — **Attualità**
— **Fatti e incontri**
— **In cronaca**
19,45 **Telegiornale**

20,20 **Gli avvocati della difesa**. *Marcedes Puentes*, telefilm
21,15 **Nautilus**
22 — **Tg sera**
22,30 **Mercoledì sport. Calcio**: sintesi di incontri di lega nazionale
— **Flash**

[illegible]

13,30 **Telegiornale**, a seguire:
— **Tennis**, da Parigi **Roland Garros**, incontri del primo turno di qualificazione, telecronaca di Rino Tommasi, Gianni Clerici, Ubaldo Scanagatta
18 — **Calcio: Finlandia-Olanda**, incontro valido per le qualificazioni ai Mondiali '90

19,55 **Calcio**: in diretta da Cardiff **Galles-Germania Ovest**, partita valida per le qualificazioni ai Mondiali
21,55 **Telegiornale**
22,05 **Sportime**, quotidiano sportivo
22,15 **Ciclismo: 72° Giro d'Italia**, sintesi undicesima tappa Riccione-Mantova
23 — **Calcio: Finlandia-Olanda**, incontro valido per le qualificazioni ai Mondiali (replica)

11 — **Tennis**, da Parigi **Torneo Roland Garros**. Incontri di 32esimi di Telecronaca di Rino Tommasi, Gianni Clerici e Ubaldo Scanagatta

RETE CA

13 — **Monty Nash**, telefilm
13,30 **A tutt'amore**, telefilm
14,30 **Le auto della settimana**, programma promozionale
15 — FILM **La regina karatè**
17 — **Telegiornale**
17,45 **Monty Nash**, telefilm
20,15 FILM **Kong il terrore di Londra**
22,30 **Telegiornale**
22,45 **Le auto della settimana**
23, **Redazionale**
0,45 **A tutt'amore**, telefilm

13,55 **Dancin' Days**, telenovela
14,40 **Gli inafferrabili**, telefilm
16,30 FILM **Il la pantera**, di Jacques Tourneur, con Simon Simon. Usa drammatico
18,45 **Tg**, notizie e commenti
18,55 **Il quaderno Petronilla**
19 — **Teleuropa**, Tullio Regge
Dancin' Days, telenovela
21,10 **Charleston**, situation comedy
21,40 **I detectives**, telefilm
23 — FILM **La mura di Berlino**

14 — **Tom Sawyer**, telefilm
14,30 **La piccola Nell**, cartoni
15 — **Goldrake**, cartoni animati
15,30 **L'invincibile shogun**, cartoni
16 — **Robotino**, telefilm
16,30 **Batman**, telefilm
17 — **Verde pistacchio**
18,10 **TVA Magazine**, notiziario
20 — **Anni 50 - Meeting club**
20,40 **Dianetica**, rubrica
22 — **TVA Magazine**, notiziario
22,45 **Parliamo di...** rubrica
23 — **Film**
— **Film no stop**

IN

Tutti demenziali per tre sere

I 22, 01

Patrick e Gabriella Golia

S'intitola *Feel Immersion*, durerà tre puntate e consisto nella registrazione fedele delle due serate che il 10 e l'11 maggio hanno radunato a Milano la crema della demenzialità musicale e televisiva. Si alterneranno gruppi musicali come gli Skiantos, Elio e le storie tese, I Figli di Bubba, I Desmodromici, la Banda Osiris, il Teatro dell'Archivolto, seguiti dai mimi Pigna Drop e il bigamericano Weird Al Yankovic, specializzato la parodie di Madonna, Michael Jackson e James Brown. Yankovic presenterà il curiosissimo videoclip *Fat*, prova in giro dal *Bad* di Michael Jackson. Compariranno poi Antonio Ricci, profeta della demenzialità televisiva nostrana, Gianni Ippoliti con tutta la squadra di *Dribbling*, Riccardo Pangallo con una personalissima intervista al Pink Floyd. Ippoliti concluderà la serie di trasmissioni, ingiustamente, con un breve dibattito. *Tomar Dare vs Il demenziale?*. Presenta Gabriella Golia, con Patrick, il conduttore dell'*Araba Fenice*.

La droga e il Gatto

CANALE 5 20, 30

Pannella da Ferrara

L'ultima puntata del *Gatto* di Giuliano Ferrara affronta il problema della droga, mettendo a confronto, tra l'altro, le tesi dei proibizionisti e dei «liberazionisti». Bettino Craxi, segretario del psi e assertore della punibilità dei tossicodipendenti, verrà intervistato sul tema da Giuliano Ferrara e dibattirà a distanza con Marco Pannella, l'esponente radicale, tra i più tra gli intervistati. La discussione proseguirà in studio con numerosi ospiti tra cui Vincenzo Muccioli, assertore delle tesi proibizioniste, e cui si opporrà il radicale Marco Taradash. Il *Gatto* affronterà poi le conseguenze dell'applicazione della legge 685 sulle tossicodipendenze, discuterà la terapia — comunione e solidarietà — con cui oggi si cerca di fronteggiare il dilagare della droga, mostrerà le drammatiche immagini del parco-ghetto di Zurigo in cui si è cercato di confinare una tragedia collettiva, intervisterà una «mamma coraggio» di Napoli e proporrà le molte contraddizioni, politiche e sociali, del problema.

Il processo al processo

RAITRE 22, 40

Andrea Barbato

Processo al processo *Fluff*, il settimanale di Barbato sulla domanda se giusto riprodurre e trasmettere i processi in televisione. Si parla quindi di *Un giorno in pretura*, la trasmissione di Raitre che tratta contenuto e più riprese da giudici, avvocati e imputati. Assieme alle autrici e ai responsabili della struttura del programma, Giacinto Tornabuoni, il massmediologo Luigi Manconi e il critico cinematografico Ciro Luigi Rondi, altri ad una schiera di avvocati e magistrati favorevoli e contrari. Tra i favorevoli, l'avvocato Agostino Viviani del foro di Milano e il magistrato Raffaele Bertoni, presidente dell'Associazione nazionale magistrati. Contrario (al punto da bloccare le riprese in un'aula di Torino) l'avvocato Giampaolo Zancan. Si passa poi a parlare di scienza e tv. La divulgazione scientifica sul piccolo schermo è utile (e quale contributo) o rappresenta televisiva è corretta o troppo precipitata? Ospite, il papà della divulgazione scientifica in tv, Piero Angela.

1200 indios chi li ha uccisi?

RAIUNO 20, 30

Giulio Scarpati per l'Amazzonia

Speciale di Linea Verde, sottotitolato Noi e l'Amazzonia e costituito da un lungo grido di allarme perché si tenti di sottrarre la foresta amazzonica alle speculazioni, mettendo un argine alla distruzione delle popolazioni di indios che tentano di sopravvivere salvaguardando anche la loro identità. Linea Verde è un programma sulla natura e l'agricoltura, proposto con larghezza di mezzi e condotto la domenica dal quarantaseienne ballerino Federico Fazzuoli. Nessuno ne parla mai anche perché, di norma, la trasmissione non appartiene alla schiera dei programmi più diversenti. Promossa — anche se solo momentaneamente — alle 20,30, Fazzuoli ha conversato a Roma con una conferenza stampa di presentazione, presente il direttore di Raiuno, Carlo Fuscagni, e ha dichiarato che la minaccia dell'Amazzonia era per «il *suo tempo fonte di sgomento*».

«*Nel realizzare questo speciale* — ha poi precisato — *si è fatto il possibile per correggere informazioni qualunquistiche e per indurre di conseguenza la gente a esaminare la situazione da un'angolazione scientifica*». Ciò cosa è più facile a dirsi che a farsi per un Paese dell'America Latina stuprato dalla logica del profitto, lo spiega un testimone dello speciale, il salesiano padre Angelo Pansa, da oltre vent'anni missionario in Amazzonia e ricostruttore unico del *Maurizio Costanzo Show*.

Pansa ha dichiarato: «*Occorre non perdere di vista la perfetta simbiosi che gli indios vivono con l'ambiente, coltivando piccoli appezzamenti che non provocano danni alla foresta*». Al *Maurizio Costanzo Show*, lo settimana Pansa ha avuto modo di ricordare e descrivere gli attentati, le minacce e la continua violenza che ha subito in questi ultimi mesi a causa delle attività a favore degli indios.

Il grido televisivo d'allarme, nelle intenzioni di Fazzuoli, deve sfociare in «studi» sui modi che servono da barriera, la cui scomparsa potrebbe avere conseguenze negative sia sul nostro clima. Nel corso della trasmissione vengono chiamati in causa esperti e scrittori: il presidente della Fao, Edward Saouma, il Premio Nobel Carlo Rubbia, Mario Pavan dell'Università di Pavia, Bert Bolin dell'Università di Stoccolma (Bolin è anche presidente del gruppo intergovernativo che studia i cambiamenti climatici), il sopranno Claudio Parisi. Nel corso del dibattito, saranno trasmesse immagini girate in questi giorni da Brasile dalla stessa Fazzuoli. Fra le interviste significative, una è stata girata in carcere a Darly e Darcy Alves, padre e figlio accusati di avere assassinato il 22 dicembre 1988 il processo non è stato ancora celebrato) Chico Mendes, leader della lotta per l'Amazzonia, e un'altra al vescovo di Rio Branco, monsignor Cricchi. Alves negano l'imputazione e vengono confutati dalla dichiarazione di fazendeiro che, parlando dell'omicidio, sostiene essersi trattato «*di un affare tra Chico Mendes e la famiglia Alves*». Il difensore degli Alves, dal canto suo, attribuisce il delitto ad «*interessi di Paesi industrializzati: Stati Uniti, Francia, Germania, anche Italia*». Cricchi ricorda che in dieci anni sono stati ammazzati nella sola foresta amazzonica brasiliana milleduecento contadini che si sia riusciti a punire i colpevoli.

DE LA STAMPA SPA
Presidente: Giovanni Agnelli
Vicepresidente: Vittorio Consorte di Cimbalo
Amministratore delegato e Direttore Generale: Paolo Peluzzi
Amministratori: Enrico Aulen, Luca Cordero di Montezemolo, Umberto Cuttica, Cesarino Giovannini, Francesco Paolo Mattioli
Sindaci: Alfonso Ferrero (presidente), Luigi Dompieri, Giovanni Perdichizzi

STAMPASERA

ANNO 121 MERC[illegible] 31 MAGG[illegible] 9

Luca Bernardelli direttore responsabile
Carlo Brenardo vicedirettore
Stabilimento tipografico: Editrice La Stampa spa, via Marenco 32, 10126 Torino
Stampa in Fac-Simile: Editrice La Stampa spa, via Giordano Bruno 84, Torino
Registrazione Tribunale di Torino n. 613/1926
(C) 1900 Editrice LA STAMPA spa
Certificato ADS (Accertamento [illegible] n. 1373 del 10/12/1999

Film: ciak si gira!

Il regista Ettore Scola gira «Capitan Fracassa»

ROMA ● Film tratti da romanzi o sceneggiature originali, commedie sofisticate, film impegnativi, film di esordienti e di autori prestigiosi. Il cinema italiano, nonostante Cannes, continua a lavorare per la stagione '99-'00. Tanto che lo stesso direttore della Mostra del cinema di Venezia Guglielmo Biraghi dovrà effettuare, come un puzzle complesso, una «delicata» selezione tra le pellicole made in Italy che saranno pronte per la prossima edizione del Festival.

Ettore Scola, sulla Croisette con «Splendor», realizzerà dopo «Che ora è», interpretato da Marcello Mastroianni e Massimo Troisi, un progetto che accarezza da molto tempo: la versione del romantico di cappa e spada «Capitan Fracassa», tratto dal romanzo di Theophile Gautier.

Ermanno Olmi, incensatissima l'ultima sua fiaba dedicata agli indiani di Altipiano, sta girando «Il mestiere», ambientato sul Po. Il regista lo definisce «un documentario di fiction» senza attori professionisti.

A Palermo in questo periodo lavorano Emidio Greco («Dimenticare Palermo» con Ian Bellushi e Mimì Rogers) e Gianni Amelio per «Porto aperto» dall'omonimo libro di Leonardo Sciascia, con Gianmarco Tognazzi.

In Africa, Gualtiero Jacopetti realizza «Tempo di uccidere» tratto dal romanzo di Ennio Flaiano con Nicholas Cage e Giancarlo Giannini. Il film è ambientato ai tempi dell'avventura coloniale dell'Italia in Abissinia.

Un altro romanzo di Giulio Perrone: il prete bello. Ne fa una opera seconda Carlo Mazzacurati, autore di «Notte italiana», uno dei tre film prodotti dal marchio Sacher di Nanni Moretti.

A fine mese i fratelli Paolo e Vittorio Taviani cominceranno le riprese di «Il sole di notte», da ambientare alcuni secoli fa in Toscana.

Solamente in trecento al Palasport per il demenziale Salvi

TORINO ● Pochi, troppo pochi. Neppure duecento persone ieri sera al Palazzetto dello Sport, per vedere Francesco Salvi, il re della comicità neodemenziale. Molti bambini accompagnati dai genitori e parecchi ragazzi sul vent'anni hanno atteso l'arrivo del comico lombardo fin dalle prime ore della sera. Educati e silenziosi lo hanno applaudito subito sulle prolungate introduzioni di tre comici che hanno fatto da parlamentino a un palcoscenico improvvisato.

Sembrava di dover assistere a un saggio di danza piuttosto che allo spettacolo di chi ha vinto nuovamente il Festival di Sanremo.

Forse per colpa di quell'atmosfera tranquilla, quasi annoiata, che ha regnato per tutto lo spettacolo, fino alla conclusione, quando tutti se ne sono tornati a casa, molto sinceramente delusi per non aspettarsi davvero da Salvi è un personaggio da discoteca e sperare di riempire un Palasport - la parola «flop» in vetta alle classifiche è quasi un'offesa. Almeno sarà l'ora di casa che tira oggi negli ambienti dello spettacolo torinese.

È stata quindi una serata cancellata di poche emozioni e pochi risate, un po' come assistere a un film visto almeno dieci volte al suo ultimo passaggio televisivo. Salvi, si sa, non è un comico che ama improvvisare. Ha bisogno di conoscere a memoria perfino i dialoghi tra gli attori.

E così anche di Salvi ieri poco o nulla è stato lasciato all'improvvisazione. Gli sketch sempre quelli: «Michael Jackson ha speso un miliardo per fare l'ultimo lp, io due cappuccini» appena «Ho vista una macchina e ho subito capito che apparteneva a Cicciolina. Era una 4 per 4... anzi no, una 4 per volta». Anche le battute hanno perso la freschezza e la surrealità che tanto le avevano caratterizzate ai tempi di Drive In e del Megasalvishow: «Ho fatto uno spettacolo di mimo e radio. Ma loro che pochi mi hanno capito». «Dato inizio al movimento, mangiato le prugne».

Del resto perché stupirsi? Per creare nuovi spettacoli occorre tempo, e Salvi non sembra avere molto impegnato com'è a portare in giro per le discoteche italiane i ritmi delle ballate demenziali. Al massimo può creare un'altra canzone, come infatti ha dimostrato sfornando «Tuca e il lupo», brano che fa il verso ai precedenti «C'è da spostare una macchina», «Basta». «Sono contento e che forse parteciperà al Festivalbar. Ma di nuovo ha ben poco, a parte il titolo.

«Sono molto felice di [illegible] in questa pizzeria», ha asserito, pantaloni a giubbotto di jeans, scarpe da ginnastica, dieci magliette, che poi ha generosamente regalato al pubblico, e un cappellino rosso alla turca. Accanto a lui erano apparsi i fedeli ballerini, due baldi giovanotti e due graziose fanciulle, che lo hanno supportato durante l'esecuzione di quattro canzoni intervallate da monologhi surreali: «La volete questa maglietta? C'è scritto «Sono vergine» e mi è stata regalata da Mauro Pozzi. [illegible] usava quando andava all'asilo». Applausi e fischi. «Vi prego, fate qualcosa per la musica. Annamazzini fausto Papetti», altri applausi e fischi.

In un'ora abbondante lo sparato a raffica battute non-sense (il suo gruppo, i Daidai molti bi fatto un concerto in carcere. Con la scusa che era uno spettacolo d'evasione sono scappati tutti») e riproposto le caricature che gli hanno portato più fortuna in televisione.

A proposito di televisione, Salvi comparirà ancora sul piccolo schermo? «Non so nulla, stiamo a vedere». E al film con Fellini come procede? Non procede. Ci sono stati dei problemi. Hanno giurato alcuni attori francesi perché una parte della produzione è cambiata. Il mio personaggio è stato annullato e io non sono più nel cast. Ma non è colpa [illegible] Fellini».

Addio cinema, quindi. «No, perché? A dicembre tenterò un film personale, diretto e interpretato da me. S'intitola «Voglio non troppo lungo» ed è prodotto da Mauro Berardi. È una storia d'amore surreale, comica molto di ambiente».

E la musica? «Non l'abbandono. Mira ha dipinto lui una copertina fantastica. Sto facendo i miei provini per la Sony. Ma non ho ancora cominciato. Questa sì che è una notizia».

Noemi Ronen

Francesco Salvi

CRITICA		PUBBLICO
*****	ECCEZIONALE	*****
****	SUCCESSO	****
***	CONSENSO	***
**	DISCRETO	**
*	SCARSO	*

STASERA AL CINEMA

Lunedì lire 4000/5000
martedì e domenica lire 7000/8000
(riduzione del 50% agli anziani e del 30% [illegible] enti dopolavoristici circoli Arci ecc.)

PRIME VISIONI

ADUA 200
corso G. Cesare 67 ☎ 858.531
Turista per caso di Lawrence Kasdan, con William Hurt, Kathleen Turner, Geena Davis. Colore. Non vedo. — Un uomo medio di Baltimora [illegible] Commedia drammatica
Orario: 15.30 17.50 20.10 22.30 ★★★ ●●●●

ADUA 400
corso G. Cesare 67 ☎ 858.531
Nuovo cinema Paradiso di Giuseppe Tornatore, con Philippe Noiret, Jacques Perrin, Marco Leonardi, Antonella Attili. Colore. Non vedo. — Un bambino [illegible] Commedia drammatica
Orario: 15.30 17.50 20.10 22.30 ★★★ ●●●●

AMBROSIO
corso V. Emanuele 52 ☎ 660.007
Ha sposato un'aliena di Richard Benjamin, con Eric Avari, Kim Basinger. Colore. Non vedo. — Una scienziata [illegible] Commedia
Orario: 14.30 16.45 18.50 20.50 22.30 ★★ ●●●

AMBROSIO PICCOLO
corso V. Emanuele 52 ☎ 847 007
In fuga per tre di Francis Veber, con Nick Nolte, Martin Short, Sean Penn. Colore. Non vedo. — Tre [illegible] Commedia
Orario: 15.30 17.30 19.40 20.40 22.30 ★★ ●●●●

ARLECCHINO
corso Sommeiller 27 ☎ 657.160
Un detective... particolare di Ken Kwapis, con Bruce Davison, Catherine Mary Stewart, Tony Goldwyn. Colore. Non vedo. — Fingendo [illegible] Poliziesco
Orario: 15.30 17.40 20.00 22.30 ★★ ●●●

CAPITOL
via San Domenico 24 ☎ 540.406
Il libro della giungla di Wolfgang Reitherman. Disegni animati. Non vedo. **Pluto e la balia** di Walt Disney. Disegni animati
Orario: 15.00 17.20 19.40 20.40 22.30 Rivoluzione

CENTRALE
via C. Alberto 27 ☎ 540.110
Mary per sempre di Marco Risi, con Michele Placido, Claudia Pandolfi, Antonio Catania. Colore. Non vedo. — Mary [illegible] Drammatico
Orario: 15.30 17.40 19.50 22.30 ★★ ●●●●

CHARLIE CHAPLIN 1
via Garibaldi 33/f ☎ 845.349
Storia di fantasmi allegri di Clive Donner, con Richard Crenna, Penny Fuller, Edward Herrmann. Colore. Non vedo. — Un [illegible] Oggi la prima
Orario: 15.30 17.40 19.50 22.30

CHARLIE CHAPLIN 2
via Garibaldi 33/f ☎ 845.349
Una donna in carriera (Working girl) di Mike Nichols, con Melanie Griffith, Sigourney Weaver, Harrison Ford. Colore. Non vedo. — Una [illegible] Drammatico
Orario: 15.10 17.30 20.00 22.40 ★★★ ●●●●

CRISTALLO
via Cellini 9 ☎ 660.71.00
Commando di Mark L. Lester, con Arnold Schwarzenegger, Rae Dawn Chong, James Wells. Colore. — Ex [illegible] Avventuroso
Orario: 15.40 17.30 19.05 20.45 22.30 ★★ ●●●●

DORIA
via Cavour 9 ☎ 548 422
New York Stories di Martin Scorsese, Francis Ford Coppola, Woody Allen. Con Woody Allen, Mia Farrow, Nick Nolte. Non vedo. — Film [illegible] Commedia
Orano: 15.40 17.45 20.20 22.30 ★★★ ●●●●

C'è sempre un film che vale la pena di vedere al cinema
VOLA AL CINEMA
Cinema è bello sul grande schermo

ELISEO GRANDE
piazza Sabotino ☎ 447.5741
Un grido nella notte di Fred Schepisi, con Meryl Streep, Sam Neill. Colore. Non vedo. — Una [illegible] Drammatico
Orario: [illegible] ★★★ ●●●●

ELISEO BLU
piazza Sabotino ☎ 447.5241
Cento dei Nord di [illegible] Prima visione
Orario: [illegible]

ELISEO ROSSO
piazza Sabotino ☎ 447.5241
High Spirits, fantasmi da ridere di [illegible] Commedia
Orario: 15.45 17.40 19.50 22.30 ★★ ●●●

FIAMMA
corso Trapani 87 ☎ 318.2057
Orario: [illegible]

GIOIELLO
via C. Colombo 31 ☎ 339.300
Dirty love di [illegible] Erotico
Orario: [illegible]

IDEAL
corso Grosseto 4 ☎ 321.63.10
Bambola assassina di [illegible] Prima visione
Orario: [illegible]

KING KONG CINESTUDIO
via Po 21 ☎ 835 75.03
Talk Radio di Oliver Stone, con Eric Bogosian, Alec Baldwin, Ellen Greene. Colore. Non vedo. — [illegible] Drammatico
Orario: [illegible] ★★★ ●●●

KING KONG CASTELLO
piazza Baden Baden Moncalieri ☎ 641 236
Orario: [illegible]

LILLIPUT
via XX Settembre 13 bis ☎ 537.100
Un pesce di nome Wanda di Charles Crichton, con John Cleese, Jamie Lee [illegible] Commedia
Orario: [illegible] ★★★ ●●●●

LUX
Galleria S. Federico ☎ 541.393
Licenza di guida di Gary Beeman. Con Corey Haim, Corey Feldman. Non vedo. Prima visione
Orario: 16.40 17.20 18.05 20.45 22.30

NAZIONALE 1
via Pomba 7 ☎ 812.4173
Una strega chiamata Elvira di James Signorelli. Con Cassandra Peterson, Daniel Greene, Edie McClurg. Non vedo. — Non [illegible] Non raccomandabile
Orario: 15.40 16.50 18.40 20.30 22.30

NAZIONALE 2
via Pomba 7 ☎ 812.4173
Maria by night di David Hare. Con Charlotte Rampling, Michael Gambon. Colore. Non vedo. — Finesse [illegible] Drammatico
Orario: 16.15 18.20 20.25 22.30 ★★★ ●●

OLIMPIA 1
via Arsenale 21 ☎ 332.449
Piccoli equivoci, di Ricky Tognazzi, con Sergio Castellitto, Lina Sastri, Nancy Brilli, Roberto Citran, Nicola Pistoia, Pino Quartullo. Colore. — Un [illegible] Commedia
Orario: 15.30 17.15 19.20 21.25 22.30 ★★ ●●●

OLIMPIA 2
via Arsenale 21 ☎ 332.449
El Dorado di Carlos Saura, con Omero Antonutti, Lambert Wilson, Gabriel Byrne, Eusebio Poncela. Vad. 14 – Storia dell'avventuriero spagnolo [illegible] Drammatico
Orario: 15.30 17.50 20.10 22.30 ★★★ ●●●

REPOSI
via XX Settembre 18 ☎ 831.400
Rain man, l'uomo della pioggia di Barry Levinson, con [illegible] Tom Cruise, Valeria Golino. — Un [illegible] Drammatico
Orario: 15.30 17.50 20.10 22.30 ★★★ ●●●●●

ROMANO
Galleria Subalpina ☎ 310.145
Marrakech Express di Gabriele Salvatores, con Diego Abatantuono, Cristina Marsillach, Fabrizio Bentivoglio. Colore. Non vedo. — I [illegible] Commedia
Orario: 16.30 18.30 20.30 22.30 ★★ ●●●

STUDIO RITZ
via Acqui 3 ☎ 830.331
L'indiscreto fascino del peccato di Pedro Almodovar, con J. Sampedro, C. S. Pascual. Colore. V.originale
Orario: 16.30 18.30 20.30 22.30

VITTORIA
via Sicilia 230 ☎ 511.709
Una pallottola spuntata, di D. Zucker, con Leslie Nielsen, Priscilla Presley. Non vedo. — In [illegible] Comico
Orario: 15.40 17.30 19.05 20.45 22.30 ★★ ●●●●

ZETA D'ESSAI
via Colleoni 15 ☎ 748.2007
Principessa, di Liliana Cavani, con Mickey Rourke, Helena Bonham-Carter, Angela Fairley, Mario Adorf. Colore. Non vedo. — Francesco [illegible] Drammatico
Orario: 15.30 [illegible] ★★ ●●●

PROSEGUIMENTI

AMBRA
via C. Saluzzo 27 ☎ 297.197
Nightmare 4 - Il non risveglio, con Rainy Harris, Robert Englund. Colore, vietato 14 — [illegible] Horror
Orario: 20.30 22.30 ★★ ●●●●

CINE TEATRO FREGOLI
Piazza S. Giulio 2 bis ☎ 813.3217
Riapertura «Riposino di platone» cinema-teatro-donna: oggi [illegible]

FARO
via Po 30 ☎ 832.314
Le relazioni pericolose di Stephen Frears. Con Glenn Close, John Malkovich. — Da un romanzo epistolare libertino del Settecento le intrigate [illegible] Drammatico
Colori. Vietato [illegible] Ap. 20.15 Film 20.30; 22.30 ★★★ ●●●

FORTINO
via Cigna 42 ☎ 488.360
Chiuso per riposo

NUOVO ODEON
via Venaria 8 ☎ 748.2562
I gemelli, di Ivan Reitman. Con Arnold Schwarzenegger, Danny De Vito. Non vietato — Da un paio [illegible] Comico
Ap. 20; int. 22.30

SELENE D'ESSAI
corso Belgio 52 ☎ 674.177
Salaam Bombay!, di Mira Nair. Con S. Syed, H. Mittal (Camera d'oro Cannes 88 - Candidato all'Oscar 89). Col. — Un ragazzo solo [illegible] Drammatico
Orario: 20.15; 22.30

ALTRE VISIONI

AGNELLI (c. Paolo Sarpi 117 ☎ 672 [illegible])
Oggi chiuso

ARALDO (c. Cincinnato 2 ☎ 331.764)
Oggi chiuso

CENTRE CULTUREL FRANÇAIS
(via Pomba 23, 1°)

MASSIMO 1 (c. Moncalieri 8, 821 [illegible])
Da Sodoma a Hollywood. 4° Rassegna [illegible] Ap. 15, ultimo 22.30

MASSIMO 2 (c. Moncalieri 8, 821 [illegible])
Tutto Hassolini: ore 15,30 **L'età di Cosimo de' Medici** (parte 1. 2). Ore 19,30 **Torino nei centenari e idea di un'isola**. Ore 21 **L'età di Cosimo de' Medici** (parte terza). **Leon Battista Alberti e la forza e la ragione. Intervista a Salvador Allende** Ingressi 3000 pomeridiani, 5000 sera

MASSIMO 3 (c. Moncalieri 8, 821 [illegible])
Storia del cinema: Ore 18 **Ossessione**, di Luchino Visconti, con Clara Calamai. Ore 19,30 **Giorno di festa**, di Jacques Tati. Nuovo Cinema Sovietico: ore 20,30 e 22,30 **Zina Zinula** (v.o. sott. it.), di Pavel Ciuchrai. Ingressi 3000 pomeridiani, 5000 sera

CUORE (via Nizza 18, ☎ 687 [illegible])
Oggi riposo. Domani **Il signore degli anelli**

FALCHERA (via Torino 30, ☎ 262 18 63)
Oggi chiuso

LANTERI (c. Q. Cesare 80, ☎ 264 134)
Oggi chiuso

MASSAIA (p.za Massaia 9, ☎ 775 [illegible])
Oggi chiuso

VALDOCCO (via Balbo 12, ☎ 521 [illegible])
Oggi chiuso

STUDIO MIRAFIORI
(c. Cosenza 68, ☎ 399.836)
Oggi chiuso

S. RITA (c. Venezia 29/A, [illegible])
Oggi chiuso

LUCI ROSSE

ALEXANDRA (via Saccarelli 15, ☎ 511.260)
Marina... ping pong, con Marina Frajese, Lucia Damiano. Colori. Ore 14,05; 15,25; 16,46; 18,10; 19,32; 21; 22,32

ARCO PUSSICAT (c. P. Odone 51, ☎ 484 624)
[illegible] **desideri di una sobillatrice**, Marina Lotar. **Ingordigia francese**. Colori. Ap. 15. Ultimo 22,30

CINECLUB (c. Fr. Cavallo 16)
Anal Fantasies der Lust. Dalle 14,30 alle 23. Novità assoluta. Ingresso riservato ai soci

HOLLYWOOD (c. Regina Margherita 106, ☎ 521.5440)
Anal-à animal Uproar - Senza ogni limite. Colori. No stop dalle 10 alle 2 (ult. ore 24)

MAFFEI (via P. Tommaso 5, ☎ 655.234)
Calde voglie insaziabili, Honey Wilder, Paul Thomas, Rita Jolivette, Bunny Bleu. Colori. Ap. 14.30; ultimo 22.30

MAIOR (Corso Cairoli 105, ☎ 267 974)
Sensazioni hardcore, Thierry De Universe, Alex Reynaud. Colori. Ap. 15 (al 20.30)

METROPOL
(via Pietro Micca 20, ☎ 562 55 [illegible])
Olinka in calore supergirl in 3D. Con Olinka Hardiemann. Colori. Ap. 14,30, ultimo 22.30

MILANO SEX KING
(via Roma 6, ☎ 356 15 74)
Tre superfilm hotsex! **La serva bella perversa - Desidri la schiava del sesso - Transex future party**. Colori. Ininterrotto dalle 10 all'1 (ult. 23.30)

PRINCIPE (c. P. Nenni 173, ☎ 530 [illegible])
Morbose passioni bestiali di una moglie particolare. Ap. 15, ultimo 22.30

REGINA (c. Re di Roma 173, ☎ 530 [illegible])
Mona Pozzi in una calda femmina da letto - Sensual ladies. Colori. Ap. 14 [illegible] Ultimo 22.30

ROMA BLUE (c. S. Maurizio 30, ☎ 437 [illegible])
Vaghe bestiali di una cameriera insoddisfatta con Steven Laure Lindgren, Ron Jeremy. Colori. Ap. 15. Ultimo 23.30 [illegible] 3000

SPEZIA (via Nizza 170, ☎ 656 [illegible])
Tutto amore mio - Anal super penetration. Colori. Ap. 15. Ultimo 22.30

TORINO (c. Giulio 31, ☎ [illegible])
Superbestiali carnali, con Marilyn Sweet. Ap. 15. Ultimo 22.30

VITTORIO VENETO
(via Vittorio Veneto 7, ☎ 81 [illegible])
Messalina orgasmi imperiali - Nera calda dolce. Colori. No stop dalle 14 alle 24

FUORI CITTA'

CARMAGNOLA
LUX: Olinka alla bestia in calore. Vietato 18

CHIERI
NUOVO CHIERESE: [illegible] di un dio mediocre.
SPLENDOR: [illegible]

CIRIE'
ITALIA: Guardando quell'animale di mia moglie. V. 18

COLLEGNO
REGINA: Una vita non bastа.

IVREA
POLITEAMA: Cosce bollenti. V. 18

MONTANARO
VITTORIA: Coniglietto sessualmente bestia - Ingordige francesi.

PINEROLO
ITALIA: Poker di donne.

VALPERGA
AMBRA: Tutto animal.

A3 [illegible]
LA GLOCHE
Str. Traforo Pino - Tel 694 213
«FESTA DEGLI ASPARAGI»

[illegible] cinema in compagnia diverirsi [illegible] stare insieme

Torino. Code stamane davanti alle banche prima ancora che aprissero gli sportelli per pagare Irpef e Ilor

I'ULTIMO GIORNO

Questi gli orari di oggi per consegnare il 740

TORINO ● Alle 6, un'ora prima dell'apertura, davanti all'ufficio tasse del Comune di corso Vittorio 8, c'era già una coda di 400 persone. Oggi è l'ultimo giorno per consegnare i modelli 740, domani cominciano le multe.

Per pagare Irpef e Ilor ci si può rivolgere alla propria banca, oppure è possibile utilizzare un conto corrente postale: saranno aperti fino alle 18 — oltre l'orario normale — gli uffici postali di via Arsenale 5; via Sacchi 1; via Villarbasse 39; via Avogadro 15; via Orope 137; via Bruino 5; via Foglizzo 20, via Montevideo 93; via Genova 114; c. Marconi 10.

Per consegnare il 7-40 in multinata si può spedire dagli uffici postali (o fino alle 16 negli uffici sopraelencati); fino alle 16,30 i modelli possono essere portati alle circoscrizioni (21 punti in città). Fino alle 18 è aperto l'ufficio di corso Vittorio Emanuele II. I ritardatari avranno un'ultima spiaggia al comando dei vigili presso il Palazzo Civico, al quale si potrà accedere fra le 20 e le 24.

BANKITALIA

Ciampi: il deficit può

ROMA ● Le disastrose condizioni della finanza pubblica minano il vero motore trainante dell'economia italiana oppure le condizioni per intervenire ci sono, anzi non sono mai state così favorevoli come oggi. Con un ottimismo dichiarato al pari che mina alla radice l'economia italiana ed all'Europa alle porte, Ciampi è intervenuto stamattina alla 95ª assemblea della Banca d'Italia.

SERVIZIO A PAGINA 2

BORSA

INDICE MIB ore 13,30 sul 93%

Stabile +0,1

ore 10,45	+0,5
ore 11,00	+0,4
ore 12,00	+0,2
ore 12,30	+0,1
ore 13,00	+0,1

DOLLARO

FIXING	1439,05
(PRECEDENTE	1452,17)

A PAGINA 6

STAMPASERA

N. 141. MERCOLEDI' 31 MAGGIO 1989 L. 1000

VIVITORINO
Avvenimenti e divertimenti sopravvivenza, soccorso e baldoria dal tramonto all'alba di domani
NEL PAGINONE

Droga, sequestrato e poi giustiziato è la settima vittima

A GASSINO TORINESE

Era sfuggito 2 volte ai killer
Ieri altro tentato omicidio
per il mercato dell'eroina

Vincenzo Lucente, 30 anni, l'ultima vittima della guerra tra cosche a Torino per la droga. Il cadavere trovato in un bagagliaio sulla collina di Gassino

TORINO ● Si è fermato a 30 anni la vita di Vincenzo Lucente, pregiudicato calabrese legato alla mafia palermitana, ultimo una residenza semiufficiale a Borgaro in via Dalla 11. E' stato giustiziato dai pentenziari chiusi dove con due colpi di pistola alla nuca e un massiccio quantitativo di eroina sul sedile posteriore della sua auto, parcheggiata in un bosco sulla collina di Gassino. Un'esecuzione rispetta al tipico cattolico, visto che altre due volte questa vittima designata era sfuggita al tentativo di assassinio. Una volta è stato addirittura sequestrato e immobilizzato per avere la certezza che non sfuggisse più alla morte che qualcuno gli aveva deciso da tempo. E' certo infatti che l'omicidio è stato maturato dai pentenziari in quel boschetto.

E sempre nella serata di ieri — nella mezzanotte di «San Valentino» — dove per concludersi davanti ad un portone di via Cibrario 11 anche l'esplosione di Andrea Bernardo, «dell'orefice» accusato che avrebbe dato ordine di sparare per uccidere Rocco Belfiore, un pregiudicato con problemi di droga attualmente in regime di semilibertà nel vicino ospizio della Valletta.

Due omicidi importanti epicentro, un delitto effettuato col tipico procedimento e ispirato per un solito. Due avvertimento nella stessa giornata. Due esempi di mafia trasmessi a distanza di qualche decina di chilometri ma che potrebbero avere un collegamento fra loro. Di certo la premessa per questo escalation di morti ammazzati c'è la volontà precisa di smaltire subito al mercato della droga. Così ha deciso una consistente fetta di mafiosi che negli ultimi mesi ha alzato drasticamente il tiro. Un dato preoccupante che trova pieno riscontro nel numero delle vittime di questa guerra sotto dall'inizio dell'86. Agli inquirenti spetta ora il duro compito di dare un volto ai killer e cercare i fili che portano ai mandanti ed ai reali interessi. Reticenti e omertà impera tutto, non anche qualcuno che forse ha parlato troppo e con chi non doveva.

Vincenzo Lucente, calabrese, originario di Cotronei, da tempo separato, è stato trovato riverso a fianco in gli sedili che dell'utilitaria Gassino Torinese. Un colpo alla nuca al cuore alla tempia hanno chiuso definitivamente il suo conto con la fortuna. Da un paio d'anni erano la notte la insegnava. Infatti il 22 maggio dello stesso anno era scampato fortunatamente alla stessa fine. Verso le 20,25 si trovava seduto al un tavolo del bar Mary di via Boccaccio 19, quando due persone erano entrate sparandogli contro una decina di colpi di pistola. Scartate le armi i due se n'erano andati lasciandolo in un lago di sangue credendolo morto. Gli uomini della squadra mobile coordinata dal vicequestore Luigi Nicolotti, 28 anni, via Randissone 38, diciamo-pato, con l'ex pari di fortunatamente colpito. Secondo gli inquirenti uno dei due giustizieri che avevano raggiunto Lucente con quattro rivoltellate alla gamba e al basso ventre. Perché debiti sui motivi all'origine della punizione un regolamento di conti nell'ambiente della droga.

Ma la storia di Vincenzo Lucente era ricca di altri episodi poco chiari. Nell'87, a Borgaro, un altro killer aveva cercato di ucciderlo, mentre si trovava seduto dei tavolini, sparando un colpo di pistola dallo spiraglio della porta di casa dopo aver citofonato e cercato espressamente di lui. Solo un anno prima, nell'ottobre 86, era stato arrestato dai carabinieri su mandato di cattura della procura della Repubblica di Palermo per associazione per delinquere per traffico di stupefacenti.

C'è infine un ulteriore elemento inquietante in questa nuova esecuzione: il boschetto di Gassino dove è stato scaricato il corpo senza vita del pregiudicato calabrese si trova a meno di due chilometri in linea d'aria dalla villetta del mostro di Cavagliotto Torinese, il campo dove la mafia lascia le vittime dei suoi regolamenti di conti. Un altro indizio di presunte connessioni.

Ivano Barbiero
Alessandro Rigaldo

ALTRO SERVIZIO A PAG. 7

ULTIMI DUE EPISODI DELLA GUERRA DI MAFIA

Il passaggio a livello «automatico» non funziona il treno travolge un' auto, morti marito e moglie

NOVARA ● Un'auto è stata travolta dal treno e un pendolare e la moglie sono morti, orribilmente sfracellati, stamattina a Nibionno, piccolo centro a 10 chilometri da Novara. E' successo al un passaggio a livello sulla strada che collega Nibionno a Mariano con Tecchiena Fenegro. Per quanto appaia incredibile le sbarre erano alzate e tutto lo attraversato a buon normale. Purtroppo nello stesso momento transitava il convoglio ferroviario. Il passaggio a livello è di quelli automatici, azionati direttamente dal treno mediante un meccanismo posto sulla linea ferrata quando la locomotiva vi passa sopra le sbarre vengono abbassate automaticamente.

Non si sa ancora se a determinare la tragedia sia stato un guasto tecnico o una colpevole distrazione dei macchinisti. Sulla tratta ferroviaria in questione erano in corso dei lavori e questo potrebbe potrebbe essere all'origine della sciagura.

Il fatto è accaduto alle 6, al passaggio a livello della strada che collega Nibionno a Mariano. Marito e moglie erano a bordo della loro auto, una Fiat Uno, quando sono stati agganciati dal treno merci proveniente da Novara. Entrambi sono stati sbalzati dalla lamiera che pareva di burro. Lui, Angelo Poggio, 67 anni, pendolare, era diretto a Vigevano al via Mortara con la moglie Angela Poggio, originaria di Gravellona Lomellina. Lavorano

Quando Giovanni Poggio, uno dei figli di Angelo e Angela, ha saputo della morte dei genitori è stato preso da un malore. Subito soccorso dai medici del 118 è stato ricoverato all'ospedale di Novara. Le condizioni del giovane non sono gravi. Ora il ragazzo è sotto choc per la perdita dei genitori.

Sul posto per liberare i corpi dei coniugi Poggio dalle lamiere dell'auto sono intervenuti i vigili del fuoco di Novara. Il treno merci è stato fermato dopo circa un chilometro dal luogo dell'incidente. Il macchinista del convoglio è stato sottoposto a controlli per accertare se abbia assunto alcool o droga.

Sul posto per i rilievi del caso sono intervenuti i carabinieri della stazione di Novara. Il tratto di ferrovia dove è avvenuto il tragico incidente è stato posto sotto sequestro.

Marcello Sanzo

IERI UN

I Giubergia sconfessano l'avvocato Catalano

TORINO ● Torna a prendere quota la polemica sul «caso Serena». Polemica a ferragosto fra chi sostenuto le ragioni dei Giubergia e tutela la bambina, l'avvocato Michele Catalano ha firmato un esposto-denuncia per la corte d'appello di Torino contro i giudici che si sono occupati della piccola Filippina togliendola ai genitori «adottivi». Ma proprio i genitori «adottivi» si sono affrettati a smentire: «Si fidi tra gli affari suoi». Accusano l'avvocato di aver fatto di testa propria. Francesco e Rosanna Giubergia hanno spedito un telegramma per dissociarsi dall'iniziativa.

Polemica anche a Torino in un convegno organizzato da Magistratura democratica. Deputati, operatori sociali, giudici e politici sono intervenuti per ragionare sulla «cattiva informazione» che i giornali offrono in tema di bambini. La legge sull'adozioni arriverà in aula: cattivo o il valore attorno al quale si è formata l'opinione pubblica. La «paura» di bambini da «importare» dal Terzo Mondo sembra un ritorno al colonialismo: i piccoli non sono più oggetti di piacere. Eppure nessuno è riuscito a rispondere a Natalia Ginzburg: «Perché togliere una bambina alla donna che le ha dato la vita?»

SERVIZIO A PAGINA 9

Marco Battarello, il pilota deceduto, e Franco Martinel, l'amico ferito

TROPHY» MORTI

Un torinese e l'amico è gravemente ferito in una gara di moto con sidecar nell'isola di Man

Per guidare di Tempo Marco Battarello, 27 anni, corso Dante 30 addetto alla segreteria manutenzione del parco della Mandria, è morto in ospedale nell'isola di Man stamattina mentre partecipava a quarta di «Tourist Trophy» una tra le più dure competizioni motoristiche mondiali. Quando una curva Marco Battarello, 27 anni, pure torinese, residente in via Verdellino 101/11 che è alunno fratello sidecar

Tutto è l'altro pilota la passione per le moto. Entrambi vanno a per le prove e in di casa e le sono iniziati anche

Quando l'incidente è avvenuto Marco Battarello, 27 anni, era in testa alla gara. Dopo il primo giro aveva preceduto Franco Martinel di 15 secondi. Nel secondo giro Marco Battarello ha perso il controllo del sidecar, è uscito di strada ed è andato a sbattere contro un muro. Franco Martinel è stato soccorso dai medici che hanno constatato la morte di Marco Battarello. Il pilota è stato ricoverato all'ospedale di Douglas, la capitale dell'isola di Man, per le ferite riportate nell'incidente. Le sue condizioni non sono gravi.

Marco Battarello è una delle poche persone che hanno partecipato più volte alla gara motoristica più pericolosa del mondo. Dal 1982, anno della prima partecipazione, ha corso 143 gare. Un bilancio di vita terribile: in questi anni 4 piloti sono morti durante le prove o durante la gara. Quest'anno Marco Battarello aveva deciso di partecipare alla competizione con una nuova moto. Ieri mattina, durante le prove, la moto ha cominciato a perdere olio. Marco Battarello ha perso il controllo del mezzo ed è andato a sbattere contro un muro.

Franco Martinel, 45 anni, è stato soccorso dai medici che hanno constatato che le sue condizioni non sono gravi. Ora è ricoverato all'ospedale di Douglas.

Occorrono 500 mila voti per strappare un «posto» all'euro Parlamento. Chi ce la farà?

Tullio Regge

Francesco Fiumara

Gipo Farassino

Mauro Chiabrando

E questa è l'Europa dei piemontesi Il sogno è un «seggio» [redacted] Strasburgo

TORINO ■ Ottocentoeben candidati, 81 seggi a disposizione. La «corsa» per l'europarlamento è già cominciata. Hanno solo più 18 giorni per convincere gli italiani per il 18 giugno. Il [illegible] del [illegible] la possibilità di sedere a Strasburgo. La lotta [redacted] agguerrita. Le elezioni dell'84 furono segnate da un evento storico: i comunisti superarono per la prima ed unica volta la dc.

Che cosa capiterà ora? Innanzitutto [illegible] di una grande dispersione di voti. Oltre a tutti i partiti nazionali, hanno presentato liste i pensionati, la Lega Lombarda-Alleanza Nord, oltre a valdostani-tirolesi-sardi che si presentano sotto la voce «Federalismo». Senza contare le divisioni in casa verde e la diaspora radicale.

Oltre il «sole che ride», [illegible] sulla scheda un'altra lista «ecologica», quella dei «verdi arcobaleno per l'Europa». E il partito di Pannella, oltre ad avere candidati in casa pli e pri, nel psdi e tra i verdi, ha presentato una lista «antiproibizionista sulla droga» contro la «criminalità politica e comune».

Lombardia, Piemonte, Liguria, Valle d'Aosta (circoscrizione nord-occidentale) possono portare a Strasburgo 22 deputati. Chi rappresenterà l'Italia Nord-Ovest nell'europarlamento?

I partiti hanno fatto di tutto per inserire in lista sia spazi da [illegible] sia candidati forse senza speranza ma potenziali portavoti. Il pci apre il suo elenco con un «forestiero»: Achille Occhetto, segretario nazionale del partito, nato nel capoluogo piemontese il 3 marzo '36. Ma i comunisti puntano anche su [redacted] altri candidati illustri: Tullio Regge, fisico, premio Einstein [illegible], stranamente, non intendono portare a Strasburgo per le sue competenze scientifiche ma per i problemi dell'handicap; e Rinaldo Bontempi, capogruppo in Regione.

Democrazia Proletaria presenta, fra gli altri, il torinese Alberto Tridente, già sindacalista e il piemontese Giorgio Gardiol. Il movimento sociale schiera Ugo Martinat e Ludovico Bonni Villanis. Il psi indica Maria Magnani Noya (sindaco di Torino), Pierluigi Ronitta (ex psdi) e il primo cittadino di Moncalieri, Francesco Fiumara. I socialdemocratici si avvalgono del sostegno radicale di Giovanni Negri e dei voti potenziali di Gian Piero Vigna, già sindaco di Asti e di Andrea Mignone, assessore regionale ai Trasporti.

Nutrita la schiera piemontese nella lista liberali-repubblicani. Oltre ad Altissimo, il pli indica il sottosegretario Raffaele Costa di Mondovì, il farmacista vercellese Paolo Azaria e il novarese Romolo Bariggione. I repubblicani presentano la vicepresidente della giunta regionale, Bianca Vetrino. E i democristiani? Apre la lista Mino Martinazzoli; subito dopo l'ex presidente [redacted] Consiglio Giovanni Goria (che spera di superare Martinazzoli per numero di preferenze); poi, il piemontese Mauro Chiabrando, eurparlamentare uscente della dc.

Dove andranno i voti verdi? L'«Arcobaleno per l'Europa» hanno inserito i torinesi Enzo Cocco e Franco Berruto. Il «sole che ride» punta su Rita Hassan, somala ma residente a Torino, dove ha fondato l'associazione di notizie «Sherbet» e l'ingegnere chimico Ivo Barbiero (movimento chiesum Acna di Cengio).

In lizza anche i pensionati (con 16 nomi), tra cui il torinese Flavio Luigi Caretta e l'alessandrino Luigi Piccinelli. Infine, gli «autonomisti»: la Lega Lombarda-Alleanza Nord, oltre al senatore Umberto Bossi, schiera Gipo Farassino, Antonio Bodrero (Barba Toni) e Massimo Scaglione (regista). Ma Union Valdôtaine, sudtirolesi e sardi possono portare via qualche preferenza.

La giostra è in movimento. Il 18 giugno si vedrà.

Mario Tortello

Il sindacato propone la «pace sociale» per il mundial del '90

Giorgio Benvenuto

ROMA ● Nel giugno del '90, quando si disputeranno i campionati del mondo di calcio, nessuno sciopero dovrebbe turbare l'avvenimento. E' vero che per quel periodo sono in scadenza numerosi contratti di lavoro, ma è altrettanto vero che anche il sindacato è intenzionato a far in modo che le partite si disputino in un clima sociale idilliaco, senza offrire dell'Italia uno spettacolo non certo edificante ai milioni di tifosi che seguiranno gli incontri del «mundial».

Un'indicazione in tal senso è venuta da un convegno organizzato dalla Uil sui mondiali di calcio ad un anno di distanza dalla data di inizio della manifestazione. Ha detto Giorgio Benvenuto, sottolineando che le tre organizzazioni sindacali hanno già offerto una tregua in occasione dei campionati, che «l'operazione mondiali tranquilli va preparata sin d'ora. Sono in scadenza numerosi contratti dell'industria. Se dovesse passare l'ipotesi sostenuta dalla Confindustria di un blocco dei negoziati si creerebbe una miscela esplosiva».

Il governo, secondo il segretario generale della Uil, «deve prendere l'iniziativa sia con noi sia con tutte le altre organizzazioni perché già abbiamo dimostrato di saper far rispettare, anche insieme ai sindacati autonomi, le tregue stabilite».

L'idea trova d'accordo anche il ministro del Turismo e dello Spettacolo, Franco Carraro che non perde l'occasione per polemizzare con il presidente della Confindustria Pininfarina: «E' strano che gli imprenditori, i quali chiedono sempre puntualità ed efficienza, spingano poi per rinviare la firma dei contratti del pubblico impiego».

La buona volontà di Carraro e di Giorgio Benvenuto dovrà comunque scontrarsi con i Cobas. Carraro si dice tuttavia convinto che agitazioni irresponsabili durante un evento così sentito dalla gente scatenerebbe una fortissima impopolarità addosso ai protagonisti. Tra i prossimi contratti in scadenza c'è anche quello dei dipendenti Rai, valido sino al 31 dicembre: se non si concluderà al più presto la trattativa si potrebbe correre il rischio di dover affrontare l'impegno del mondiale con i lavoratori in [redacted] di agitazione.

Il governatore Carlo Azeglio Ciampi

IL GOVERNATORE DI BANKITALIA

Ciampi: ci sono le condizioni per sanare i conti pubblici

ROMA ● Per la finanza pubblica «molto travaglio dell'economia italiana» [illegible] il momento di una svolta. L'obiettivo non è facile, perché comporta la «necessità di assetti consolidati nel tempo, in cui posizioni e privilegi difesi [illegible] implica la capacità di [illegible] di pregiudizi, di superare diffidenze, di abbandonare la difesa [illegible] di interessi particolari». Ma è un risultato che si può ottenere: «Oggi, più che mai nel passato, si sono stabilite le condizioni economiche per intervenire [illegible] per chi si lasci sfuggire l'occasione [illegible] produttiva [illegible] l'evidenza dei benefici che il superamento di quelle prove [illegible] per tutti, devono indurre alla fiducia».

E' questo il duplice messaggio — caratterizzato dal persistere di toni preoccupati per l'andamento della finanza pubblica e per la ripresa dell'inflazione (che va «soffocata» nella seconda metà dell'anno) — [redacted] venuto dalla ragionevole speranza di raggiungere il traguardo, che il governatore della Banca d'Italia, Carlo Azeglio Ciampi, ha voluto lanciare oggi alle forze politiche e sociali [redacted] ai partiti che formeranno il nuovo governo, leggendo per la decima volta di fronte all'assemblea generale dell'istituto [redacted] emissione le sue «considerazioni finali».

Ciampi non sottovaluta gli sforzi finora compiuti sul fronte della finanza pubblica, che definisce «non insignificanti né facili», ma ammonisce che il futuro non si potrà più contare su quella grande riserva che è rappresentata da un risparmio privato in perenne crescita. C'è da tenere che Italia come in altri paesi una flessione del risparmio e non si potrà continuare con il rialzo dei tassi di interesse: «ali e le possibilità di sviluppo sono quindi condizionate dalla «capacità del settore pubblico di tornare ad essere generatore di risparmio».

Bisogna uscire dall'assillo del quotidiano, puntare al fondo del problema. E, a questo proposito, Ciampi è assai esplicito: la prima tappa è quella dell'azzeramento del disavanzo pubblico al netto degli interessi, una tappa il cui traguardo, sia pure in ritardo, può essere raggiunto rapidamente.

Ma raggiunta questa, bisogna guardare immediatamente alla seconda tappa, quella del «riequilibrio del disavanzo corrente» che include gli interessi. «Se non si attacca il male alla radice, ogni progresso nel contenerne gli effetti sarà insufficiente, apparirà fragile a chi affida il suo risparmio allo Stato».

D'altra parte un paese che in 40 anni ha quadruplicato il reddito pro capite (a prezzi attuali da 4 a 19 milioni di lire) non può ritenere il risanamento della finanza pubblica al di là delle proprie forze, visto che nell'impresa sono riuscite economie ben più deboli. L'alto ciclo congiunturale agevola l'azione. L'inflazione, segnale di surriscaldamento proveniente da spinte internazionali e dalla domanda interna [redacted] dell'anno [illegible] nella seconda metà dell'anno — secondo Ciampi — deve essere decisamente piegata verso il basso.

La terapia richiede impegno della politica di bilancio e fiscale per moderare appunto la domanda. Questo intervento restrittivo è essenziale e sarà accompagnato dalla Banca d'Italia con il proseguimento di una stretta regolazione della liquidità e con gli effetti antinflazionistici di un cambio stabile della lira. Nel giro degli ultimi mesi la lira si è infatti apprezzata dell'1,3 per cento in termini reali, con un contributo antinflattivo da [redacted] sottovalutare (ogni punto di apprezzamento porta un ammonto dello 0,4 per cento del tasso di inflazione su base annua). Dall'ero permettendo, questa linea proseguirà anche per evitare che forti afflussi di capitali esteri vanifichino il contenimento della domanda interna.

Una novità delle considerazioni finali di quest'anno è rappresentata, infine, dal grande rilievo dato al Mezzogiorno come questione essenziale per il progresso del Paese. Nel Sud si hanno forme di sottosviluppo che si intrecciano con fenomeni di «precarietà della vita civile, le une e gli altri, non più tollerabili».

r. e.

Clamorosa gaffe della Goggi «La finale [redacted] basket dovrà essere rigiocata»

ROMA ● «Clamorosa gaffe di Loretta Goggi», annunciano oggi con rilievo tutti i quotidiani sportivi. E perché mai? Perché Loretta ha combinato proprio grossa: ieri a mezzogiorno, durante la trasmissione «Via Teulada 66», ha annunciato che sarà rigiocata la partita finale del campionato di basket fra Enichem e Philips, vinta sabato scorso da quest'ultima all'ultimo secondo tra contestazioni, zuffe, aggressioni, polemiche infuocate.

Visto la tensione in cui si era conclusa quella partita (prima data vinta dagli arbitri alla Philips, poi all'Enichem, quindi nuovamente alla Philips) si è scatenato il finimondo: telefonate alla Rai, tifosi sul piede di guerra, telefonate alla Federbasket e alle due società i cui responsabili sono cascati dalle nuvole. «La Goggi ha detto questo? Ma non è possibile, si tratta di una bufala!».

Ma ormai la frittata era fatta. Nel giro di pochi minuti il mondo del basket è stato investito da un incredibile delirio, la rabbia e la polemica che ormai sembravano assopite (dopo la finale due giocatori della Philips, Premier e Montecchi sono stati squalificati per cinque e tre giornate), si sono riaccese più forti di prima, costringendo la Federbasket a smentire in fretta e furia con un comunicato che troncava sul nascere ogni considerazione.

«Si tratta di vedere chi ha dato la dritta alla Goggi», scrive oggi il Corriere dello Sport.

Della gaffe hanno discusso ieri anche i giocatori di basket della Giba, la loro associazione, riuniti a Bologna sotto la presidenza di Renato Villalta. I giocatori hanno infatti esaminato tutti gli ultimi avvenimenti del campionato, dalla rissa scoppiata a Livorno nella finale dei play-off, [redacted] comportamento dei giocatori squalificati.

Il comportamento di Premier è stato deplorato e condannato dal sindacato dei giocatori, ma «la Giba non accetta che si crei un mostro per sbatterlo in prima pagina. Premier ha sbagliato — ha spiegato il vicepresidente Enrico Gilardi dopo la riunione — ma il suo comportamento è scaturito anche da alcune negligenze perché non è stato impedito l'invasione di campo per evitare il contatto giocatori-pubblico. Dentro i palazzetti deve essere assolutamente garantita l'incolumità di giocatori, allenatori e arbitri».

r. t.

Loretta Goggi

Spadolini: che cosa ho detto a De Mita

ROMA ● Crisi di governo: Spadolini riferirà al capo dello Stato sabato prossimo, quindi farà conoscere il calendario della seconda tornata di consultazioni del suo mandato esplorativo. I risultati elettorali di domenica scorsa «dovrebbero favorire sul piano dei principi una ricomposizione dell'alleanza a cinque». Sono questi gli elementi di maggiore interesse emersi al termine dell'incontro avuto questa mattina dal presidente del Senato con il presidente del Consiglio dimissionario, De Mita. Il colloquio, durato 75 minuti, è avvenuto a Palazzo Chigi. «Un atto di cortesia da parte mia — ha spiegato Spadolini ai giornalisti — verso il presidente del Consiglio».

Com'è andato questo avvio di consultazioni? «Ho illustrato al presidente De Mita, in uno spirito di cordialità, le ragioni del mandato esplorativo che il capo dello Stato mi ha affidato e che è volto ad individuare tutti gli elementi utili ad impedire l'interruzione della legislatura. Siamo in un momento decisivo in cui si tratta di cogliere dalle forze politiche i punti di possibile convergenza per il "dopo 18 giugno"». Spadolini riceverà le delegazioni degli altri partiti, quindi riferirà al Presidente della Repubblica che assegnerà l'incarico per la formazione del nuovo governo.

«Volevo i pantaloni» diventa film

ROMA ● Il romanzo «Volevo i pantaloni» (Mondadori) dell'esordiente studentessa siciliana Lara Cardella, sarà portato sullo schermo da Maurizio Ponzi per i produttori Mario e Vittorio Cecchi Gori. Lo ha reso noto lo stesso regista, che ha precisato: «Il libro mi ha colpito particolarmente per la sensazione di sincerità: è percorso da una visione morale di vita che va [redacted] di là delle polemiche».

[redacted]
ISTITUTO [redacted]

COMUNICATO

dall'8 GIUGN[redacted] p.v., le aste giudiziarie degli autoveicoli avranno luogo in TORINO - via S. Donato n. 68 bis, ogni giovedì alle ore 10 e non più in Grugliasco.
Per informazioni rivolgersi all'I.V.G. in Torino, via Bonzanigo 15 - tel. (011) 48.28.22 - 48.53.36.

Un agente minaccia quattro giovani, uno dei quali, ferito, urla di dolore

IL BILANCIO

Almeno 60 i feriti, mentre il numero degli arrestati per saccheggi è già salito a mille

Un'altra immagine da Rosario: giovani arrestati allineati contro un muro

Altri giovani saccheggiatori durante un blitz della polizia a Moreno

Lo stato d'assedio non ferma la rivolta già dodici le vittime della repressione

BUENOS AIRES ● Neppure la proclamazione dello stato d'assedio, con tutte le limitazioni alle libertà individuali che il provvedimento comporta, e scattato nel pomeriggio di lunedì in Argentina, dove continua a scorrere il sangue. Il numero ufficiale dei morti è salito nelle ultime 24 ore a dodici, i feriti sono una sessantina, le persone arrestate dalle forze dell'ordine, finora unite nel reprimere con la forza la protesta popolare contro il carovita, gli assalti ai supermercati, sono ormai un migliaio.

Da Rosario, la terza città per ordine di grandezza del Paese, dove nella giornata di lunedì si erano avuti sei morti, la violenza si è allargata nei piccoli centri situati all'interno della periferia di Buenos Aires, dove altri sei dimostranti hanno perso la vita nel pomeriggio e nella tarda serata di martedì. La situazione più tesa è di nuovo quella di Rosario, dove nella città di San Miguel, si sono difesi dalla reazione delle forze dell'ordine con fittissimi lanci di razzi. Una vera e propria battaglia che si terminata ha avuto un bilancio piuttosto pesante: quattro morti ed almeno sette feriti.

Altri dieci morti si sono avuti in altrettanti sobborghi di Buenos Aires, Quilmes e Moreno, mentre fra le vittime di Rosario c'è una donna uccisa strangolata da un inferiato. Ma neppure la capitale è stata risparmiata dalla violenza, almeno tredici persone sono rimaste contuse e ustionate, mentre alcuni negozi di Buenos Aires sono stati dati alle fiamme.

L'intervento delle forze dell'ordine, per quanto energico, questa volta, come già detto, è stato in grado di arrestare i saccheggi. A San Miguel, come a Moreno e Quilmes, i tre sobborghi alla estrema periferia di Buenos Aires, la gente ha messo a soqquadro tutti i supermercati, depositi alimentari, negozi di generi alimentari ma anche i bar. I ragazzi di quartiere, di ogni età, si sono lanciati in una vera e propria caccia al saccheggio, portando via tutto quello che era possibile portare via. Poi, quando la polizia ha cominciato a sparare ad altezza d'uomo, la gente è scappata via, lasciando per strada tutto quello che aveva preso.

Ma non altrettanto si può dire di Rosario dove il numero dei morti è salito con notevole rapidità, gli scontri tra le forze di sicurezza e la popolazione locale. Durante i saccheggi di lunedì sono stati assaliti e saccheggiati 70 supermercati, 30 depositi di alimentari e 20 banche. Ma è stato soprattutto il centro della città ad essere messo a ferro e fuoco. Le vetrine di centinaia di negozi sono state infrante e le merci esposte saccheggiate. Ma anche in questa città, come a Buenos Aires e Moreno, la situazione è tornata sotto controllo dopo che il governo ha deciso di inviare in città 2000 uomini in più, tra soldati e poliziotti, per ristabilire l'ordine. Ma la gente ha continuato a scendere in strada, anche dopo che il governo ha proclamato lo stato d'assedio, per protestare contro il carovita e contro la politica economica del governo.

Il presidente Alfonsin, che ha definito i saccheggi «un atto di delinquenza», ha annunciato che non ci saranno trattative con i saccheggiatori e che «la legge sarà applicata con tutta la sua forza». Ma ha anche detto che «la democrazia è più forte di qualsiasi altra cosa» e che «non ci sarà nessun ritorno al passato». Il governo ha anche annunciato che «non ci sarà nessuna amnistia per i saccheggiatori».

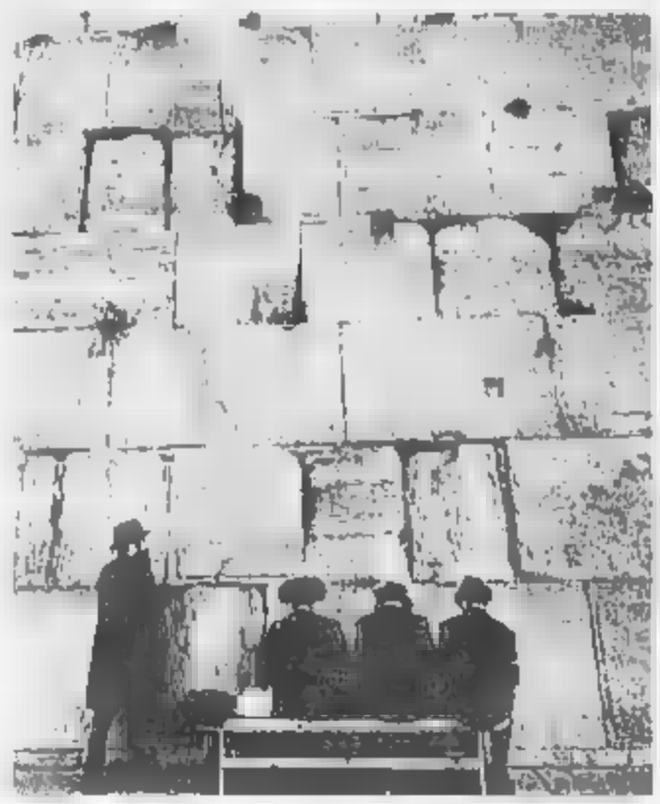

C'è chi dall'Unione Sovietica va a Gerusalemme per recarsi al mare del pianeta nella foto e chi invece per fare buoni affari con il mercato nero

NERO

Esodo dall'Urss a Israele (ma per comprare video)

TEL AVIV ● Tre volte la settimana in Israele atterra un bizzarro effetto della glasnost, la politica di «apertura e trasparenza» propugnata dal leader sovietico Mikhail Gorbaciov. Centinaia di ebrei sovietici entrano come turisti nella terra degli avi. Con la «speciale» Urss atterrano i turisti di viaggi e all'organizzazione dei quali (Aliya) Urss stanno più numerosi ebrei che lasciano l'Urss per visitare i parenti in Israele: tanno scalo a Cipro, dove cambiano aereo e ha destinazione finale. Invertendo una tendenza che dura da anni, i turisti sovietici in Israele sono più numerosi di quelli israeliani in Urss.

Ebrei russi, interpretate dalla Cyprus Airways, parla russo, sono gli unici sovietici in transito a Cipro per evitare, come capita a chiunque altro, di dover ottenere un visto per entrare nell'isola. Ufficialmente, infatti, Cipro non ha relazioni diplomatiche con Mosca. Ma i rapporti tra i due paesi sono ottimi e anche il turismo ne risente positivamente. Ogni anno 30 mila russi visitano Cipro, mentre 50 mila ciprioti visitano l'Urss. Per la Cyprus Airways, che ha il monopolio dei voli tra Mosca e Gerusalemme, la tratta Cipro-Israele è diventata quella più redditizia. Ogni settimana partono per Israele 1.200 passeggeri, quasi tutti ebrei sovietici.

Gli ebrei russi sono infatti legalmente espatriati in Israele passando per Cipro, dove ottengono un visto turistico. Ma neppure la capitale è stata risparmiata dalla violenza, almeno tredici persone sono rimaste contuse e ustionate, mentre alcuni negozi di Buenos Aires sono stati dati alle fiamme.

L'intervento delle forze dell'ordine, per quanto energico, questa volta, come già detto, è stato in grado di arrestare i saccheggi. A San Miguel, come a Moreno e Quilmes, i tre sobborghi alla estrema periferia di Buenos Aires, la gente ha messo a soqquadro tutti i supermercati, depositi alimentari, negozi di generi alimentari ma anche i bar. I ragazzi di quartiere, di ogni età, si sono lanciati in una vera e propria caccia al saccheggio, portando via tutto quello che era possibile portare via. Poi, quando la polizia ha cominciato a sparare ad altezza d'uomo, la gente è scappata via, lasciando per strada tutto quello che aveva preso.

Ma non altrettanto si può dire di Rosario dove il numero dei morti è salito con notevole rapidità, gli scontri tra le forze di sicurezza e la popolazione locale. Durante i saccheggi di lunedì sono stati assaliti e saccheggiati 70 supermercati, 30 depositi di alimentari e 20 banche. Ma è stato soprattutto il centro della città ad essere messo a ferro e fuoco. Le vetrine di centinaia di negozi sono state infrante e le merci esposte saccheggiate. Ma anche in questa città, come a Buenos Aires e Moreno, la situazione è tornata sotto controllo dopo che il governo ha deciso di inviare in città 2000 uomini in più, tra soldati e poliziotti, per ristabilire l'ordine. Ma la gente ha continuato a scendere in strada, anche dopo che il governo ha proclamato lo stato d'assedio, per protestare contro il carovita e contro la politica economica del governo.

Il presidente Alfonsin, che ha definito i saccheggi «un atto di delinquenza», ha annunciato che non ci saranno trattative con i saccheggiatori e che «la legge sarà applicata con tutta la sua forza». Ma ha anche detto che «la democrazia è più forte di qualsiasi altra cosa» e che «non ci sarà nessun ritorno al passato». Il governo ha anche annunciato che «non ci sarà nessuna amnistia per i saccheggiatori».

Tutti i viaggiatori si imbarcano con i bagagli stracarichi di merce da rivendere in Urss. Video, computer, jeans, ma anche cibo in scatola e vestiti. Ogni passeggero può portare con sé fino a 30 chili di bagaglio. Ma spesso ne portano molti di più. Alcuni hanno addirittura noleggiato un container per trasportare la merce. Ogni viaggio è un affare. Un video registratore, ad esempio, che in Israele costa 400 dollari, in Urss ne vale 1.500. Un computer Ibm compatibile, che in Israele costa 1.200 dollari, in Urss ne vale 3.000. Un jeans Levi's 501 che in Israele costa 30 dollari, in Urss ne vale 100. Un paio di scarpe da ginnastica Nike che in Israele costa 50 dollari, in Urss ne vale 150. Un orologio Casio che in Israele costa 30 dollari, in Urss ne vale 100. Un paio di occhiali da sole che in Israele costa 20 dollari, in Urss ne vale 80. Un paio di jeans che in Israele costa 30 dollari, in Urss ne vale 100. Un paio di scarpe da ginnastica che in Israele costa 50 dollari, in Urss ne vale 150. Un orologio che in Israele costa 30 dollari, in Urss ne vale 100. Un paio di occhiali da sole che in Israele costa 20 dollari, in Urss ne vale 80. Un paio di jeans che in Israele costa 30 dollari, in Urss ne vale 100. Un paio di scarpe da ginnastica che in Israele costa 50 dollari, in Urss ne vale 150. Un orologio che in Israele costa 30 dollari, in Urss ne vale 100. Un paio di occhiali da sole che in Israele costa 20 dollari, in Urss ne vale 80. Un paio di jeans che in Israele costa 30 dollari, in Urss ne vale 100. Un paio di scarpe da ginnastica che in Israele costa 50 dollari, in Urss ne vale 150. Un orologio che in Israele costa 30 dollari, in Urss ne vale 100. Un paio di occhiali da sole che in Israele costa 20 dollari, in Urss ne vale 80.

Pechino, si affolla di nuovo la grande piazza Tienanmen

PECHINO ● Piazza Tienanmen, il cuore simbolico della capitale cinese, è tornata oggi ad affollarsi. Nei giorni scorsi gli studenti avevano intenzionato a lasciare la piazza, oggi, invece, parecchi migliaia di persone si sono riversate in piazza per la prima volta dopo la repressione sanguinosa del 4 giugno scorso. Nata 12 giorni fa, al culmine della protesta studentesca, questa spontanea manifestazione doveva concludersi con un pellegrinaggio, quando il governo del primo ministro Li Peng aveva a sua volta dichiarato la legge marziale. Nonostante il timore di rappresaglie, persone di ogni categoria sociale, compresse famiglie con bambini piccoli, anziani, operai, impiegati hanno oggi sfidato di nuovo galvanizzati. Il tempo afoso e il cielo senza che promette pioggia non hanno dissuaso decine di migliaia di pechinesi a dirigersi verso piazza Tienanmen come per una passeggiata e a fare incetta dei volantini stampati dagli studenti.

Dagli altoparlanti di lettura operai e contadini chiedono democrazia e lotta alla corruzione. La «Lega della Gioventù» unita degli studenti lori sulla piazza, attira molti curiosi che osservano con curiosità accattivando allo stesso tempo gli appelli degli operai. Quasi come una vera radio alternativa, una voce femminile canta canzoni di protesta e racconta storie. Gli spettatori si appoggiano alla bicicletta o stendono per terra il bazzotto su cui seduti. Applaudono e gridano alle bufale contro il Pcus. A poche ore dall'arrivo di Gorbaciov, la piazza è stata ripulita e ripulita. Ma nessuno sembra prestare ascolto ai capi.

La federazione autonoma degli operai sembra ormai avviata a organizzarsi in modo simile alle associazioni degli studenti. Con la [illegible] in una presenza da oggi in piazza è diventato stabile, in aperto conflitto con la maturità dello latebrico cittadino che raccomandano ai propri dipendenti di ignorare la protesta.

I lavoratori della federazione autonoma non sembrano intimoriti dall'arresto di tre dei loro leader. In arresto sarebbero anche tre delle «tigri in motocicletta», un gruppo folkloristico di motociclisti che hanno partecipato con i loro mezzi alle manifestazioni [illegible] giorni scorsi

Pechino, Studenti e polizia si fronteggiano nelle strade

AUTOCROCETTA

NEL CUORE DI TORINO UNA NUOVA CONCESSIONARIA BMW

Sede:
Via Cassini, 46 - Tel. 505858
Show-room:
Corso Rosselli, 75 - Tel 504992

ACON

2° CORSO DI PUBBLICHE RELAZIONI

GESTITO ESCLUSIVAMENTE DA PROFESSIONISTI DEL SETTORE

- L'ufficio Stampa
- I Mass [illegible]a
- L'immagine e la pubblicità
- La comunicazione
- Le sponsorizzazioni
- Uso e gestione di manifestazioni promozionali
- Gestione e utilizzo di archivi video, audio e foto
- Gestione e redazione di pubblicazioni e riviste aziendali

ISCRIZIONI A NUMERO CHIUSO
PREVENTIVA SELEZIONE ATTITUDINALE

Per ulteriori informazioni:
Piazza Castello, 29 - Tel. 011/54.31.84 - 54.00.43 - TORINO

Stampasera esce con il Po.

Domani Stampasera esce con Vista sul Po.

Il grande inserto che la tua Stampasera ti offre tutti i giovedì a sole milletrecento lire. E questa settimana Vista sul Po entra in fabbrica. E vedrai la periferia industriale di Torino. Il complesso Fiat-Mirafiori. Il Lingotto, ieri grande fabbrica e oggi nuovo centro espositivo. E ancora il Palazzo del Lavoro dell'architetto Pier Luigi Nervi. Il museo dell'automobile ricco di gloria e di sogno. Il Castello di Miraflori antico luogo di eroce, armi e amori. E sempre nel cuore di Vista sul Po un grande inserto a colori. Stampasera, sempre un po' più grande per essere più tua.

STAMPASERA
Un po' più piccola.
Un Po più grande.

Il Po tra sogni di «grandeur» e realtà industriale torinese

La pista sopraelevata del Lingotto, in un'immagine storica. Su di essa «sfrecciavano» i collaudatori le grandi auto

Domani con «Stampasera» è in edicola anche il terzo fascicolo «Vista sul Po». Racconta le fasi di sviluppo della città e le conquiste nate con il Lingotto entrate nel bagaglio di storia subalpina

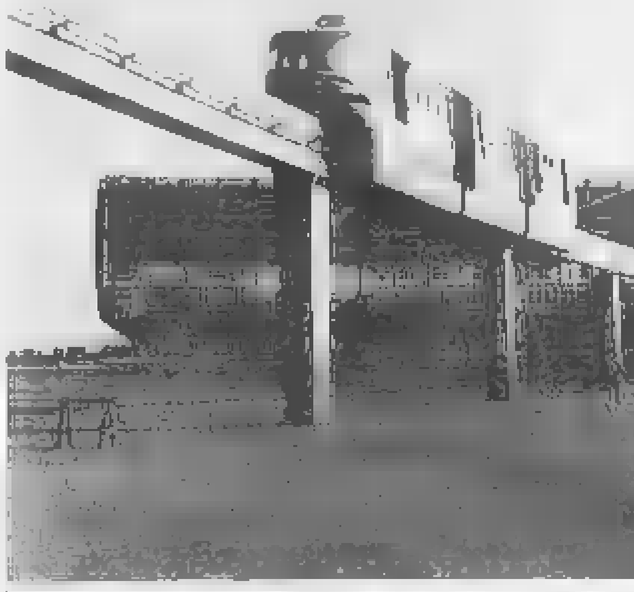

La monorotaia, immagine storica d'un sogno di «grandeur» torinese

TORINO ● Ancora uno sguardo sulla città spaziando dagli orizzonti che si aprono verso il Piemonte, tentando di capire com'è nata e cresciuta nella vasta area quadrangolare che nei secoli il fiume Po, con i suoi affluenti Dora Riparia e Sangone, ha spianato tra contrafforti rocciosi e colline moreniche scendendo dalle vette dell'anfiteatro montano. Alpi Cozie e Marittime si stagliano sullo sfondo di una Torino sulla quale l'architettura industriale ha creato, nel giro di un secolo, nuovi scenari e chiamato alla ribalta protagonisti di un mondo in evoluzione.

Sono scesi proprio dalle vicine balze montane e dalle vallate. Pastori e contadini hanno lasciato il bastone e la zappa, hanno indossato la tuta di operai e impugnato la chiave inglese per interpretare con impegno la loro parte di fronte a bulloni, a un forno o un altoforno. Intanto anche la platea è cresciuta divorando spazio sul terreno che a pochi passi dal cuore della città era campagna, con le ville per le vacanze di blasonati e alta borghesia, con le cascine e le stalle che fornivano tutto l'anno pane e companatico a ricchi e meno fortunati. Ora quasi tutto è caduto sotto il piccone o soffocato da condomini e capannoni.

Questa la panoramica sulla quale si muove Maurizio Lupo, autore dei testi del terzo fascicolo «Vista sul Po», in distribuzione domani con le due edizioni di *Stampasera*. Una cavalcata sulla periferia industriale, la Torino dei grandi ricordi, con il castello di Mirafiori e la tomba della Bela Rosin, dimenticata e rifugio di barboni e drogati. Poi ecco i resti delle celebrazioni dell'Unità d'Italia, proprio a fianco del Po, dove nel laghetto artificiale si specchia il misterioso e patetico sogno di «grandeur» torinese, d'un ormai storico 1961. E' quel tronchetto di monorotaia che fa sorridere amaro, presentazione di una città che fu annegata tra le polemiche e le incertezze tutti i progetti avveniristici di trasporto metropolitano.

Ma Lupo e il fotografo Toni Madonna spostano l'angolo visuale su quel Palazzo del Lavoro che, realizzato a tempo di record da Pier Luigi Nervi, qualcosa rappresenta ancora nella vita pulsante di Torino, come sede di grandi incontri e importanti rassegne. A pochi passi compare la massiccia mole che l'architetto Amedeo Albertini ha creato per far rivivere l'epopea dell'automobilismo, con il museo intitolato a Carlo Biscaretti di Ruffia.

Proprio per restare in tema, con una puntata sulla strada che salgono dal Po, si profila quel Lingotto in cui i nostri nonni hanno sudato per far conoscere l'alta tecnologia torinese, per imporre il primato automobilistico. Qui non suona più la sirena d'entrata degli operai che si avvicendavano come formiche nei vari piani sovrapposti dello stabilimento. Sulla pista aerea, noto sul tetto della fabbrica, non rombano più le auto in prova, prima di invadere i mercati del mondo. L'immenso scheletro delle sue strutture si sta lentamente trasformando in un «Beaubourg» subalpino. Il cuore vivo dell'auto è stato trapiantato nella vicina Mirafiori, nato su uno spazio di un milione e 40 mila metri quadri, mentre tutto attorno è sorta una città nella città, fatta di residenze e di attività commerciali [illegible] sotto la spinta di mantenere il passo con lo sviluppo della economia mondiale.

Ecco in breve le sensazioni che si possono sprigionare e le nozioni che si recuperano sfogliando il terzo fascicolo di «Vista sul Po». Con esso *Stampasera* è al giro di boa per la prima serie dell'opera che potrà essere raccolta in un contenitore con la stessa puntata. Come già detto, i fascicoli saranno in totale 14. Spazieranno, sempre con grandi fotografie, su tutte le aree del Piemonte in cui ha influenza il fiume che scende dal Monviso. Sarà sempre lui il maestro che ci insegnerà qualcosa sul nostro passato e potrà aiutare i giovani a capire perché la gente di questa nostra terra aspra l'ha sempre difeso, dalle invasioni di barbari antichi e moderni: un tempo quelli che arrivavano con ferro e fuoco, ora quelli che ne insidiano la vita con gli inquinamenti.

Vito Brusa

[illegible]IONAL[illegible]ICA A VENEZIA

E' esposto nella chiesa di S. Stae il vestito indossato dalla futura regina Margherita

Gli abiti da sposa in mostra sulla Laguna

Le figlie dell'800 e del primo '900 sono passate alla storia più per l'abilità delle loro sartorie che per le doti muliebri. Il «bianco», una tradizione che è sopravvissuta alla sfida dei secoli

VENEZIA ● «L'abito da sposa del Novecento», una mostra promossa dal Centro di storia del costume nella chiesa di S. Stae, a Venezia, è una vetrina eccezionale interamente dedicata all'occasione che il matrimonio ha offerto sotto il profilo dell'abito particolare, gli accessori inventati per «quel giorno»: il fazzoletto alla sposa, il bouquet, l'acconciatura, le scarpe, la borsetta, la varietà delle bomboniere, gli oggetti tipici per il regalo di nozze, insomma tutto ciò che nel tempo ha costituito il tradizionale bagaglio della moda nuziale destinato a ricordarci [illegible].

Visitando la mostra apprendiamo che le figlie dell'Ottocento e del primo Novecento sono passate alla storia più per le virtù del sarto che per quelle muliebri. La futura Regina Margherita indossò per sposare Umberto I di Savoia un abito destinato a costituire il «modello» ufficiale per almeno altri cinquant'anni a venire: «Faille bianco con ricami d'argento, corpetto leggermente scollato, pudico, stretto in vita da una fascia finemente lavorata; per la gonna dodici teli con coda di quasi tre metri e manto di quattro metri. Sull'abito margherite, rose, fiori d'arancio, campanule. Sui capelli una rosa e due stelle di diamanti a fermare il lungo velo bianco, ricamato a fiori d'argento...».

Siamo alla vigilia del Novecento e ancora margherite si sprecano in casa Savoia: Elena del Montenegro, per l'abito di nozze fa ricamare margherite d'argento su seta bianca. Il lungo velo di merletto di Burano (regalato dalla suocera, la Regina Margherita, madre di Vittorio Emanuele III) è trattenuto alla sommità del capo da un diadema di diamanti, regalo del suocero. L'ombrellino da sole di merletto di Burano è un dono dell'aristocrazia veneziana.

Nel rito nuziale del Novecento non sono cambiate molte cose, si può dire quasi che esso resti una pagina di costume pressoché immutata nella dinamica che si riferisce alla vestizione della sposa e alle tradizioni legate al colore dell'abito, alla regia della cerimonia, i passaggi obbligati rispettosi di una civiltà che intorno all'abito da sposa ha costruito una narrazione leggendaria.

Ne sono esempio la cinquantina di abiti di Balenciaga: primo fra tutti quello in raso glassé (somigliante al nostro taffetas) creato per il matrimonio di Carmen Franco, la figlia del Caudillo, il cui lungo manto festoso doveva conferire alla sposa una dimensione regale. Ancora di Balenciaga è l'abito da sposa che nel 1972 vestì la nipote di Franco, Carmencita, per il matrimonio con Alfonso di Borbone. Altro importante reparto che la mostra presenta è un abito che nel 1959 il giovanissimo Saint-Laurent disegnò per Dior. Nasceva la cosiddetta «linea a uovo», che somigliava a un «spritzmantel» chiuso con un grande fiocco al ginocchio.

Sempre nell'itinerario offerto dalla mostra c'imbattiamo nella sposa in visone bianco Emba (firmata da Avonthal). Siamo negli Anni Sessanta-Settanta: tacchi bassi e gambe protette da collant opachi. Non mancano le proposte anticonformiste, rivoluzionarie, un rifiuto della tradizione e dei «fiori d'arancio»: è la sposa «femminista» del '72. Dai «figli dei fiori» ai tessuti di Ken Scott il passo è breve.

Top extralungo e ampia gonna a campana che muovendosi lascia intravedere una «dalia» di pizzo andaluso: si affaccia l'era degli esotismi. E' il caso di Margherita Nosa che disegna l'abito da sposa con ispirazioni medievali (1982) e di Krizia che propone una sposa in jodhpur largo e sabbiato. Il fascino di un'eleganza impeccabile porta inevitabilmente la firma di Walter Albini: la sua sposa indossa abito e mantello lunghi in crepes bianco con bottoncini di perle e collo sciallato. Il 1980 è il tempo di Moschino, contraddittorio e divertente, mentre Gianni Versace sfida la tradizione con una sposa tutta in oro. Raffaella Curiel è presente nella mostra con i suoi «soffiati» ispirati ai famosi vetri di Murano. Qua, merletti, fantasie neoromantiche appaiono nelle creazioni di Elvira Gramano, Trussardi presenta pantaloni e gonna insieme che tanto sarebbero piaciuti alla Gorbaciova e il sadomaso Jean-Paul Gaultier con il suo abito formato da anelle, borchie e frustine. E poi ancora abiti di Giulliacarla Cecchi, di André Laugh, dell'inimitabile Fausto Sarli. Infine della veneziana Dell'Asta e della giovane stilista Maria Rosanna Gambato che dal suo atelier nella Riviera del Brenta ha affrontato la difficile ribalta delle sfilate internazionali per portare un'immagine fresca, di alto livello «stilistico» della moda italiana.

Accanto a questi abiti figurano nella mostra oggetti ricamati, donati nel giorno delle nozze dalla sposa allo sposo: guanti, libri da messa in madreperla; perfino bambolotti vestiti da sposi che nella tradizione sono anche il portafortuna per la fecondità della coppia. Non mancano i fazzoletti da sposa ricamati, le cartelle di carta e qualche diadema.

Gigi Bevilacqua

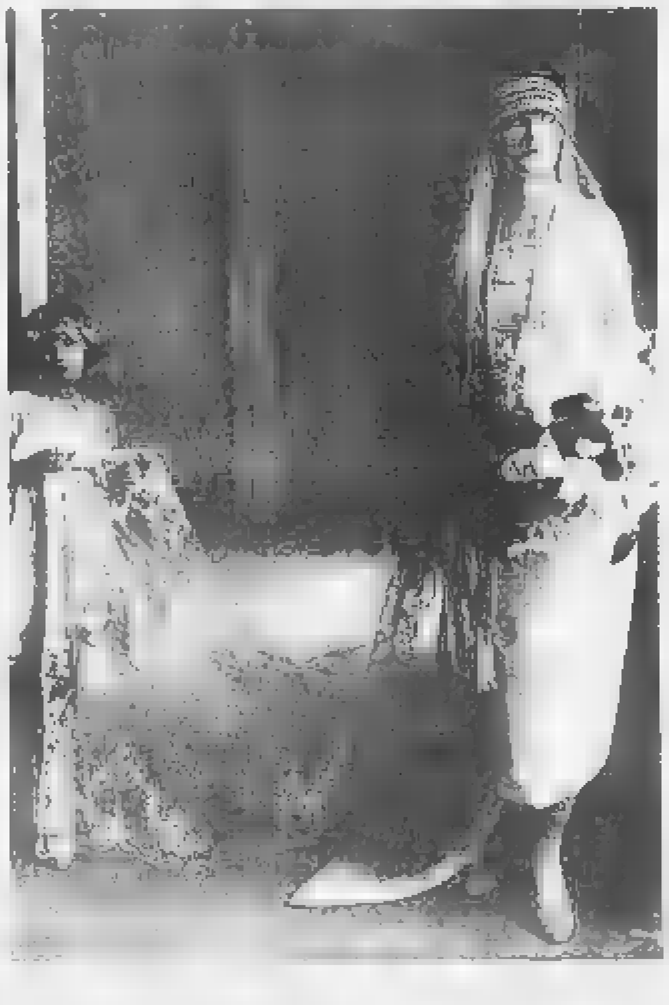

Venezia. Anche vestiti indossati da [illegible] campeggiano nella mostra

---

[illegible] 9ª EDIZIONE

Da domani e per 11 giorni Fossano è città gastronomica Regina è la carne piemontese

FOSSANO ● Comincia domani pomeriggio la diciannovesima edizione della «Rassegna gastronomica commerciale» abbinata anche quest'anno a «[illegible]». La manifestazione, che lo scorso anno aveva attirato 80 mila visitatori (una presenza notevole, se si tien conto che il Comune ha meno di 20 mila abitanti), è organizzata in piazza d'Armi dall'assessorato alle Manifestazioni, con il patrocinio della Regione Piemonte, della Camera di Commercio, dell'amministrazione provinciale, e la collaborazione finanziaria della Cassa di Risparmio di Fossano.

Per undici giorni (la rassegna sarà infatti chiusa domenica 11 giugno) Fossano diventa la «capitale» della carne piemontese di cui la città degli Acaja è un'importante produttrice. Nel territorio che comprende i sette Comuni dell'Usl vengono infatti allevati 70 mila capi bovini e più di 100 mila suini, di fatto gli animali sono sei volte più numerosi della popolazione residente.

Nel padiglione commerciale espongono 82 aziende commerciali, artigiane e industriali che presentano una vasta gamma della produzione, anche quella tecnologicamente più avanzata. Nel settore dedicato alla carne i visitatori potranno conoscere, e apprezzare, i numerosi tagli del bovino appena macellato, anche quelli che costano meno ma sono ugualmente buoni. Ogni sera nel ristorante della Fiera cuochi professionisti sotto la guida di Walter Scaglione, insegnante dell'Alberghiero di Torino, prepareranno ottimi menù a base soprattutto di carne e a prezzi convenienti.

Nell'arena dei divertimenti si susseguiranno spettacoli serali per tutta la durata della rassegna. Domani sera Mirta e Marcello Agliolo presentano uno spettacolo di danze di tutto il mondo. Tra gli altri appuntamenti più attesi il concerto dei «Gen Rosso» (domenica 4 giugno), l'esibizione della cantante Francesca Olivieri (martedì 6 giugno), la serata danzante con l'orchestra «I Caprice» (giovedì 8 giugno), [illegible] alla ribalta (domenica 11 giugno). La Fiera resterà aperta nei giorni feriali dalle 18 alle 24, il sabato dalle 16, la domenica dalle ore 14.

Gianni De Matteis

LA STAR USA MARILYN CHAMBER ESEGUE UN AMMIRATO SHOW SULLA SPIAGGIA DI CANNES

CONTRO LA DROGA A GENOVA

Madri chiedono porto d'armi per affrontare gli spacciatori

GENOVA ● Quanto costa una pistola tipo Beretta calibro 6,35? La domanda, nelle zone più degradate della città, viene fatta con tanta insistenza da qualche madre di famiglia che ha avuto modo di informarsi sulle marche di alcuni tipi di rivoltelle, quelle più maneggevoli e micidiali. Le casalinghe si armano? L'intenzione c'è e riguarda gli abitanti del rione Campopisano, accanto alla piazza Sarzano, dove l'esistenza è resa invivibile da una microdelinquenza diffusa.

Chi cerca una rivoltella, espone il motivo: «*Se la polizia non ci protegge dobbiamo difenderci da soli, siamo stufi di vedere i nostri figli insidiati dalla malavita*». C'è anche chi propone di tassarsi per assumere vigilantes, ma la rabbia sollecita i residenti a pensare ad interventi più rapidi: «*Meglio il revolver nella borsetta, quando si vede il delinquente che tenta di corrompere i nostri figli bisogna agire subito*».

Il clima è di particolare tensione, ma se la via scelta da alcune «mamme con pistola» non è certo da approvare («*farsi giustizia da soli peggiorerebbe le cose*», dice il questore Vito Mattera), la realtà nel quartiere di Sarzano è allarmante. [illegible] Si drogano all'aperto molti ragazzi [illegible] gettati dalle finestre.

«*Siamo assediate, e per liberarci abbiamo bisogno di armi*» è scritto a mano in un manifesto in piazza Sarzano. Chi si è recato in questura a chiedere il porto d'armi è stato consigliato a desistere. La risposta al questore: «*Il porto d'armi può essere concesso dalla Prefettura, solo a certe persone che svolgono un'attività a rischio, come i portavalori. L'ipotesi di un gruppo di mamme armate è da scartare*».

La paura che, vedendosi vietato il porto d'armi, le persone [illegible]

Sarzano è una delle zone [illegible] si aggirano drogati di [illegible] Sarzano e Campopisano, che si estendono su una desolante zona di macerie, l'invasione dei topi è spaventosa. [illegible] La polizia svolge un servizio di pattugliamento con agenti particolarmente addestrati, ma evidentemente non basta. Così le donne di Sarzano e Campopisano, quartieri non meno degradati di certi bassi di Napoli, hanno deciso di difendersi da sole.

Guido Coppini

CONCLUSA L'INCHIESTA

E' regolare per la Comunità la cessione dell'Alfa Romeo alla Fiat

BRUXELLES ● L'acquisto da parte della Fiat dell'Alfa Romeo avvenne in condizioni regolari, a un prezzo equo, con un'offerta migliore di quella concorrente della Ford. Con questo giudizio la commissione europea ha oggi chiuso l'inchiesta avviata in merito due anni or sono circa.

Dato un giudizio positivo dell'operato della Fiat, rispettoso delle regole di concorrenza della Comunità, l'esecutivo comunitario ha invece ordinato all'Italia di recuperare aiuti versati all'Alfa per oltre 615 miliardi di lire, negli anni immediatamente precedenti la vendita dell'Alfa alla Fiat.

Queste notizie, che confermano le indicazioni diffuse nei giorni scorsi, vengono raccolte da fonti sicure negli ambienti comunitari, mentre i portavoce della commissione mantengono riserbo sull'esito della vicenda, in attesa che comunicazione ufficiale ne sia data alle autorità italiane.

STATUTO DEI LAVORATORI. Il ministro del Lavoro Rino Formica ha insediato la commissione ministeriale di studio che ha il compito di predisporre, entro un anno, un rapporto sulla legge 20/5/1970, n. 300, più nota come Statuto dei diritti dei lavoratori. La commissione dovrebbe delinearne lo stato di applicazione, il ruolo svolto a tutt'oggi, l'eventuale bisogno di aggiornamento, in vista di una più completa ed efficace tutela dei diritti dei lavoratori.

BILANCIO 1988

Leasint (Gruppo San Paolo) dodici mesi d'oro per un anno non certo facile

MILANO ● A dieci anni dall'inizio della sua attività, la *Leasint* (società di leasing internazionale controllata dal Gruppo San Paolo) chiude il bilancio '88 con risultati «estremamente apprezzabili». Gli ultimi dodici mesi hanno rappresentato per il leasing — spiega il presidente, dottor Fabrizio Gianni — «*un anno di elevata competitività, pur in presenza di incertezze legislative in materia fiscale. In questo contesto, la nostra società ha comunque consolidato posizioni di primo piano sul mercato, registrando un incremento del 30 per cento rispetto all'esercizio precedente con investimenti che hanno raggiunto i 355 miliardi. Lo scorso anno Leasint ha perfezionato 3319 contratti di locazione, pari al 26 per cento in più rispetto all'87*». La domanda più consistente di finanziamenti è pervenuta alla società dai settori editoriale (13%), tessile (12%), meccanico (11%), edilizio e costruzioni stradali (10%), attività commerciali (8%). Nel corso della assemblea degli azionisti, Lelio Araco, direttore generale di *Leasint*, ha sottolineato i risultati conseguiti dalla società nel settore estero: l'«*import leasing*» ha registrato un incremento del 74% rispetto all'esercizio precedente, con il perfezionamento di contratti per un controvalore di 66 miliardi di beni.

A TORINO

● Mercato azionario prudente oggi alla Borsa valori di Torino. Nonostante l'annuncio ufficiale del consiglio di amministrazione della Fiat di procedere al riacquisto di azioni proprie sul mercato per mille miliardi, la Borsa non ha dato particolari segni di euforia, in attesa forse dell'analisi della Banca d'Italia sullo stato dell'economia italiana, i cui risultati sono previsti per oggi.

In denaro sin dalle prime battute i titoli Fiat e quelli delle finanziarie che le controllano. Ancora deludente, invece, il settore degli assicurativi, tra i bancari, in rialzo le Comit (+0,74 per conto).

Nel comparto dei chimici, in ribasso le Montedison, soprattutto il titolo di risparmio (—1,10 per cento), mentre il titolo ordinario è apparso più resistente in apertura. Tra i meccanici, come già detto, in evidenza il Gruppo Fiat (+1,2 per cento le ordinarie, +1,26 le privilegiate, +1,87 le risparmio). Nel settore dei finanziari, in rialzo le Ifi privilegiate (+0,87) e le Gemina; Cir in leggero assestamento.

Prezzo unico di chiusura delle Borse collegate: Snia 2030, risp. 2540, risp. n.c. 1430; Sip 2850, risp. 2390; Stet 3825, risp. 3205; Fiat 9405, priv. 6240, risp. 6218; Generali 40.280; Montedison 2109, risp. 1260.

STABILE

A MILANO

● Apertura in tensione in Borsa come ci si aspettava. Le decisioni del consiglio di amministrazione della Fiat di conglobare il capitale, oltre all'aumento del dividendo, hanno avuto un effetto più che positivo, già in atto da qualche giorno sulla Borsa e sul titolo primario salito a 9400 in chiusura, sul titolo privilegiato a 6250, sul risparmio a 6318 oltre agli altri titoli collegati alla Fiat.

Tono generale migliore, ma senza movimenti di rilievo per i titoli degli altri settori. Solo i bancari sono apparsi sempre in buona luce, ma senza grandi variazioni.

L'indice aumenta di +0,5% in prima mattinata.

Tra i valori da segnalare c'è l'Italmobiliare che ha aperto a 164.100; stabili Cir, Pirelli, Agricola Finanziaria nel settore degli industriali. Buona la Mondadori che apre a 29.000.

Bonifiche Siele nuovamente in aumento a 45.400; sono valori isolati che risultano in evidenza dalle prime battute.

Ancora contrasti invece per gli assicurativi con maggiore stabilità per le Ras a 27.980. Misura calma anche per le Generali a 40.230; resistenti anche le Abeille a quota 111.700, seguite dalle Fondiaria a 58.130 più di diritto.

Nulla di più in questo mercato che risulta sempre in fase di assestamento, ma resistente mentre le offerte continuano a prevalere.

L'indice generale appare resistente a quota +0,2%. Attività ridotta per il mercato dei premi per fine luglio sui titoli primari con doni stabili. Reddito fisso: attività ristretta, sempre accentrata sui Bot e Cct.

Prezzi abbastanza stabili.

I prezzi: Generali 40.230, 40.200, 40.230; Fiat 9400, 9400, 9480, 9475, 9470, 9475; privilegiate 6250, 6240, 6250, 6245; Montedison 2119, 2115, 2116; Viscosa 2650; Olivetti 9150; privilegiate 5500; Toro 19.499; priv. 12.270; Sai 18.420; risp. 7060; Ifi 18.500, 18.450; Burgo 13.700; priv. 12.050.

REDDITO FISSO A TORINO

Titoli	31/05	30/05
OBBLIGAZIONI		
Enel 82/89 III indicizzate	99 90	99 90
Enel 82/89 IV indicizzate	101 80	[illegible]
Enel 83/90 I indicizzate	102 70	[illegible]
Enel 83/90 II indicizzate	101 80	101 00
Enel 83/90 III indicizzate	101 20	101 20
Enel 84/92 I indicizzate	102 30	102 30
Enel 84/93 II indicizzate	101 70	101 70
Enel 84/93 III indicizzate	106 80	106 80
Enel 84/93 IV indicizzate	106	106
Enel 85/95 I	100 60	100 00
Enel [illegible] II indicizzate	100 10	100 10
Autostrade 5% 68/88	99 50	99 50
Autostrade 7% 78/81	95 50	95 50
C.C. OO. PP. 5%	89 80	89 80
C.C. OO. PP. 5,5%	87 90	87 90
C.C. OO. PP. 6%	75 80	75 80
C.C. OO. PP. 7%	76 50	76 50
C.C. OO. PP. 8% 74	77 60	77 50
C.C. Int. St. 6% 69 V	98 50	98 50
C.C. Int. St. 6% 70 VI	94	94
C.C. Int. St. 7% 70 I	96 50	96 50
C.C. Int. St. 7% 71 II	95 60	95 60
C.C. Int. St. 7% 71 III	93 50	93 50
C.C. Aut. 7% 70 I	84 50	84 50
C.C. Aut. 7% 72 II	77 50	77 50
FF.SS. 6% 70	89	89
FF.SS. 7% 72 I	94 60	94 50
FF.SS. 7% 72 II	95 30	95 30
Amm. FF.SS. 7% 70	97 20	97 20
Amm. FF.SS. 83/90 I indiciz.	102 30	102 30
Amm. FF.SS. 83/90 II ind.	101 25	101 25
Amm. FF.SS. 84/92	102 50	102 50
Amm. FF.SS. 85/92 indiciz.	102 70	102 70
Amm. FF.SS. 85/92 II	100 10	100 10
ICIPU vent. 6%	103 50	103 50
ICIPU 7% 71 I	90 50	90 50
IMI 82/90 VII opt. indiciz.	101 20	101 20
IMI 71/91 XXXIV 7%	94 70	94 70
IMI 74/94 XXXVII 7%	91 80	91 80
IMI-CN 73/91 IV 7%	95	95
IMI-CN 75/90 V 10%	98	98
IMI-Aut. 68/98 I	85 80	85 80
IMI-Aut. 73/03 II 86	83 50	83 50
Montedison 13,5% 78	170 50	170 50
Pacchetti 6%	89	89
Olivetti 84 6,375%	76 20	[illegible]

Titoli	31/05	30/05
Ist. S. Paolo To 5%	99	99
Ist. S. Paolo To 6%	80 50	81 50
Ist. S. Paolo s. conv. 6%	90 50	90 30
Ist. S. Paolo To 7%	87	87
S. Paolo OO. PP. 6% ex 5%	81 20	81 20
S. Paolo OO. PP. 6%	81 20	81
S. Paolo OO. PP. ECU 8%	129 20	129 20
S. Paolo OO. PP. 81 19ª ind.	102 50	102 50
S. Paolo OO. PP. 81 21ª ind.	102 50	102 50
S. Paolo OO. PP. 81 22ª ind.	102 50	102 50
S. Paolo OO. PP. 81 23ª ind.	102 50	102 50
S. Paolo OO. PP. 81 24ª ind.	102 50	102 50
S. Paolo OO. PP. 82 25ª ind.	102 50	102 50
Fond. Piemonte V.A. 6%	87 75	87 75
Fond. Piemonte V.A. 7% 74	90	90
Fond. P. V.A. OO.PP. 7% 74	87 95	87 95
CONVERTIBILI E CON WARRANT		
Gim 86/93 6,50%	95	95
Cir 10% 86/92	100 60	100 50
[illegible] 10,75% 85/00	144	144
GIM 85/91 9,75%	[illegible]	132
La Rinascente 86/93 8,50%	101 00	101 50
Medio Cir 7% 88/98	88 60	88 50
Medio Italgas 6% 88/98	89 50	89 60
Medio Pirelli sc. 5,50% 88/95	88	88
Medio Cir ex Sab. 7% 88/98	86 60	86 50
Medio Sip 8% 88/91	[illegible]	105 50
Bmi 10,25% 85/92	118	118
Snia 10% 85/93	140	140
TITOLI DI STATO		
C. Cr. Tes. ECU 13% 82/89	100 50	100 50
C.C.T. ECU 11½% 83/90	101 80	101 80
C.C.T. ECU 8,25% 87/91	98 75	98 75
C.C.T. ECU 11,25% 84/91	102	102
C.C.T. ECU 10,50% 84/92	102	102
C.C.T. 1-11-90	101 20	101 20
C.C.T. 1-11-90 II	99 80	99 80
C.C.T. 1-12-90	101 30	101 25
C.C.T. 16-12-90	99 60	99 60
C.C.T. 1-1-91	101	101
C.C.T. 17-1-91 II	99 30	99 30
C.C.T. 1-2-91	100 60	100 55
C.C.T. 18-2-91 II	99 10	99 10
C.C.T. 1-3-91	100 25	100 25
C.C.T. 18-3-91 II	99 20	99 20
C.C.T. 1-4-91	100 15	100 15

Titoli	31/05	30/05
C.C.T. 1-5-91	100 55	100 55
C.C.T. 1-6-91	100 75	100 75
C.C.T. 1-7-91	99 95	99 95
C.C.T. 1-8-91	[illegible]	99 85
C.C.T. 1-9-91	[illegible]	99 90
C.C.T. 1-10-91	[illegible]	99 75
C.C.T. 1-11-91	99 90	99 90
C.C.T. 1-12-91	99 95	99 95
C.C.T. 1-1-92	[illegible]	99 30
C.C.T. 1-2-92	97 30	97 50
C.C.T. 1-2-95	95 50	95 50
C.C.T. 1-3-95	92 30	92 30
C.C.T. 1-4-95	92 25	92 25
C.C.T. 1-5-95	93 25	93 10
C.C.T. 1-6-95	93 75	93 50
C.C.T. 1-7-95	93 90	93 90
C.C.T. 1-8-95	[illegible]	[illegible]
C.C.T. 1-9-95	93 25	93 35
C.C.T. 1-10-95	93 15	93 15
C.C.T. 1-11-95	93 25	93 25
C.C.T. 1-12-95	93 25	[illegible]
C.C.T. 1-1-96	93 20	93 20
C.C.T. 1-2-96	93 15	93 15
C.C.T. 1-3-96	93 75	92 75
C.C.T. 1-4-96	92 75	92 75
C.C.T. 1-5-96	93 75	93 45
C.C.T. 1-6-96	94 40	94 40
C.C.T. 1-7-96	93 85	93 85
C.C.T. 1-8-96	93	93
C.C.T. 1-9-96	93	93
B.T.P. 1-1-90 12,50%	100 65	100 75
B.T.P. 1-1-90 9,25%	98 40	98 40
B.T.P. 1-2-90 9,25%	98 10	98 10
B.T.P. 1-2-90 12,50%	101 30	101 30
B.T.P. 1-3-90 12,50%	101 10	101 10

CAMBI BANCARI

Quotazioni informative banconote - Milano

Dollaro Usa	1442,00	1443,00
Sterlina	2268,50	2269,25
Marco tedesco	724,30	724,60
Franco svizzero	834,00	834,50
Franco francese	213,75	213,85
Franco belga	34,55	34,60
Fiorino olandese	643,00	643,30
Scellino	102,50	103,00
Dracma	8,4875	8,4875
Peseta	11,3275	11,3375
Escudo	8,7330	8,7430
Yen	10,10	10,11
Ecu	1505,00	1506,50

LE AZIONI A TORINO

Titoli	31/05	30/05
ALIMENTARI		
Alivar	8750	8750
Eridania	8400	8600
Eridania risp.	3780	3780
ASSICURATIVI		
Milano Ass.	23400	23200
Milano Ass. r. n.c.	11600	11500
C. Latina	17500	17500
C. Latina r. n.c.	7500	7500
Lloyd Adriatico	16000	16000
Lloyd Adriatico r.	9650	9650
Generali	40280	40390
Ras	27980	27850
Ras r.	12600	13000
Sai	18400	18400
Sai r.	7700	7700
Toro	19700	19000
Toro p.	12350	12350
Toro r.	8700	8700
Un. Subalpina Ass.	[illegible]	27500

Titoli	31/05	30/05
BANCARI		
Banco Comm. Ital.	4230	4230
Banca C. Ital. r. n.c.	3630	3800
B. Naz. Agr.	12600	12600
B. Naz. Agr. p.	5600	5600
B. Naz. Agr. r.	2600	2800
Banco di Roma	9250	9250
Credito Italiano	2050	2050
Credito Italiano r.	[illegible]	1850
Interbanca	—	—
Interbanca p.	36000	36200
Mediobanca	20700	20500
N. Banco Ambr.	—	—
N. Banco Ambr. r.	—	—
CARTARI - EDITORIALI		
Burgo	13800	13900
Burgo p.	12000	12000
Burgo r.	13700	13500
Gr. ed. Fabbri p.	3000	3000
S.I.S.A.	2480	2430

Titoli	31/05	30/05
CEMENTI - CERAMICHE		
Cement. di Augusta	4560	4300
Cement. di Barletta	8790	8600
Unicem	22700	22700
Unicem r. n.c.	11200	11200
CHIMICI - IDROCARB.		
Italgas	2270	[illegible]
Mira Lanza	43000	[illegible]
Montedison	2109	2113
Montedison r. n.c.	1260	1267
Pierrel	2600	2900
Pierrel r. n.c.	1350	1360
Saffa	9800	[illegible]
Saffa r.	9500	9900
Saffa r. n.c.	6200	6200
Saiag	4940	4900
Saiag r.	2610	2500
Snia Bpd	2830	2845
Snia Bpd r.	2540	2540
Snia Bpd r. n.c.	1430	1440
Sorin	9200	9200
COMMERCIO		
Rinascente	5030	4950

Titoli	31/05	30/05
Rinascente p.	2950	2990
Rinascente r.	3100	3080
COMUNICAZIONI		
Alitalia	3100	2100
Alitalia p.	1320	1320
Alitalia risp. n.c.	1160	1160
Autostrada To-Mi	20200	[illegible]
Italcable	11500	11000
Italcable r. n.c.	9250	9100
Sip	[illegible]	2870
Sip r. n.c.	2390	2385
FINANZIARIE		
Bastogi Irbs	405	405
Avir Fin.	8100	[illegible]
Cir	5780	5750
Cir r.	5700	5600
Cir r. n.c.	2400	2350
Cofide	[illegible]	[illegible]
Cofide r. n.c.	1850	1850
Comau Finanziaria	3200	3290
Gaic	22500	22500
Fidis	6600	6650
Pozzi-Ginori	1420	1430
Pozzi-Ginori r.	[illegible]	1200

Titoli	31/05	30/05
Fiscambi	8700	[illegible]
Fiscambi r.	2500	2500
Fornara	3085	3085
Gim	10300	10300
Gim r. n.c.	3250	3100
Ifi p.	18500	18300
Ifil	4880	4870
Ifil r. n.c.	2700	2700
[illegible]	1900	1870
Mittel	[illegible]	4500
Pirelli & C.	7850	7800
Pirelli & C. r.	3300	3200
Pirelli	3250	3250
Pirelli r.	3200	3200
Pirelli r. n.c.	1850	1850
Saes	2530	2380
Saes r.	1200	1160
Serfi	7490	7400
Schiapparelli	1210	1205
Sme	3730	3700
Sme ord. 1/1/89	[illegible]	3600
Smi	1580	1580
Smi r.	1450	1460
Sogefi	[illegible]	4500
Stet	3875	3825
Stet risp.	3205	3195
Stet warrant	—	—

Titoli	31/05	30/05
IMMOBILIARI		
Attività Immobiliari	[illegible]	4450
I.p.i.	9400	9500
Risanamento	31000	31000
Risanamento r. n.c.	15600	15300
Sifa	[illegible]	[illegible]
Sifa r.	1600	1500
MECCANICHE - AUTOMOBILIST.		
Borlo Lamel	5100	5100
Castagnetti	7325	7250
Fiat	9465	[illegible]
Fiat p.	6240	6140
Fiat r.	6318	[illegible]
[illegible]	17100	17300
Gilardini r. n.c.	14300	14300
Magneti Marelli	3015	2950
Magneti Marelli r.	2850	2850
Saes Getters p.	[illegible]	[illegible]
Tecnost	2900	2900
Olivetti	9100	9100
Olivetti p.	5470	[illegible]
Olivetti r. n.c.	5090	4060
Pininfarina	11400	11500

Titoli	31/05	30/05
Pininfarina r.	11500	11000
Sasib	4900	4900
Sasib p.	5000	5000
Sasib r. n.c.	3060	3000
Westinghouse	36600	[illegible]
MINERARI - METALLURGICI		
Dalmine	380	380
Teknecomp	1530	1530
Teknecomp r.	1250	1250
Valeo	6390	6350
TESSILI		
Benetton	10700	10700
Cantoni	6600	6400
Cantoni r.	5400	5200
Fisac	7300	7500
Fisac r.	7300	7150
DIVERSE		
Acque Potabili	12300	12500
Ciga	4700	4700
Ciga r. n.c.	2225	2225
Pacchetti	670	670

LE AZIONI A MILANO

Titoli	31/05	30/05
ALIMENTARI		
Alivar	[illegible]	8800
Bonifiche Fer.	30100	30100
Eridania	6420	6560
Eridania r. n.c.	3630	3770
Zignago	[illegible]	7800
ASSICURATIVI		
Alleanza Ass.	38690	38705
Alleanza r.	37590	37590
Assitalia	14050	14010
Ausonia	2258	2243
Milano Ass.	23300	23450
Milano Ass. r. n.c.	11450	11650
C. Latina	[illegible]	17450
C. Latina r. n.c.	7380	7430
Fata	15650	15850
Fire	2103	2075
Fire r.	815	805
Generali	40220	40390
Italia Assicurazioni	10800	10840
L'Abeille	111700	111800
La Fondiaria	58130	58300
La Previdente	24030	24440
Lloyd Adriatico	16150	16000
Lloyd Adriatico r.	9700	9500
Ras	27980	27950
Ras r. n.c.	12611	12550
Sai	18420	18485
Sai r.	7660	7700
Toro	19499	19620
Toro p.	12270	12440
Toro r.	8600	8682
Un. Subalpina Ass.	27000	27500
Unipol p.	17000	17000
Vittoria Ass.	21350	21000
BANCARI		
B. Agr. Milanese	14410	14350
Banca Catt. Veneto	n.r.	n.r.
Banca C. V. r. n.c.	n.r.	n.r.
Banca Comm. Ital.	4240	4209
Banca C. Ital. r. n.c.	3505	3481
B. Manusardi	1379	1368
B. Mercantile	11150	11170
Bna	12005	12080

Titoli	31/05	30/05
Bna p.	5550	5500
Bna r. n.c.	3589	3600
Bnl r. n.c.	12300	12210
Banca Toscana	5012	4935
B. Chiavari	[illegible]	3521
Banco Lariano	4555	4445
Banco Napoli r.	14400	[illegible]
Banco Roma	[illegible]	9860
B. Sardegna r.	10935	10000
Credito Comm.	4510	4449
Cr. Fondiario	[illegible]	5875
Credito Italiano	2050	2046
Credito Ital. r. n.c.	1848	1894
Credito Lombardo	[illegible]	3729
Cred. Varesino	4625	4750
Cr. Varesino r. n.c.	2475	2490
Interbanca	n.r.	n.r.
Interbanca p.	35810	35700
Mediobanca	20650	20750
Nba	n.r.	n.r.
Nba r. n.c.	n.r.	n.r.
CARTARI - EDITORIALI		
Bmila	2040	2009
Burgo	13700	13850
Burgo p.	12050	12090
Burgo r.	13700	13750
Cartiera Ascoli	4810	4950
Ed. Espresso	23200	23300
Fabbri p.	3075	3050
Mondadori	28500	28890
Mondadori p.	18000	17890
Mondadori r. n.c.	9845	9804
Poligrafici Ed.	5800	5800
CEMENTI - CERAMICHE		
Cem	4200	4300
C. Augusta	[illegible]	4580
C. Barletta	8820	[illegible]
C. Merone	5000	4970
C. Merone r. nc	3090	3100
C. Sardegna	[illegible]	5660
C. Siciliane	7850	7650
Cementir	3371	[illegible]
Italcementi	112750	112900
Italcementi r. n.c.	[illegible]	44640

Titoli	31/05	30/05
Unicem	22400	22650
Unicem r. n.c.	11250	11200
CHIMICI - IDROCARB.		
Auschem	2240	2231
Auschem r. n.c.	1990	1978
Boero	9900	9700
Caffaro	1290	1290
Caffaro r.	1282	1276
Enichem A.	2628	[illegible]
F.M.C.	3882	[illegible]
Fidenza Vet.	6489	6495
Italgas	2270	2255
Manuli Cavi	4430	4450
Manuli Cavi r. n.c.	3180	3106
Marangoni	—	[illegible]
Mira Lanza	43050	43000
Montedison	2119	2118
Montedison r. n.c.	1268	1262
Montefibre	1410	1400
Montefibre r. n.c.	999	994
Perlier	1350	1304
Pierrel	2620	2600
Pierrel r. n.c.	1231	1370
Pirelli Spa	3258	3240
Pirelli Spa r.	3210	3210
Pirelli Spa r. n.c.	1900	1910
Recordati	13070	13070
Recordati r. n.c.	8502	8500
Saffa	9830	9800
Saffa r.	9090	9090
Saffa r. n.c.	6270	6290
Saiag	4900	4860
Saiag r. n.c.	2600	2650
Siossigeno	—	34500
Siossigeno r.	—	20000
Snia	2680	2649
Snia r.	2601	2560
Snia r. n.c.	1440	1465
Snia Fibre	1535	1560
Snia Tecnop.	5900	5800
Sorin Biom.	9350	9170
Vetrerie Ital.	6310	6390
COMMERCIO		
La Rinascente	5095	[illegible]
La Rinascente p.	3026	2950
La Rinascente r. n.c.	3115	3009
Standa	25700	25750
Standa r. n.c.	[illegible]	[illegible]

Titoli	31/05	30/05
[illegible]		
Alitalia	2070	2000
Alitalia p.	1012	1323
Alitalia r. n.c.	1150	1185
Ansaldo Tr.	5050	5035
Ausiliare	10700	10900
Autostrada To Mi	20185	20170
Autostrade p.	1172	1181
Gewiss	—	17810
Italcable	11715	11499
Italcable r. n.c.	9300	9226
Selm	—	2105
Selm r.	—	2394
Sip	2855	2855
Sip r. n.c.	2385	2305
Sirti	9063	9081
Sondel	—	1048
Tecnomasio	—	2405
FINANZIARIE		
Acqua Marcia	[illegible]	660
Acqua Marcia r. n.c.	[illegible]	470
Acq.M.r.n.c.1-4-87	417	420
Arte Fin.	n.r.	n.r.
Arte Fin. r. n.c.	4650	4630
Avir Fin.	8300	8150
Bastogi	404	405
Bonif. Siele	45410	45050
Bonif. Siele r. n.c.	11750	11690
Brioschi	1280	1272
Buton	3305	3210
Cam. Fin.	3690	3500
Cir	5780	5745
Cir r.	5790	5710
Cir r. n.c.	2451	2405
Cofide	5870	5862
Cofide r. n.c.	1870	1865
Comau	3305	3289
Editoriale	3780	[illegible]
Euromobiliare	6051	6051
Euromobiliare r. n.c.	2021	2012
F. C. Nord	19600	19750
Ferruzzi Ag. F.	2110	2113
Ferruzzi Ag. risp.	2305	2310
Ferruzzi Ag. r. n.c.	1290	[illegible]
Ferruzzi fin.	3060	3060
Ferruzzi fin. w.	980	988
Ferruzzi pr.	1620	1634
Fidis	6746	6684
Fimpar	2290	2375
Fimpar r. n.c.	1130	1130
Finarte	4830	4835

Titoli	31/05	30/05
Fin Breda	5680	5500
Fin Breda war.	268	270
Finrex	1480	1455
Finrex r. n.c.	780	781
Fiscambi	6487	6587
Fiscambi r. n.c.	2460	2480
Fornara	[illegible]	3118
Gaic	22500	22500
Gemina	1769	1811
Gemina r.	1735	1729
Gerolimich	118	121 75
Gerolimich r. n.c.	100 25	101 75
Gim	10360	10390
Gim r. n.c.	—	3340
Ifi p.	18450	18290
Ifil	4860	4879
Ifil r. n.c.	2690	2650
Isefi	1925	1916
Italmobiliare	163600	163975
Italmobiliare r. n.c.	63500	[illegible]
Mittel	4428	4400
Kernel	610	610
Kernel r. n.c.	1567	1587
Partec. Finanz.	5660	5700
P. Fin. r. n.c. ex w.	2214	2215
Pirelli & C.	7850	7805
Pirelli & C. r.	3280	3260
Pozzi	1410	1430
Pozzi r. n.c.	1220	1234
Raggio Sole	5150	5150
Raggio Sole r. n.c.	3237	3240
Rejna	—	13300
Rejna r. n.c.	—	22800
Riva Finanz.	8910	8890
Saes	2530	2399
Saes r.	1211	1195
Saes gett. p.	—	6932
Schiapparelli	1210	1200
Serfi	—	7370
Setemer	25800	26400
Sifa	2887	2949
Sifa r. n.c.	1540	1540
Sisa	2484	2484
Sme	3790	3690
Smi	—	1645
Smi r.	1430	1420
Sogefi	—	4500
So.pa.f.	4615	4605
So.pa.f. r. n.c.	2275	2274
Stet	3830	3825
Stet risp.	3222	3205
Terme Acqui	2725	2785
Terme Acqui r. n.c.	904	909

Titoli	31/05	30/05
Trenno	3719	3540
Tripcovich	8750	8709
Tripcovich r. n.c.	3880	4000
Unione Manifatture	—	2900
IMMOBILIARI - EDILIZIE		
Aedes	[illegible]	16050
Aedes r.	6800	6886
Attività Immobiliari	4380	4380
Calcestruzzi	15300	15300
Cogefar	5542	5540
Cogefar r.	3150	3085
Del Favero	5595	5700
Grassetto	15999	16000
Imm. Metanopoli	1480	1505
Risanamento	33350	31600
Risanamento r. n.c.	15800	15600
Vianini	4348	4350
Vianini Ind.	1545	1540
Vianini Lav.	4440	4400
Vianini r. n.c.	3261	3261
MECCANICHE - AUTOMOBILIST.		
Aeritalia	3339	3331
Aeritalia warrant	—	555000
Danieli & C.	6700	6850
Danieli & C. r. n.c.	4700	4485
Dataconsyst	10570	13900
Faema	3170	3150
Fiar	22750	22300
Fiat	9409	9364
Fiat p.	6250	6170
Fiat r.	6319	6194
Fochi Filippo	—	3290
Franco Tosi	28400	28050
Gilardini	17150	17010
Gilardini r. n.c.	14290	14300
Ind. Secco	—	1400
Magneti M.	3080	3080
Magneti M. r.	2865	2905
Merloni	3150	3190
Merloni r. n.c.	1981	2000
Necchi	3890	3875
Necchi r.	4060	3990
Necchi r. w.	436	433
Nuovo Pignone	5450	5540
Olivetti	9150	9115
Olivetti p.	5500	5470
Olivetti r. n.c.	5050	5045
Pininfarina	11350	11505
Pininfarina r.	11730	11880
Rodriquez	10830	10610

Titoli	31/05	30/05
Saffo	9080	8900
Saffo r.	8600	8630
Saipem	—	3325
Saipem r.	—	3200
Saipem r. w.	—	743
Sasib	4850	[illegible]
Sasib p.	4890	4995
Sasib r. n.c.	3088	[illegible]
Tecnost	2880	2888
Teknecomp	1538	1539
Teknecomp r. n.c.	1260	[illegible]
Valeo	6390	[illegible]
Westinghouse	35740	[illegible]
Worthington	—	1802
MINERARI - METALLURGICI		
Cantier. Metall. Ital.	—	6080
Dalmine	—	301
Eur. Metalli	—	1418
Falck	—	9900
Falck r.	—	9730
Maffei	5750	5750
La Magona	—	10065
TESSILI		
Benetton	10790	10685
Cantoni	6450	6510
Cantoni r.	—	5400
Cucirini	—	2330
Eliolona	4180	4299
Fisac	7400	7370
Fisac r.	7390	7300
Linificio	—	2138
Linificio r. n.c.	—	1710
Marzotto	6540	6544
Marzotto r.	6540	6400
Marzotto r. n.c.	6000	6190
Olcese Veneziano	3840	3870
Rotondi	36990	37400
S. Il. Manifatt.	7790	7700
Stefanel	7083	6840
Zucchi	9830	9707
DIVERSE		
Acq. De Ferrari	8250	8650
A. De Ferrari r. n.c.	3180	3250
Acque Potabili	12000	12300
Ciga	4850	4700
Ciga r. n.c.	2219	2226
Jolly Hotel	14400	14400
Jolly Hotel r.	14100	14100
Pacchetti	662 5	668

Le lettere sono pubblicate ogni Giovedì
Scrivete a: Stampasera, rubrica «Lettere al direttore», via Marenco 32, 10126 Torino.
Vi pubblicheremo nelle prossime rubriche

Il caso Serena? Lo specchio di una società che peggiora

Convegno di Magistratura Democratica. Introduce il giudice Livio Pepino: poi parlano Merlo, Migliasso Palombarini. Natalia Ginzburg: «Mai togliere una bimba alla madre»

Serena Cruz in braccio a Rosanna Ciuberglia

«Il paese dei celestini» è il titolo del libro di Bianca Guidetti-Serra sugli istituti per bambini abbandonati prima di questa legge sull'adozione. *«Dal paese dei celestini al caso Serena»* è il filo conduttore di un convegno organizzato da *«Magistratura Democratica»* nel palazzo della Cassa di Risparmio di corso Stati Uniti. Bianca Guidetti-Serra doveva intervenire ma è stata bloccata a Roma. Non è arrivata nemmeno la giornalista Miriam Mafai.

Gli altri han dato vita a una dibattito quasi a senso unico per dire che sul problema dei bambini le colpe vanno divise in parti uguali fra giornalisti che infiammano mode, amministratori che non hanno iniziativa, politici che rincorrono i voti. Livio Pepino, giudice dei minori, ha introdotto la discussione. Roberto Merlo del gruppo Abele ha ragionato sul pubblico e sul privato che *«inter-agiscono»* e dunque *«inter-dipendono»*. Angelo Migliasso, deputato pci, ha presentato un intervento che, con qualche accento anacronistico, poteva andare sotto il titolo *«come l'avremmo trovati noi della giunta rossa»*.

Pier Giorgio Gosso, giudice istruttore, non era lì come magistrato *«perché la sua presenza avrebbe potuto essere scambiata per un sostegno corporativo alla categoria»* ma come un cittadino che ha adottato un bambino. In realtà ha sparato a 360 gradi e alla fine, eccezion fatta per il tribunale dei minori, non si è salvato nessuno. Niente tutti che parlò di una *«sentenza che giura vendetta al cospetto di Dio»* si è comportata come Wanda Osiris. Il Presidente della Repubblica ha sbagliato a intervenire o ha sbagliato il Ministro Gaiardi? Furio Colombo è un *«terrorista psicologico»* e gli altri giornalisti quasi. Fra la gente è diffuso il senso del *«pecoraismo»*: si abbassa la cultura media degli italiani fino al livello della sottocultura. I bambini diventano sacchi di patate: Gosso ha paura ad aprirlo.

Ma Giovanni Palombarini, presidente di Magistratura Democratica, cui non difettano arguzia e senso critico ha evitato di pingersi addosso. *«Il problema non è criticare una sentenza ma il tono complessivo della polemica. Il consenso non è il parametro per valutare la bontà di un provvedimento giudiziario. Ma, certo, quando il dissenso è costante, generalizzato e diffuso bisogna domandarsi perché»*. La risposta? *«Siamo in crisi di valori»*. La battaglia ideologiche degli Anni 70 non sono più moderne. *«La grande impresa si è ripresa il centralità della società, il che significa scelte produttive ma anche modi di vita, tempo libero, idee e sentimenti»*. Domani? Anche peggio.

Eppure nemmeno un'analisi così accattivante è riuscita a rispondere a Natalia Ginzburg che, avendo parlato per prima secondo l'ordine alfabetico e avendo consumato due dei 15 minuti a disposizione, ha rilevato: *«Non dev'essere consentito togliere una bimba alla madre o alla donna che le ha fatto da madre. E' vietato»*. Pochi punti interrogativi. *«I giudici sapevano da subito, perché non sono intervenuti subito? Perché hanno dato il tempo alla famiglia e alla piccola di affezionarsi? Perché non si sono affrettati sulla porta di questa casa, per vedere, sapere e capire?»*.

Lorenzo Del Boca

Francesco Ciuberglia

Ma la legge va rispettata

E' ancora forte la polemica sul caso Serena tra favorevoli e contrari. La denuncia presentata dall'avvocato Catalano conferma che il dibattito è tutt'altro che chiuso

La notizia della denuncia dei giudici torinesi nel caso Serena, presentata alla Procura Generale della Repubblica di Milano, da parte dell'avv. Catalano, è giunta nello stesso momento in cui a Torino si apriva un incontro-dialogo tra «favorevoli» e «contrari», e sta a dimostrare la persistenza di un livore, un rifiuto al controllo civile gravissimo ed incontestabile.

Non intendo nel merito della denuncia, se non per ricordare come qualificano da «inumani» persone probe e sensibili, quali sono i presidenti Losana e Venditti, e gli altri magistrati denunciati sia veramente fuori d'ogni misura, e totalmente incomprensibile.

Piuttosto, sull'intera vicenda si impongono due osservazioni. In primo luogo, la straordinaria smemoratezza storica del popolo italiano, il quale da cinquant'anni va percorrendo una strada di crescente rispetto e difesa dell'autonomia anche giuridica del minore, ma se ne dimentica regolarmente ogni volta che si tratti di fare scelte nette su casi difficili.

Perché le leggi che dal 1967 al 1983 hanno sistematicamente modificato la questione minorile non sono state imposte con la violenza da un esercito occupante, o da marziani calati sulla Terra, ma sono state votate (a larga maggioranza) dal Parlamento che, per quanto non ci piaccia eletto democraticamente.

E certi testi sono estremamente chiari, non lasciano spazio ad equivoci: soprattutto là dove si ha a che fare con il traffico di bambini. Purtroppo, però, l'emozione pubblica e dei mass media si è sin qui mossa soprattutto in favore degli acquirenti (come possono attestare, per casi non «nazionali», taluni Presidenti di Tribunali minorili del Sud, e come dimostra il caso Serena).

La seconda considerazione riguarda il mancato approfondimento, da parte dei mass media, della questione «traffico di bambini». Si è arrivati sino alla presunta madre di Serena, a quella strana famiglia di ostetrici (con casa e potere politico) di Manila: e ci si è fermati lì. Perché? Si temeva forse di scoprire non un caso isolato, ma un commercio su larga scala?

Si temeva di scoprire che il bambino-oggetto del «mondo civile» è strettamente legato a — e dipende da — l'esistenza di un «bambino-merce» del Terzo Mondo? Che tutti e due altro non sono, se non le due facce di un antico problema: l'indifferenza degli adulti che, per il fatto di portar giacca e cravatta, o magari essere anche laureati, si ritengono civili?

Virginio Oddone

IN VIA CIGNA

Tentano di ucciderlo sotto casa

Misterioso episodio ieri sera, che avrebbe potuto provocare una nuova vittima nella cruenta lotta scatenata dalla malavita in città. Attorno alle 22,30, una persona ha suonato al citofono di Andrea Bernardo, 26i anni, abitante in via Cigna 8: *«Vengo subito, ci sono alcuni ragazzini che le danno riguardo l'auto»*.

Andrea Bernardo è sceso in strada, e, appena fuori del portone, è stato affrontato da due individui, piuttosto giovani che gli hanno chiesto: *«Sei tu il cognato di Rocco Berti?»*. *«Sì»* ha risposto Bernardo.

Allora uno dei due ha tirato fuori una pistola, ma Bernardo ha intuito il pericolo e si è buttato nell'androne: il killer ha fatto fuoco, però il colpo del revolver è andato a vuoto e si è conficcato nel portone di casa. Fallito il tentativo, i due giovani hanno rinunciato a inseguire la vittima designata (che a sua volta cercava di nascondersi) e sono fuggiti in via Pergolesi.

Di Rocco Berti si sa poco: è un pregiudicato e attualmente si trova in carcere per reati connessi allo spaccio di droga. Per questo si ipotizza un possibile collegamento con gli avvenimenti che hanno insanguinato in quest'ultimi Torino e la provincia e che ieri ha fatto un altro morto.

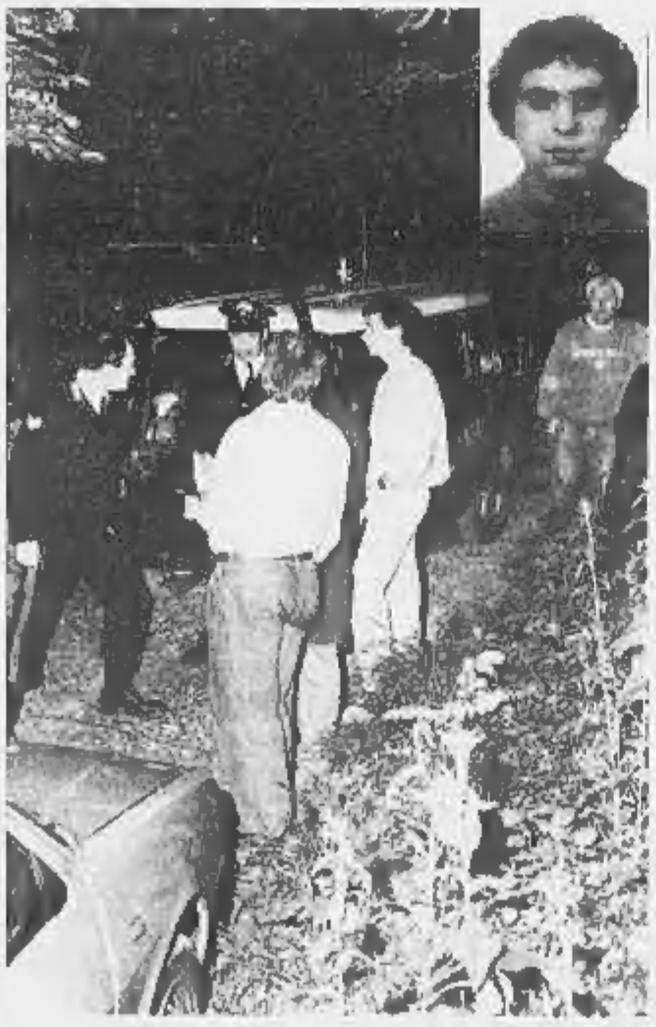

Il luogo del delitto: nel riquadro Vincenzo Lucente

IL DELITTO DI GASSINO

Sette morti ammazzati dall'inizio '89 Guerra spietata fra bande per la droga

E fanno sette, dall'inizio dell'89; Vincenzo Lucente va ad allungare la lista delle vittime di una spietata guerra di bande per il controllo del mercato della droga che si è scatenato a Torino e provincia tra le cosche mafiose. Colpi di lupara e di pistola, cadaveri bruciati sono il risultato di regolamenti di conti, il prezzo di sgarri fra cosche, clan e famiglie.

Il rosario dei morti ammazzati ha inizio il 28 gennaio, a Sant'Ambrogio in Val di Susa: quattro colpi (uno di lupara e tre di revolver) in faccia a Urbano Caringa, imprenditore di 22 anni, mentre esce dal garage. Il perché lo si capisce allorchè si vede la carta d'identità: è uno a Cittanova, terra della faida tra Facchineri e Raso-Albanese. Un suo fratello ha sposato una Facchineri e l'onta va lavata con il sangue.

Poi è la volta di Giulio Perona, 41 anni, via Monginevro: quattro colpi di pistola a bruciapelo e il cadavere abbandonato in un'area in mezzo alle campagne di Pianezza. Perona ha precedenti per rivendita, spaccio di droga, gioco d'azzardo.

L'11 aprile, a Castiglione Torinese, nel scantinato della «Mangiarotta» presso la superstrada Torino-Chivasso, viene trovato ucciso da due colpi di pistola al petto e bruciato Antonio Reale, 34 anni, originario di Cittina sull'Aspromonte; anche lui è nel giro della droga e dello sfruttamento della prostituzione. I killers, dopo averlo ammazzato, cospargono l'auto di benzina e vi appiccano il fuoco. In quello stesso luogo in anni precedenti erano stati trovati i cadaveri di Arbato Stellario, massacrato, e Giulio Papalea, calabresi: due vittime di regolamenti di conti.

Altra feroce esecuzione il 24 aprile. Santo Priolo, 30 anni, viene «giustiziato» a colpi di pistola calibro 7,65, nascosto nel baule della sua Uno, e bruciato insieme all'auto in un campo di orzo sulla strada vecchia di Grugliasco.

Luigi Sacchetta un anno fa aveva sparato al Lucente

Una settimana dopo il delitto e di scena sulla «spiaggetta» lungo l'Orco a San Benigno. Massimo Gatto, spretato incensurato di 30 anni, viene fulminato da un colpo di pistola alla schiena, mentre fugge da un killer che lo ha appena ferito sulla sua auto. L'uomo ha avuto un apparentemente fatale che gli sarebbe accaduto lo ha inseguito e sempre colpito al collo e all'inguine. Gatto cerca scampo, ma l'assassino gli spara contro mentre scappa. Ipotesi: droga o donne? Tra l'altro, in quella zona del Basso Canavese ultimamente ci sono state importanti operazioni antidroga che hanno portato a sgominare bande che facevano la spola tra il Piemonte e la Calabria.

Lunedì 9 maggio è infine la volta di Domenico Minervino, 34 anni, pregiudicato in libertà vigilata, che aveva un conto aperto con la giustizia. Forti e soprattutto spaccio di grandi quantità di cocaina ed eroina. Le ammazzano con cinque colpi di pistola alla schiena, dopo averlo attirato in un tranello, il corpo viene lasciato in un fosso a Pecetto.

Preoccupazione fra le forze dell'ordine, anche perché c'è chi che Lee Iacocca in un muro di assoluto omertà. E c'è già chi si aspetta la prossima vittima...

p. g.

CURA DEI TUMORI

Serata di speranza al Piccolo Regio

Serata di speranza: l'incasso sarà devoluto interamente all'Associazione per la Prevenzione e la Cura dei Tumori in Piemonte. Al Piccolo Regio, alle 21, inizierà lo spettacolo che vedrà impegnata la Compagnia di Balletto del Teatro Regio nell'interpretazione di brani del proprio repertorio: Variazioni Rococò, coreografia di A. Cata su musiche di P.I. Ciaikovski; Viaggio d'inverno, coreografia di J. L. Logan su musiche di F. Schubert; Raymonda, coreografia di F. Ruffons su musiche di A. Glazunov e Entre dos aguas, coreografia di R. North su musica di P. de Lucia e S. Rogers.

Dal 1984 ad oggi sono stati aperti, a Torino, otto centri di prevenzione e cura dei tumori. L'ultimo quest'anno, presso l'Ospedale dermatologico S. Lazzaro. Le prestazioni mediche sono gratuite e si basano sul lavoro volontario di una quarantina di medici. Gli obiettivi dell'Associazione si riassumono in tre punti fondamentali: prevenzione e cura dei tumori, borsa di studio per la ricerca e ammodernamento dell'Istituto Centro Tumori di via Cavour 31. Il dott. Vito Damico, vicepresidente, dice: «In questi anni abbiamo effettuato 18.000 visite e ne prevediamo per il prossimo 12.000. Abbiamo pazienti che arrivano da tutta la regione, perciò speriamo in un prossimo futuro di aprire un Centro in provincia. Ora la cosa più importante sarebbe riuscire a rendere moderno l'istituto già esistente». I biglietti per lo spettacolo, in vendita presso il Teatro Regio, costano Lire 50.000.

e. v.

DOMENICA

A spasso per Torino ma in bicicletta

Domenica 4 giugno si svolgerà l'ottavo edizione della «Torino in bicicletta», straordinaria cicloturistica non competitiva libera a tutti e a qualsiasi tipo di bici che ha chiuso tutto i 40 i quartieri della città.

La manifestazione, già definita «la più bella straciltadina ciclistica d'Italia», è organizzata dal Club amici della Bicicletta di Torino e dal Giornale dei Ciclisti con il patrocinio del Comune di Torino, assessorato alla Cultura e al Verde Urbano, e della Provincia di Torino. La «pedalata» vedrà come lo passato edizioni la partecipazione di migliaia di persone di ogni età che arriveranno nel capoluogo piemontese accogliendo l'invito a voler riscoprire sulle due ruote il fascino della antica capitale d'Italia.

Moltissimi saranno gli ospiti e i personaggi: dalla gloriosa «Pattuglia bersaglieri ciclisti» alle famose «Ciclostars» amanuensi anche nel Guinness dei primati, senza dimenticare le majorettes del Club delle Capitali della Federazione italiana majorettes.

L'appuntamento è quindi per domenica mattina sul verde del grande parco Cremonte in lungo Dora Colletta, luogo del ritrovo e della svolgimento della giornata di festa dopo la straciltadina. E come suggestiva cornice in programma anche una nuova disciplina ciclistica: lo «Sledog-bike», che sarà lanciato in anteprima mondiale grazie ad alcuni cani da slitta Siberian Husky.

La quota di iscrizione è di lire 4 mila. Per ulteriori informazioni, rivolgersi al Club amici della bicicletta, via San Quintino 25 (telefono 011/553.309).

DOMANI all' OLYMPIA 2

ROBIN WILLIAMS dopo "Good Morning Vietnam"
GLENN CLOSE dopo "Le Relazioni Pericolose"
insieme in
IL MONDO SECONDO Garp

Dal momento in cui aprì gli occhi scoprì subito il lato comico della vita. Un essere umano unico e speciale.

GEORGE ROY HILL ROBIN WILLIAMS "IL MONDO SECONDO GARP"
MARY BETH HURT
GLENN CLOSE JOHN LITHGOW
Produttore Esecutivo PATRICK KELLEY
Sceneggiatura di STEVE TESICH
Tratto dal romanzo di JOHN IRVING
Produttore GEORGE ROY HILL
ROBERT L. CRAWFORD
Diretto da GEORGE ROY HILL
Il commento in Italiano e colore dei Monogram
WARNER BROS ITALIA

Stadio, un altro pasticcio

Aggiornata a nuova data la discussione sulle delibere

Di stadio non si discuterà più in Consiglio comunale sino a dopo le elezioni? Con una lotta-flash il sindaco ha pregato i presidenti delle commissioni consiliari VI e II, Luciana Iona e Elda Tessore, di aggiornare a nuova data la discussione di stamane delle delibere previste, compresa quella dell'ipoteca sul nuovo stadio, per la cui «accelerazione» si erano spese tante parole. «*Non essendo possibile la presenza degli assessori*», è la motivazione di Magnani Noya. Prima del 18 giugno il Consiglio si riunirà ancora il 5 e il 6 giugno. Nel frattempo non è prevista una nuova convocazione congiunta delle due commissioni.

Protesta subito il vicecapogruppo dc, Calotti: «*Noi avremmo voluto rimandare subito in aula le delibere per evitare eventuali altri intralci sullo stadio. Così si allungano ancora i tempi. Non comprendiamo perché*». Ricarica l'opposizione con il comunista Carpanini: «*Questo comportamento è molto strano e vogliamo capire cosa c'è dietro. Le delibere erano presentate come urgentissime. Il sindaco minacciò le dimissioni se in giunta non fosse stata approvata e ora ci troviamo di fronte ad un'azione tendente a rinviare il più possibile la discussione in Consiglio*».

Il capogruppo pci avanza dei dubbi: «*E' perché si vuole che il dibattito su questo assurdo ipotecario slitti a dopo le elezioni? Vi sono nuovi problemi da nascondere nel rapporto con l'Acqua Marcia che continua ad essere gestito in modo confuso e poco trasparente?*». Esplicita l'allusione all'eventualità che l'Acqua Marcia non accetti la soluzione dell'ipoteca (che le consentirebbe, in cambio di una ridefinizione, di accendere un mutuo per 29,5 miliardi) e rilanci le sue richieste. Carpanini fa anche riferimento alla possibilità che la società concessionaria non «conceda» il rinvio dell'arbitrato a dopo la conclusione dei lavori, «*come il sindaco, su mia richiesta, nella seduta del Consiglio dell'8 maggio, si era impegnato a fare come condizione*».

Assente il sindaco, l'assessore Mattioli ha dato questa risposta: «*Per quanto mi concerne, il fatto è puramente tecnico. Con l'Acqua Marcia i problemi sono quelli di sempre e il rinvio della delibera non cambia il quadro sostanziale. Intanto i lavori, nel cantiere, proseguono*».

a. g.

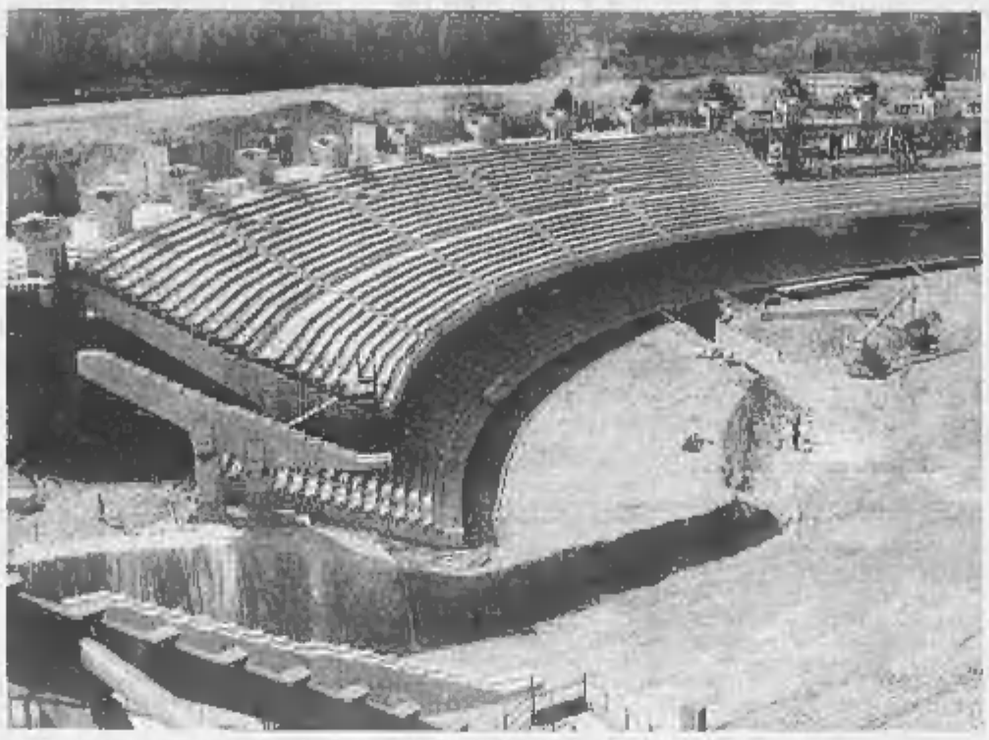

Alla Continassa continuano i lavori nonostante le infinite polemiche col Comune

NOTIZIE

Ladro con scacciacani minaccia i CC: arrestato

Momenti di tensione ieri sera a Pianezza in via IV Novembre. Verso le 23,30 un vigile urbano ha notato un giovane che stava armeggiando intorno a un'auto e ha chiamato i carabinieri. Una pattuglia, giunta precipitosamente, ha intimato l'alt a Mario Chiapperini, 25 anni, pregiudicato, residente a Pianezza in Via Caduti per la Libertà 20. Alla vista delle divise il giovane ha tentato la fuga minacciando i carabinieri con una pistola, ma è stato ugualmente catturato: dopo, ci si è accorti che l'arma era solo una scacciacani.

Vescovo torinese morto nel Salvador

Un vescovo torinese, Carmine Di Pietro, 61 anni, è morto a Sansonate, nel Salvador, dove viveva da trent'anni, di distrofia muscolare. Il religioso tornava sovente nella sua città d'origine, dove abitano tre suoi fratelli, una sorella e un cugino: «*Tre anni fa aveva celebrato il matrimonio di mia figlia nella chiesa Maria Ausiliatrice* — dice il cugino Mauro Barella —. *L'anno scorso era stato a Roma, a colloquio con il papa. Ultimamente nel paese salvadoregno si stava occupando della costruzione di un centro di raccolta per bambini*».

Condannati due rapinatori

Francesco Ruggeri e Antonio Masolino, due pluripregiudicati, sono stati condannati rispettivamente a tre anni e mezzo e tre anni di carcere per uno scippo che hanno commesso pochi giorni fa, il 19 maggio. I due hanno atteso all'uscita di una banca Patrizia Allessano, che aveva appena prelevato 10 milioni. Dopo la rapina sono scappati su una moto, ma una volante della polizia li ha raggiunti in via Pergolesi.

Nuovo direttore Sip

Il dottor Arnaldo Sanzoni è da domani il nuovo direttore generale della Sip per il Piemonte e la Valle d'Aosta. Il dottor Sanzoni, che ha operato in vari incarichi di responsabilità nel gruppo Stet, lascia la direzione della regione Marche e Umbria e succede a Luigi Di Castri che ha diretto la regione Piemonte dal 1983.

CALENDARIO SETTIMANALE DEI POLLINI

	Lunedì 22/5	Martedì 23/5	Mercoledì 24/5	Giovedì 25/5	Venerdì 26/5	Sabato 27/5	Domenica 28/5
URTICACEAE *Parietaria*	10	5	20	25	30	32	35
GRAMINEAE *Poa, ecc.*	55	40	60	65	65	90	90
PLANTAGINACAE *Plantaggine*	3	5	2	3	5	5	1
POLYGANACAE *Oleacee*	1	2	3	3	2	1	1
COMPOSITAE *Artemisia*	—	1	2	1	—	1	—

A cura di
Prof. Rosanna Caramiello Lanzavecchia, Dipartimento di Biologia vegetale dell'Università
Dott. Maria Teresa Gallesio, Servizio di Allergologia, Divisione di Medicina I, Ospedale Mauriziano, Torino.

La rappresentazione grafica della concentrazione pollinica è un utile strumento per la valutazione del rischio allergico e consente di prevedere con buona approssimazione i periodi più critici per le persone allergiche. Le situazioni di rischio più elevato dovrebbero risultare evidenziate per tempo, così da consentire ai soggetti allergici di prendere le opportune precauzioni per attenuare o prevenire i disturbi.

RIVOLI

Via Maestra, lavori eterni Sassi contro i caterpillar

La via Piol, comunemente denominata via Maestra, attraverso cui un tempo passava il traffico di diligenze per la Francia, è oggi un'arteria importante e commerciale, su cui si affacciano negozi e locali eleganti e raffinati.

Dallo scorso settembre, la via è fonte di preoccupazione e di guai per i cittadini, soprattutto per gli operatori commerciali, ma anche per i Vigili Urbani ed i carabinieri, alle prese ogni notte con «posteggiatori selvaggi» che non tengono conto dei divieti. Ma i disagi più gravi derivano dai lavori di pavimentazione che sembrano non avere mai fine. Prima gli interventi dell'Enel e della Sip, poi la sofisticata pavimentazione con cubetti di porfido rosa. Insomma, mentre la via Maestra si rifà il belletto, sono passati 90 giorni di cui avevano parlato inizialmente gli amministratori. E mentre il malcontento cresce, si sono verificati gesti d'intolleranza verso gli automezzi della ditta Campra di Torino, che eseguono i lavori: sono stati rotti i vetri di una pala meccanica, sono state tagliate le gomme all'escavatore, mentre qualcuno è passato con la auto sul fondo della strada non ancora assestato.

«I lavori, nella parte bassa della via, dovrebbero essere ultimati entro i primi di giugno — assicurano in Comune — Mentre, per la parte alta della via, dovrebbero cominciare dopo le ferie.

Il marito
Carlo Mosca Zonca in Sillano
La annunciano il nipote **Sergio**, la figlia **Patrizia**, parenti ed amici tutti. Funerali giovedì 1° giugno partenza ore 9 Tavan Rampa Grosa ore 11.45, partenza dall'ospedale Astanteria Martini I, da Gassino ore 11.15. La presente è partecipazione e ringraziamento.
— **Torino**, 31 maggio 1989

La famiglia **Negrini** commossa ringrazia

La famiglia **Brisolo Cavaglià Collano Graffico Juliano Sartucci Sivieri Sobello Turcato Zanini** partecipano al dolore

Gli amici del piano
Guido Navona
Franco Mattu
Alfredo Mattea
Ugo Cimadò
Corrado Corallaro
Mario Cacciabue
Silvio Bigo
Paolo Ladisa
Ottorino Negrini
partecipano al dolore del maestro Sergio

È mancato
Giuseppe Cerutti
anni 67
Lo annunciano la moglie **Domenica**, i figli **Rosina** e **Francesco**, parenti tutti, nipoti e pronipoti tutti. Funerali giovedì ore 15 da via Giuseppe Ravenna n. 4.
— **Volpiano**, 30 maggio 1989

Partecipano al dolore **Maria Giovanni Cavallo**

È mancata
Teresa Nicola in Donetto
di anni 48
Lo annunciano addolorati il marito **Riccardo**, i figli **Francesca Claudia**, **Walter** Funerali mercoledì 31 alle ore 14.30 via Cervo 19 (borgata S. Pietro Mercatale).
— **Nichelino**, 31 maggio 1989

Norbalino e **Mauro** partecipano al dolore dei figli per la perdita della **MAMMA**

Ti sono tutti Gesù diede. Riposerà in pace sposa.

È mancato
Giuseppe Reitano
anni 69
Lo piangono la moglie, i figli e nipoti. Funerali giovedì 1 giugno ore 7.30 partenza ospedale Molinette. La presente come partecipazione e ringraziamento.
— **Torino**, 30 maggio 1989

È mancata
Silvia Giamboni ved. Bellecca
Piangono l'addolorata figlia **SILVIA** congiunti, zii, nipoti, cugini. Funerali giovedì 1 giugno ore 10 parrocchia San Gennaro partendo dall'abitazione via Juvara 16 bis.
— **Torino**, 30 maggio 1989

Il Gruppo Aziendale Abm partecipa al lutto per il decesso del socio e ripete
Walter Bagnaschi
— **Torino**, 30 maggio 1989

Il **Rettore**, il **Senato Accademico**, il **Consiglio di Amministrazione**, i **docenti** e i **non docenti** dell'**Università di Torino** partecipano con profondo cordoglio la scomparsa del Chiar.mo
prof. Ezio Minetto
Professore associato per la disciplina di Domenico Medicina nella Facoltà di Medicina e Chirurgia
— **Torino**, 29 maggio 1989

Enrico Belli ricorda con profondo rimpianto il carissimo amico

Ricordiamo con affetto
Antonio Colombano
nono caro a Nella nel suo grande dolore
Ilde e Luciano
Carla Cardile
M. Teresa Grillo
— **Settimo Torinese**, 30 maggio 1989

Affettuosamente è mancato all'affetto dei suoi cari
Emilio Bergadano
anni 69
Ne danno il triste annuncio: la moglie **Maria**, il figlio **Osvaldo** con **Gianna**, parenti tutti. Funerali giovedì 1 giugno con il partendo da corso Monte Cucco 84 nella sala sosta prestabilita per la partenza di Cavoretto d'Asta ore 10,15. La presente è partecipazione e ringraziamento.
— **Torino**, 30 maggio 1989

Il **condominio** di **Corso Montevecchio 86-a** lo **Studio Civardi** partecipano addolorati alla famiglia per la scomparsa del sig.
Emilio Bergadano
— **Torino**, 30 maggio 1989

I **Presidenti**, **Consiglio di Amministrazione**, **Collegio Sindacale** e **Direttore della Cooperativa Artigiana di Garanzia della provincia di Torino / A.C.A.I.** partecipano alla perdita del Amico e Sindaco dott. C.A.G.
Carlo Cerrato
— **Torino**, 30 maggio 1989

Giovanna Bosso e l'**Archivio viaggi** partecipano con grande commozione al dolore della famiglia per la scomparsa della
CONTESSA
Titti Bianco di S. Secondo
— **Torino**, 30 maggio 1989

Tragicamente è mancata
Maria Teresa Pindo Macario
anni 34
Addolorati l'annunciano la mamma **Elda**, il papà **Antonio**, il fratello **Maurizio** con la moglie **Sara** e la figlioccia **Samanta**. Il cognato **Enrico Cossetta** e famiglia. I nonni, il padrino, le madrine, zii, zie, cugini, amici, parenti tutti. Funerali giovedì 1 giugno ore 10 partendo dall'abitazione via Cervino 60.
— **Cerone di Brandizzo**, 30/5/1989

E' tragicamente mancato
Ernesto Mauro
di anni 77
Ne danno triste annuncio la moglie **Francesca** con i figli **Francesco Saverio**, **Luigina** e **Raffaella** unitamente a parenti tutti. Funerali giovedì 1 giugno ore 9,15 nella parrocchia S.S. Apostoli, via Tagliata.
— **Torino**, 30 maggio 1989

Ma non nato a pensare
e dire addio porta
nulla scordi, ma ubbrj,
il regno della morte.

Ci lascia con tutti con le stesse e con Dio ha raggiunto il suo adorato Rosario

Attilio Maiocco
ingegnere a piede
Lo ricordano i figli **Aldo** con **Pina, Nicola** e **Alberto, Laura** con **Giorgio, Marco** e **Michele, la sorella Dina**, cognati **Pia** ed **Ernesto**. I figli ringraziano tutte le Tutti coloro hanno un saluto e una parola per Attilio. Benedizione della salma giovedì 1° giugno ore 8.45 strada del Tasso 23 S. Ignazio a Gassy (AO) ore 11.30.
— **Torino**, 30 maggio 1989

Dirigenti e **Collaboratori tutti** della **FIAT SpA - Relazioni Esterne** - prendono vivissima parte al lutto del dott. Attilio Maiocco per la morte del padre
ing. Attilio Maiocco
— **Torino**, 30 maggio 1989

Tommaso Aragno e famiglia partecipano al dolore

I **Condomini** del **Poggio Florito** profondamente commossi per la scomparsa della cara mamma sig. **MAIOCCO** partecipano con affetto al dolore del famiglia

Affettuosamente vicini a Laura **Bianco, Dorotta, Orsola, Maria, Mariacarla, Mirella, Nona, Norotta**

Affettuosamente vicini
Piero, Biancaluca Barabino
Alfredo, Nuri Batti
Giusto, Marisa Bacchetti
Giampaolo, Alida Castellino
Enrico Fassio
Gabriella Forchino
Gianni, Ulla Ghiberglia
Umberto, Angela Maiocco
Mirella Gay
Gianni, Luciana Nota
Roberto, Piera Olivero
Paolo, Elena Peretti
Mario, Elena Perino
Mario, Rosella Prelath
Fiorella Picco
Cesare, Annabella Prat
Carmine, Iolanda Provvisiero
Romano, Piera Rasso
Giacomo, Liana Sappino
Silvano, Margherita Saranco
Riccardo, Eliana Stroppa
Gianmario, Mariuccia Vergano

I compagni di lavoro del **1927** nella stanza il caro **ATTILIO**

Tina e **Lorenzo** vicini a Laura con affetto

E' mancato
Bruno Vacca
Lo piangono la moglie **Lilly**, il papà, fratelli, sorelle, cognati, nipoti e parenti tutti. Funerali giovedì 1-6-1989 ore 9,30 partendo dall'ospedale Santa Croce di Moncalieri per la parrocchia invocata. Tumulazione di Torino via Mumolano alle ore 10.
— **Torino**, 29 maggio 1989

Improvvisamente è mancato all'affetto dei suoi cari
Angelo Campaner
Amiamo FIAT
anni 60
Ne danno triste annuncio la moglie **Carla**, il fratello le cognate i cognati i nipoti e parenti tutti. I funerali giovedì 1 giugno alle ore 15.00 nella parrocchia di San Matteo.
— **Leinì**, 30 maggio 1989

Cristianamente è mancato
Luigi Moschetto
Lo annunciano con dolore la moglie **Bettina** e la figlia **Clara** con **Giuseppe**, i fratelli, sorelle, nipoti, pronipoti e parenti tutti. Il funerale avrà luogo giovedì 1 giugno alle ore 10. Partirà da piazzetta S. Maria Goretti. La salma proseguirà per il cimitero di Collegno, dove sarà tumulata. Un ringraziamento particolare al prof. Rocco Di Matteo, e al medici curanti.
— **Torino**, 30 maggio 1989

Pierantonio, **Annamaria Cornaglia**, i figli **Normanno**, **Valeria**, **Umberto**, **Roberto**, le nuore e i generi sono affettuosamente vicini a Clara e Giuseppe per la grande donna
— **Torino**, 30 maggio 1989

La **Lft s.r.l.** e la **Model Car s.r.l.** piangono tutte le doti dell'amministratore delegato dott. Giuseppe Cornaglia, per la scomparsa del suocero
Luigi Moschetto
— **Torino**, 29 maggio 1989

Alessandra Chiellino, **Antonella** ed **Aldo Barbera** sono vicini a Clara

Carla Adriana Delelice, famiglia **Morone** sono affettuosamente vicini

Direzione personale delle **Stazioni api** partecipano al dolore della redazione sul Caro Moschetto per la perdita del padre
Luigi Moschetto
— **Torino**, 30 maggio 1989

Cristianamente è mancato all'affetto dei suoi cari
Giovanni Massa Micun
anni 82
Lo annunciano la moglie **Luigia Bracchi Conte**, i figli **Terenina Giancarlo Graziella** con rispettive famiglie, sorella, cognati, nipoti, parenti tutti. Funerali giovedì 1° giugno, ore 15.30 partenza dall'abitazione piazza Rocla (Rivoli). La presente è partecipazione e ringraziamento.
— **Carla Canavese**, 30 maggio 1989

La famiglia **Mario Cecchetti** partecipa commossa al dolore

Adelmio, **Vittorio Chiado** e famiglie si uniscono al cordoglio

È mancata
Teresa Gianuzzi ved. Micca (Tere)
Lo annunciano addolorati figlio, nuora e nipote. Funerali giovedì 1 ore 11.30 da via Bologna 246. La presente è partecipazione e ringraziamento.
— **Torino**, 30 maggio 1989

ORARIO ACCETTAZIONE NECROLOGIE ED ADESIONI
Sportelli Salone LA STAMPA
Via Roma, 80
Ore 9-12,30/ 13-16,30
Sabato 9-12,30
Sportelli LA STAMPA
Via Marenco, 32
Tutti i giorni compreso il sabato ore 8,30-12,30/ 14-21, Domenica dalle ore 16,30

Fedele degnamente ha raggiunto la sua
Luigi Sola
anni 42
Lo annunciano addolorati la moglie **Giuseppina**, la figlia **Simona**, papà, mamma, il fratello **Claudio** e figlio **Enrico**, zii, zii, cugini e parenti tutti. I funerali avranno luogo a Borgaro, mercoledì 31 ore 17 con partenza di via S. Giovanni 12. Per ragioni di urgenza del defunto non sarà.
— **Borgaro**, 30 maggio 1989

Segretario comunale e **personale tutto** del **Comune** di **Borgaro T.se** si associano al dolore del Sindaco e della famiglia per l'improvvisa scomparsa del fratello
Luigi Sola
— **Borgaro T.se**, 30 maggio 1989

L'**amministrazione comunale** di **Borgaro T.se** partecipa al grave lutto che ha colpito il Sindaco e la sua famiglia per la tragica scomparsa del fratello
Luigi Sola
— **Borgaro T.se**, 30 maggio 1989

Presidente Consiglio Direttivo, Assemblea e **personale Consorzio Torino-Nord** partecipano al lutto del Sindaco di Borgaro e della sua famiglia per la scomparsa del fratello
Luigi Sola
— **Borgaro T.se**, 30 maggio 1989

Sezione P.C.I. di **Borgaro** partecipa al lutto della famiglia per la tragica scomparsa del compagno
Luigi Sola
— **Borgaro T.se**, 30 maggio 1989

La **sezione** del **P.S.I.** di **Borgaro** ed i consiglieri comunali **Luigi Casalli**, **Giuseppe Chiabotto**, **Francesco Rocca-Jella** e **Bruno Saracco** partecipano al dolore della famiglia Sola

Luigi Massa e famiglia con mia partecipazione al lutto

Le famiglie **Paola**, **Alberto ed Alberto Long** si associano al immenso dolore del la famiglia Sola

Le famiglie **Pierino Macario Ban** e **Giovanni Canavera** partecipano commossi al dolore della famiglia Sola per la prematura scomparsa del caro **LUIGI**.

Ugo e **Bruna Jelmini** partecipano cordialmente al dolore della famiglia

Patrizia, **Pierluccio**, **Vera**, **Luca**, **Vittorio**, **Giulia**, **Carlo** sono affettuosamente vicini a Claudio

Alma, **Enrica**, **Fabrizio** partecipano commossi

Ernesto e **Mariuccia Rietto** partecipano al lutto

La ditta **Mecca** e **Chiadò** partecipano al grave lutto che ha colpito il cavaliere di Borgaro geometra Claudio Sola e famiglia per l'improvvisa perdita del **FRATELLO**.

È cristianamente spirata
Bianca Garibaldi
di anni 88
A funerali avvenuti ne danno l'annuncio i suoi cari
— **Vercelli**, 30 maggio 1989

Dopo una vita dedicata unicamente alla famiglia e al lavoro è improvvisamente mancato
rag. Leo Sola
Ilotaro del Molino Figli di G. Sola
Con grande dolore lo annunciano la moglie **Enza**, i figli **Emanuela** ed **Ezio**, la sorella **Evelina**, parenti tutti. I funerali avranno luogo a Poirino giovedì 1° giugno alle ore 15 partendo dall'abitazione di via Roma 22.
— **Poirino**, 31 maggio 1989

La **Studio Legale Sola** si unisce al dolore dell'avv. Enrico Sola per l'improvvisa perdita del padre
rag. Leo Sola
— **Torino**, 31 maggio 1989

I nipoti **Tiziana** e **Giuseppe** partecipano al lutto.

E' mancato all'affetto dei suoi cari
Alessandro Ricci
di anni 19
Attanti dal dolore lo annunciano i nipoti: **Gabriella**, il papà **Pier Luigi**, la nonna **Nini**, zii, zie, cugini, amici e parenti tutti. Funerali martedì 31 c.m. alle ore 9.45 partenza dall'ospedale Molinette per la parrocchia Madonna delle Rose corso Unione Sovietica 217 dove saranno celebrate le esequie alle ore 10
— **Torino**, 29 maggio 1989

Paola, **Giancarlo**, **Maria Maretta** porgono le condoglianze a Gabriella e Pier Luigi

Gli amici delle 12 partecipano

Partecipano al dolore gli amici: **Tamagno**, **Panivello**, **Cuniberti**, **Loiacono**, **Fenoglio**.

Renato Chiavegna partecipa al grande dolore di Pier Luigi e Gabriella

Silvano e **Antonella Zilioni**, commossi partecipano al dolore di Gabriella e Pierluigi per la prematura perdita di **ALESSANDRO**.

Tiziana, **Gianna** e **Arrigo** sono affettuosamente vicini a Gabriella e Pierluigi

Vorremmo che Carmela e Pinuccia ci sentissero particolarmente vicini, le famiglie **Lantini**, **Guevarra**, **Regaldo**, **Sallo**, **Baletto**, **Esposito**, **Cognart**, **Pivetta Rivero**, **Rustichelli**, **Rodia/Guerania**, **Zilioni**.

Le **Nuovo Se.Ge.Spa** partecipano al dolore della famiglia Rocca

Cristianamente è mancata
Maria Lovera ved. Cullati
Addolorati lo annunciano i nipoti: **Giorgio**, **Franca**, **Guido** e famiglie. Un particolare ringraziamento al prof. Angiolo e al personale medico e infermieristico del Reparto, alle sig.e Erna, Rosanna e colleghe per l'affettuosa assistenza. Funerali giovedì 1 ore 11,45 da Ospedale San Giovanni Bosco (ex Astanteria Martini Largo Bologna).
— **Torino**, 30 maggio 1989

È mancato
Cesare Gasti
Addolorati lo annunciano parenti tutti. Funerali giovedì ore 8,15 parrocchia San Secondo.
— **Torino**, 30 maggio 1989

Serenamente è mancata
Luisa Ghirardi in Fassetta
La piangono il marito **Luciano**, le figlie **Enrica** e **Annalisa** il papà, la sorella, il fratello, zia, cognati e parenti tutti. Un particolare ringraziamento al prof. Comessatti. I funerali avranno luogo venerdì 2 alle ore 16 parrocchia Madonna di Pompei, la salma sarà tumulata nel Cimitero di Pinerolo
— **Torino**, 30 maggio 1989

La famiglie **Bogliacino**, **Comasio**, **Franzosi**, **Cavallo**, **Liverani**, **Macchia**, **Oliva**, **Varaldi**, profondamente commossi partecipano al dolore della famiglia Fassetta.

Partecipano al dolore di Annalisa i suoi compagni ed insegnanti.

Sono vicine ad Annalisa ed Enrica: **Natalia**, **Francesca**, **Margherita**, **Daniela**, **Laura**, **Paola**, **Silvia**, **Sarah**.

RINGRAZIAMENTI

Miranda Balbo ringrazia tutti per la dimostrazione di affetto verso il suo sposo
dott. Ernesto Ferria
— **Torino**, 30 maggio 1989

La famiglia **Zanini** sentitamente ringrazia quanti partecipando a condividere il loro dolore per l'improvvisa scomparsa del loro caro **MARIO**. La Santa Messa di trigesima sarà celebrata domenica 25 giugno 1989 nella parrocchia di cui era alla ore 10.
— **Leinì**, 29 maggio 1989

ANNIVERSARI

1907 1988
Teresa Leone Revello
Il tuo grande amore, la tua bontà, la tua semplicità ci aiutano ancora a vivere. Giovedì mattina ti ce ne chi

1874 1988
Giuseppina Ghirardi ved. Manzelti
Ricordiamo il tuo nome.
— **Torino**, 31 maggio 1989

1887 1988
Edoardo Mattioda
Ti ricordiamo

Nel diciotto anniversario della scomparsa di
Luca d'Agliano
la famiglia e i suoi amici lo ricordano con immenso amore ed infinito rimpianto. S. Messe: 2 giugno ore 10.6. Celarle - 3 giugno ore 10.45 cappella del Palazzinaccio.
— **Torino**, 2 giugno 1989

31 maggio 1980 31 maggio 1989
Nell'anniversario della scomparsa di
Attilio Turati
la famiglia lo ricorda con tanta tenerezza e rimpianto. Una Santa Messa di suffragio sarà celebrata mercoledì 31 maggio 1989, alle ore 18,30, nella chiesa di Santa Cristina - piazza San Carlo - Torino.

L'Acna deve chiudere subito Ultimatum della Regione a Roma

Ecologia e ambiente: sono argomenti tabù all'assessorato?

I ministeri dell'Ambiente e della Protezione Civile hanno riconosciuto agli enti locali la patata bollente della bonifica del territorio inquinato dalla Cina di Rivalta, ma ancora non si è riusciti a conoscere quali saranno le decisioni della giunta regionale al riguardo.

Bruna Cernetti, assessore all'Ecologia, è malata da qualche settimana. Soltanto i collaboratori più stretti sono in contatto con lei, quel tanto che basta per rispondere alle domande dei giornalisti con un secco «no comment». Ogni argomento che riguardi ecologia e ambiente, in questo periodo, è tabù negli uffici di via Principe Amedeo.

La segretaria dell'assessore è irremovibile: *«L'unica autorizzata a rilasciare dichiarazioni è lei. Ma lei passa un periodo di riposo e ogni intervista dev'essere rimandata al suo ritorno. I funzionari hanno l'ordine di tacere. Del resto, in questo momento il rapporto con i giornalisti non è dei migliori»*.

Lo conferma un altro funzionario. Bellfiore, *«un uomo solo contro migliaia di pratiche»*, come viene definito in Regione: *«Con voi giornalisti non parlo, usate sistemi terroristici e non parlate mai degli interventi positivi che facciamo»*. Ma, evidentemente, se tutti tacciono è perché di positivo non c'è molto in questo momento, pur con tutti i problemi ambientali che sono esplosi nella nostra regione.

Inutile chiedere se le relazioni tecniche relative alle emissioni in atmosfera dalle ciminiere nella azienda plemontese, quanto siano quelle che il dpr 203 obbliga all'autocertificazione, stiano arrivando all'ufficio competente. In caso contrario, approssimandosi il 31 luglio, la scadenza per la presentazione dei documenti da parte delle ditte, si corre il rischio d'ingolfare di pratiche l'assessorato. Ma forse è proprio quello che molti desiderano. Nel caso in cui la Regione non riuscisse a dare il suo parere entro tre mesi o mesi e mezzo, ogni azienda si vedrebbe conformato le proprie relazioni, compresi i tempi indicati per mettere a norma gli impianti.

Passiamo ad un altro ufficio, proviamo a parlare con un altro funzionario. La domanda: quando pensa la Regione di esaminare la pratica della Servizi Industriali, azienda al centro della polemiche per la nuvola di Orbassano, nell'ambito di questa legge? La risposta: *«Silenzio, nessun commento»*.

Rimane insoddisfatta una terza domanda: è vero che la Provincia ha in progetto di spendere circa 200 milioni in una rete di monitoraggio dell'aria che andrebbe a sostituire il lavoro della Casalla, da poco sospesa? E ancora: è vero che qualcuno dei tecnici dell'Usl avrebbe obiettato che sarebbe stato meglio potenziare le strutture già esistenti sul territorio?

Una buona notizia arriva dal sindaco di Orbassano, Giuseppe Martoccia, e riguarda la discarica abusiva Fraschi dove era stata trovata una gran quantità di fusti contenenti materiali tossici. «Proprio lui — dice il sindaco — il consiglio comunale ha deliberato la bonifica del territorio che è una enclave di Beinasco, nel comprensorio di Orbassano. Sarà realizzata una piattaforma sulla quale verranno lasciati i bidoni per essere analizzati e, quindi, avviati allo smaltimento finale. Chiederemo, pertanto, al Comune di Beinasco di partecipare alle spese dell'operazione».

Non si conosce il numero esatto dei fusti sotterrati e nemmeno la loro origine, ma si sa per certo che alcuni sono vuoti e che hanno perso una parte del contenuto inquinante.

Daniela Daniele
Maurizio Menicucci

L'Acna deve chiudere. Subito. E il Consiglio regionale, ribadendolo in un ordine del giorno presentato stamani a firma di tutti i partiti, ha indicato alla Giunta altri tre punti fondamentali. Il primo: non aderire al documento d'intesa siglato tra ministero dell'Ambiente, l'industria di Cengio e le organizzazioni sindacali. In secondo luogo chiedere la revisione del documento del comitato Stato-Regioni e quindi *«attivare tutte le iniziative che permettano l'ammissione al suo interno, a pieno titolo, dei rappresentanti della popolazione locale»*.

Sono stati necessari tre giorni di intensa trattativa tra tutti i gruppi consiliari per poter arrivare ad un ordine del giorno unitario. Da una parte la volontà della maggioranza di confermare il lavoro svolto dalla Giunta, dall'altra la necessità di assumere una posizione netta e decisa per quanto sta continuando ad accadere in Val Bormida.

Ma c'è stato veramente il rischio di una spaccatura in Consiglio regionale? Risponde Mario Carletto, capogruppo della dc: *«Abbiamo dovuto superare parecchie difficoltà ma questa risposta unitaria chiarisce gli sforzi che sono stati fatti e che si stanno ancora facendo per sbloccare una situazione sempre più complicata. Mai come in questo momento è necessario dimostrare come le forze politiche piemontesi sappiano essere unite di fronte all'emergenza»*.

Intanto, sin dalla prima mattinata, di fronte a Palazzo Lascaris è continuata la protesta di un centinaio di abitanti della Val Bormida. Poco fuori dall'inquinamento, iniziare l'opera di risanamento dell'intera zona i punti fondamentali delle loro richieste.

L'emergenza rifiuti prosegue però in tutto il Piemonte. In Consiglio regionale è prevista oggi anche la discussione sulle «Disposizioni urgenti per la disciplina dello smaltimento», il disegno di legge che cerca di sapperire alla situazione che si è creata dopo la sentenza del Tar con cui è stato annullato il «Piano regionale».

Per una realtà che *«rischia di diventare ingovernabile»* una soluzione in cinque articoli. Il primo: si vieta alle discariche di prima categoria pubbliche e private lo smaltimento di rifiuti solidi urbani o di quelli ospedalieri provenienti da altre regioni. Stesso discorso per quanto riguarda lo stoccaggio provvisorio (art. 2) mentre la Giunta viene autorizzata, per il tempo necessario ad adeguare la legislazione regionale alla nuova normativa statale, ad impartire disposizioni per ottenere una miglior razionalizzazione territoriale dei servizi di smaltimento.

La relazione di Giuseppe Baro non lascia spazio a fraintendimenti: *«Da parte di numerosi Comuni viene sollecitata l'adozione di provvedimenti atti ancora a fronteggiare l'emergenza e nello stesso tempo si farsno sempre più forti le richieste contro l'ammassamento dei rifiuti ospedalieri»*.

Paolo Negro

Dimostranti durante una manifestazione contro l'Acna

I CARABINIERI DI RIVOLI INDAGANO

E' finita in tragedia una festa di compleanno Grave uno studente gettato nella piscina vuota

Gianluca Visconti, lo studente gettato nella piscina

Una festa di compleanno finita in tragedia: in un letto d'ospedale un ragazzo da tre settimane lottato prima per la vita, adesso per tornare a camminare. Gianluca Visconti, 16 anni, studente liceo scientifico, abitante con i genitori a Rivalta in via Bassolino 47, sabato 6 maggio era stato invitato alla festa di Federico Quenda, suo coetaneo, nella villa di via Bardonecchia 4. Insieme a lui altri quaranta giovani. Nella casa, una piscina vuota, coperta per metà.

Tutto procedeva normalmente, quando verso le 22,30 arriva il solito gruppo di «duri» guidato da Davide Visentin, 20 anni, via Umberto I Rivalta. Insieme a lui altri quattro o cinque ragazzi noti per riuscire ad inserirsi in tutte le feste, mescolandosi agli invitati: e immediatamente la gioia si trasforma in caos. Sul fondo della vasca vuota. Gianluca parla con Federico e suo padre all'improvviso una spinta butta all'indietro il ragazzo viene catapultato dentro la grande vasca: un volo di quattro o cinque metri. Gianluca sviene, perde sangue dal naso e dalla testa.

Arriva l'ambulanza e comincia l'odissea: prima Rivoli poi le Molinette. Il Cto. Il ragazzo rimane per quindici giorni in sala rianimazione, il certificato parla di lussazione della quarta, quinta e sesta vertebra cervicale. I genitori sono angosciati. La madre, Gisela Grobe (è tedesca) non vuole vedere nessuno, mentre i carabinieri di Orbassano indagano per cercare il responsabile dell'accaduto. Luglio.

Solo oggi, o a indagini concluse, la notizia trapela e la signora Gisela si libera di un peso che la opprime: «Spero che questo esempio sia di monito per tutti i giovani — dice la donna —, ma anche per i genitori. Una festa di compleanno è stata trasformata in tragedia per colpa di una bevanda di troppo data a tutti nella sera. Il mio figlio, un ragazzo di 1 metro e 80 di altezza, è immobilizzato su un letto».

Le indagini hanno permesso di appurare che è stato il Visentin a spingere Gianluca. Tutto la dinamica dell'accaduto adesso è in mano ai magistrati mentre anche i genitori del ragazzo hanno sporto denuncia. I coloro a loro tutta Rivalta tutti quelli che desiderano spedire di trovare presto tra loro il compagno di tanti giochi. Tornare di sempre vivace, allegro, pieno di voglia di vivere.

«IL RE DEL PANINO»

Un tramezzinista «maestro» per il bar dei sindacalisti Uil

Bar Ideal: Giampaolo Biestro con il tramezzinista Donato

Giampaolo Biestro, 44 anni, titolare del bar «Ideal» di piazza Statuto 18 — il quarto che visitiamo fra i numerosi partecipanti al concorso «Il Re del panino» promosso da *Stampasera* in collaborazione con Cinzano e Heinz —, è frizzante nella conversazione come il moscato del suo paese d'origine, Castiglione Tinella nell'Alta Langa, ma nel carattere dev'essere forte e determinato come il bacolo della Bassa.

«Nato» e cresciuto nel bar (a dieci anni dava già una mano allo zio nel locale aperto in corso Cosseria, al numero 119, fra le prime case popolari della zona, *«ancora campagna, in pratica»*), in poco più di vent'anni ha acquistato, rinnovato, rilanciato, rivenduto o in qualche caso ricomprato 24 bar torinesi: *«Il primo tutto mio era in corso Brunelleschi 2, avevo 19 anni». E se ne vuole, di energia, forza di carattere e «voglia di lavorare», per andare avanti così.*

L'«Ideal» costituisce proprio uno dei suoi «ritorni» e il panino uno dei suoi punti di forza per valorizzare il locale di cui è momentaneamente occulto proprietario e amministratore, con l'aiuto della moglie Pierangela. Non a caso, nel precedente concorso del nostro giornale dedicato ai migliori panini di Torino nell'83, si era piazzato al quinto posto: *«Con il bar "Alice", dalla parte opposta di piazza Statuto»*.

«Panini, tramezzini, toast e nel nostro caso crostini devono essere un punto di riferimento preciso e affidabile per la clientela, abituale o di passaggio che sia. Noi cerchiamo su un assortimento di un centinaio di proposte diverse, grazie a un maestro tramezzinista come Donato».

Donato, 30 anni, Zangrone di cognome, è un «maestro» a tutti gli effetti: per la sua inventiva «paninara» da un lato, per il suo diploma acquisito alle magistrali dall'altro, con tutta l'intenzione di proseguire su questa strada per laurearsi in Pedagogia alla facoltà di Magistero.

Anche Donato proviene da una generazione di baristi e ristoratori, «artisti» nel loro genere e si vede, si gusta, dai suoi panini di finocchi e fontina, di insalatine «all'uccelletto», di gorgonzola e zucchini, prosciutto crudo e pesche, ai sotto formaggi e via assaggiando.

Il vulcanico Biestro, che tra l'altro soddisfa i palati dei sindacalisti della Uil insediati lì di fronte (di gusti sempre più difficili, è una nostra illazione, dato le probabili gastriti e ulcere provocate dal loro lavoro, di questi tempi), ha una lamentela da esporre, trasformabile in utile proposta: *«Piazza Statuto sembra un deserto, la sera. Mancano iniziative per ridarle la vitalità che meriterebbe, così come via Garibaldi, così pedonale splendida, ma solo di giorno. Dimenticata fare, Torino non è morta come si vuol far credere: nel nostro campo si è assistito, da dieci anni a questa parte, a una crescita di professionalità eccezionale. Aiutiamola, aiutiamoci: se no perché devo affannarmi a restituire lo stile barocco piemontese a un bar che, come questo, ha una storia lunga almeno il doppio della mia vita?»*.

Il bello del «Re del panino» è questo: concorso dentro il concorso, sbocciano anche idee. Prosit.

STAMPASERA
presenta:
è una produzione edizioni musicali e discografiche
JINGLE MANIA
in collaborazione con
FM 95 Radio Torre 95
FM 98,5 Radio Manila
FM 92 radio reporter 92
i passaggi radiofonici alle ore: 7.20-11.05 13.35-18.20 | 7.35-10.05 14.40-17.05 | 8.35-10.30 13.50-18.35

REGOLAMENTO
PRIMA FASE (QUATTRO SETTIMANE)
- Ogni settimana sarà in gara 4 radiocomunicati (=JINGLES)
- Ascoltali sulle 3 radio indicate ALLE ORE INDICATE
- Compila il tagliando e vota UNO dei quattro jingles
- Non sono ammesse né fotocopie, né cartoline
- In base alla classifica ottenuta coi tagliandi

OGNI SETTIMANA verranno estratti a sorte 4 VINCITORI uno per ogni jingle

SECONDA FASE (TRE SETTIMANE)
- Ogni giorno verranno trasmessi tutti e 16 i jingles sulle tre radio indicate ALLE ORE INDICATE
- Ascoltali e vota di nuovo (UN SOLO VOTO OGNI TAGLIANDO), verrà stilata una nuova classifica
- All'estrazione finale, CON 16 VINCITORI, parteciperanno TUTTI E SOLO i tagliandi inviati nella seconda fase, in base alla classifica ottenuta dai 16 jingles

I PREMI
PRIMA FASE (dal 1° Maggio al 27 Maggio)
ai OGNUNA delle prime QUATTRO SETTIMANE di gioco sono in palio i seguenti premi:
BUONI ACQUISTO
1) L. 1.500.000 presso l'Azienda prima classificata
2) L. 1.000.000 presso l'Azienda seconda classificata
3) L. 500.000 presso l'Azienda terza classificata
4) L. 500.000 presso l'Azienda quarta classificata

SECONDA FASE (dal 29 Maggio al 17 Giugno)
Alle fine delle ultime TRE SETTIMANE di gioco sono in palio i seguenti premi:
GETTONI D'ORO
L. 5.000.000 al votante estratto del 1° jingle classificato
L. 3.000.000 al votante estratto del 2° jingle classificato
L. 2.000.000 al votante estratto del 3° jingle classificato
L. 2.000.000 al votante estratto del 4° jingle classificato
BUONI ACQUISTO
N. 12 buoni acquisto da L. 1.000.000 cad. estratti tra i votanti degli altri 12 jingles (uno per Azienda)

NOME ..... COGNOME ..... ETÀ .....
VIA ..... LOCALITÀ ..... CAP .....
PROFESSIONE ..... TELEFONO .....
Segnare il marchio del jingle preferito (soltanto uno):
VIVAI ZAPPI · Torino Cerini · TorcPerino · BOIDI profumi · Bocchi · Essebi · Autostrade · Eurocamper · Roller Caravan Stura · Nicolino Ottavio & C. · Radio TV Mirafiori · Conserfarm · Capo Nord 4x4 · Azzurro · SAFF
Compilato e ritagliato questo tagliando deve pervenire entro il 29 giugno
STAMPASERA
"Concorso JINGLEMANIA"
Via Marenco 32 - 10126 TORINO
Via Roma 80 - 10121 TORINO
I vincitori dei premi dell'estrazione finale saranno pubblicati su STAMPASERA del 3 luglio 1989

SCUOLE DI DANZA

ALFIERI - Assegna Scuole di danza anno 1988/89 tel. tel 535 440

CENTRO DANZA SAN CARLO - Stage di Tango con Silvia Wladimirsky il 2 3 4 giugno. Per info tel. 546 172

COMPAGNIA DI DANZA TEATRO DI TORINO - Scuola di danza classica e perfezionamento diretta da **Loredana Furno.** Sono aperte le iscrizioni al corso scolastico 89/90. Esame di ammissione al mattino. - **Avviamento professionale** per allieve di classe seconda, per altre da 14 a 18 anni. Borse di studio per i meritevoli. tel 472 966 472 3188

GINGER - 2329 classe. Stage di tecnica Alexander diretta da Bridget Bellamy sabato ore 9.30 giugno 1989 (per ... via Pianezza 5, tel 637 692

GINGER - 16 20 giugno **Danzalecitta** - Stage di danza classica e moderna per bambini e ragazzi di 8 14 anni. Durata 3 ore al giorno, programma. Per ... (per ... informazioni Ginger, via Pianezza 5 tel 637 692 (lunedì-venerdì 9 alle ore 20)

Alirate
TESSUTI PER ARREDAMENTO
Presenta la nuova collezione ELIZABETH Cotoni stampati americani.
Via P.pe Tommaso 29 ☎ (011) 65 62 11

Per la pubblicità su LA STAMPA e STAMPA SERA
PK publikompass
20123 Milano
Via Conca d'Oro, 29 - Tel. (02) 89 561
10126 Torino
C.so Cairoli 00 - Tel. (011) 65 71